

ภาคผนวก ข

เอกสารประกอบการปฏิบัติตามมาตรการป้องกัน  
และแก้ไขผลกระทบสิ่งแวดล้อม

## ภาคผนวก ข-1

เอกสารยืนยันการรับข้อมูลเข้าสู่ระบบอิเล็กทรอนิกส์

## ยืนยันการรับข้อมูลเข้าสู่ระบบอิเล็กทรอนิกส์

เลขที่ Monitor : 256603-417  
ชื่อโครงการ : โครงการก่อสร้างทางรถไฟสายเด่นชัย-เชียงราย-เชียงของ  
รอบรายงาน : ก.ค. 65 - ธ.ค. 65  
วันที่ยื่นรายงาน : 31/03/2566  
เลขที่ IEE/EIA/EHIA : 15115  
ผู้ยื่นรายงาน : [REDACTED]  
อีเมล : [REDACTED]  
โทรศัพท์ : [REDACTED]



QR Code สำหรับเรียกดูข้อมูลรายงานรายงาน Monitor นี้  
โดยท่านสามารถเรียกดูข้อมูลรายงานต่างๆ  
ที่เกี่ยวข้องกับโครงการได้ผ่านโมบายแอปพลิเคชัน Smart EIA  
อีกหนึ่งช่องทาง

สำนักงานนโยบายและแผนทรัพยากรธรรมชาติและสิ่งแวดล้อม



กองพัฒนาระบบการประเมินผลกระทบสิ่งแวดล้อม  
Division of Environmental Impact Assessment Development



## ภาคผนวก ข-2

---

การจัดการกับข้อร้องเรียน



สัญญา 1 (ช่วงเด่นชัย-งาว)





โครงการก่อสร้างรถไฟสายเด่นชัย - เชียงราย - เชียงของ

สัญญาที่ 1 ช่วงเด่นชัย - งาว



เลขที่เอกสาร: ITD-NAWARAT/DC-NG/C1/QES/PR/ 5

ฉบับปรับปรุง : 1

เรื่อง : ระเบียบการปฏิบัติงานเรื่อง การดำเนินการขอร้องเรียน

## (PROCEDURE FOR HANDLING COMPLAINTS)

จัดเตรียมโดย	ตรวจสอบโดย	อนุมัติโดย
<div> <div></div> <div>ผู้จัดการงานประกันคุณภาพ และสิ่งแวดล้อม</div> <div>วันที่ 4 / 10 / 65</div> </div>	<div> <div></div> <div>ผู้จัดการส่วนงานสนับสนุน</div> <div>วันที่ 6 / 10 / 65</div> </div>	<div> <div></div> <div>ผู้อำนวยการโครงการ</div> <div>วันที่ 22/10/65</div> </div>

บันทึกการแจกจ่าย/แก้ไขเอกสาร

ฉบับปรับปรุงครั้งที่	บันทึกรายละเอียดของการเปลี่ยนแปลง
1	เพื่อประยุกต์ใช้งาน

เริ่มมีผลบังคับใช้ตั้งแต่ได้รับการอนุมัติ

Note : เอกสารฉบับนี้ เป็นเอกสารควบคุม หากต้องการทำสำเนาเพื่อแจกจ่ายเพิ่มเติม ให้ทำการควบคุมเอกสารควบคุมที่กำหนดไว้

## ระเบียบการปฏิบัติงาน เรื่อง การดำเนินการกับข้อร้องเรียน (PROCEDURE FOR HANDLING COMPLAINTS)

### 1. วัตถุประสงค์ (PURPOSES)

- 1.1 เพื่อเป็นแนวทางในการปฏิบัติ การตอบสนองเกี่ยวกับข้อร้องเรียน
- 1.2 เพื่อกำหนดผู้รับผิดชอบในการดำเนินการอย่างชัดเจน

### 2. ขอบเขต (SCOPE)

- 2.1 ระเบียบการปฏิบัติงาน เรื่อง การดำเนินการกับข้อร้องเรียน (Procedure for Handling Complaints) ฉบับนี้ใช้ขอบเขตการดำเนินการครอบคลุมทุกกิจกรรมภายใต้โครงการก่อสร้างทางรถไฟสายเด่นชัย-เชียงราย-เชียงของ สัญญาที่ 1 ช่วงเด่นชัย-งาว

### 3. นิยามและคำย่อ (DEFINITION AND ABBREVIATIONS)

ข้อร้องเรียน หมายถึง การร้องเรียนที่เกิดจากลูกค้า, หน่วยงานหรือบุคคลที่ได้ความไม่พึงพอใจ และเดือดร้อนเกี่ยวกับการดำเนินการของโครงการฯ จึงมีการร้องเรียนเป็นเอกสาร จดหมาย โทรศัพท์ การประชุม สัณนิเทศหรืออิเล็กทรอนิกส์ หรือวิธีใดวิธีหนึ่งมาอย่างต่อเนื่องโครงการฯ

### 4. ความรับผิดชอบ (RESPONSIBILITIES)

- 4.1 ผู้ที่ได้รับมอบหมาย มีหน้าที่ รับข้อร้องเรียน ลงทะเบียน สืบสวน และวิเคราะห์สาเหตุ จากนั้นเสนอแนวทางแก้ไขและป้องกัน พร้อมทั้งปฏิบัติตามที่เสนอภายในระยะเวลาที่กำหนด
- 4.2 วิศวกรโครงการผู้ที่ได้รับมอบหมาย มีหน้าที่ ตรวจสอบ อนุมัติ วิธีการดำเนินการ และกำกับดูแลการดำเนินการ
- 4.3 ผู้ที่ได้รับมอบหมาย มีหน้าที่ ติดตามการแก้ไขให้ครบถ้วนและกำหนดส่งแจ้งการดำเนินการไปยังผู้ร้องเรียน

### 5. วิธีการปฏิบัติงาน (PROCEDURES)

#### 5.1 ผู้ร้องเรียนมาเป็นเอกสารสื่ออิเล็กทรอนิกส์

- 5.1.1 ผู้ที่ได้รับมอบหมาย รับเรื่องร้องเรียนที่เป็นปัญหาหลักหรือมีผลกระทบโดยตรงต่อคุณภาพ สิ่งแวดล้อม และอาชีวอนามัยและความปลอดภัย ต้องระบุรายละเอียดของการร้องเรียน และวันที่รับเรื่องร้องเรียนลงในแบบฟอร์ม รายละเอียดและสถานะการร้องเรียน (Form No. ITD-NAWARAT/DC-NG/C1/QES/PR/5/1-1) และบันทึกท้ายละเอียดลงในข้อที่ 1 ของแบบฟอร์มบันทึกข้อร้องเรียน (Form No. ITD-NAWARAT/DC-NG/C1/QES/PR/5/2-1) และส่งรายการข้อร้องเรียนให้ผู้บริหารรับทราบ

#### 5.1.2 ผู้บริหาร (SVP/VP/PM/PE) รับทราบการร้องเรียนและส่งผลการ

#### 5.1.3 ผู้ที่ได้รับมอบหมาย ทำการแจกจ่ายเอกสารไปยังผู้ที่เกี่ยวข้อง

### 5.2 ร้องเรียนระหว่างการประชุม

- 5.2.1 เรื่องร้องเรียนที่บันทึกไว้ในบันทึกการประชุมกับลูกค้า ผู้รับผิดชอบต้องนำข้อมูลเรื่องร้องเรียนนั้นไปเป็นวาระการประชุมภายในโครงการ เพื่อเสนอแนวทางการแก้ไขและป้องกัน ดังนี้

ก) หากเรื่องร้องเรียนใด มีในรายงานสิ่งที่ไม่เป็นไปตามข้อกำหนด ให้อ้างอิงไปที่รายงานฉบับนั้น (ระบุเลขที่เอกสารหรือวันที่)

ข) หากเรื่องร้องเรียนใด ที่เป็นปัญหาหลักหรือมีผลกระทบโดยตรงต่อคุณภาพสิ่งแวดล้อม และอาชีวอนามัยและความปลอดภัย และไม่มีในรายงานสิ่งที่ไม่เป็นไปตามข้อกำหนด ให้ดำเนินการตามข้อ 5.3

- 5.3 ผู้ที่เกี่ยวข้องผู้ที่ได้รับมอบหมาย เมื่อได้รับเอกสารการร้องเรียนแล้ว ให้ทำการบันทึกรายละเอียดการร้องเรียน ในแบบฟอร์มบันทึก ข้อร้องเรียน (Form No. ITD-NAWARAT/DC-NG/C1/QES/PR/5/2-1) ตามรายละเอียดดังนี้

#### 5.3.1 สืบสวนและวิเคราะห์สาเหตุที่ทำให้เกิดการร้องเรียน ข้อที่ 2

#### 5.3.2 เสนอแนวทางแก้ไข ข้อที่ 3.1 และป้องกันพร้อมทั้งกำหนดวันที่แล้วเสร็จในข้อที่ 3.2 ภายใน 7 วัน

#### 5.3.3 ส่งเอกสารบันทึกการร้องเรียนมายัง ISO Site ผู้ที่ได้รับมอบหมาย และผู้บริหาร (SVP/VP/PM/PE) เพื่อพิจารณาและอนุมัติในข้อที่ 4

#### 5.3.4 ปฏิบัติการแก้ไข และป้องกันตามที่เสนอแนวทางไว้

#### 5.3.5 ISO Site ผู้ที่ได้รับมอบหมาย เมื่อได้รับเอกสารบันทึกข้อร้องเรียนที่ได้ทำการแก้ไข และป้องกันแล้วให้ทวนสอบหลักฐาน และผลของการปฏิบัติการแก้ไข และป้องกันลงในข้อที่ 5

- 5.4 ISO Site ผู้ที่ได้รับมอบหมาย ออกจดหมายสรุปการดำเนินการแก้ไขเสนอผู้บริหาร (SVP/PO/PM/PE) เพื่อพิจารณา และอนุมัติ
- 5.5 ISO Site ผู้ที่ได้รับมอบหมาย แจ้งผลการดำเนินการไปยังผู้ร้องเรียน และบันทึกการรายละเอียดของข้อร้องเรียน
6. เอกสารแนบ (ATTACHMENTS)
  - 6.1 แบบฟอร์ม รายละเอียดและสถานะข้อร้องเรียน
  - 6.2 แบบฟอร์ม บันทึกข้อร้องเรียน

เอกสารแนบ (ATTACHMENTS)



บันทึกข้อร้องเรียน  
(COMPLAINT RECORD)

(Form No. ITD-NAWARAT/DC-NG/C1/QES/PR/5/2-1)

โรงเรียน/เขต :

<b>1. ที่มาของข้อร้องเรียน (Source of Complaint)</b> ( ) นกที่กำกับจดหมาย (Memo/letter) ( ) การประชุม (Meeting) a) การร้องเรียนเลขที่ (Customer Complaint Reg. No.) _____ วันที่ (Date) _____ แฟ้ม (File) _____ b) รายละเอียดของผู้ร้องเรียน (Detail of complainant) (ระบุชื่อผู้ร้องเรียนบริษัทหน่วยงาน) _____ c) รายละเอียดของการร้องเรียน (Detail of complaint) : _____ _____ _____	<b>2. สาเหตุของการร้องเรียน (Cause of Complaint) :</b> _____ _____ _____ _____ _____
<b>3. เสนอการแก้ไขและป้องกัน (Proposed Correction and Corrective Action)</b> สรรพทานให้ผู้ที่เกี่ยวข้องผู้ได้รับมอบหมาย ภายในระยะเวลาที่เหมาะสมหลังจากได้รับการร้องเรียน (Report to Responsible person at appropriate period after receiving complaint.) <b>3.1 การแก้ไข (Correction) :</b> a) รายละเอียดของการแก้ไข (Detail of correction) : _____ _____ _____ <b>3.2 การทวนแล้วเสร็จวันที่ (Target date to complete) :</b> _____ a) รายละเอียดของการป้องกัน (Detail of Corrective Action) : _____ _____ _____ b) การทวนแล้วเสร็จวันที่ (Target date to complete) : _____ วันที่ (Date) ____/____/____ เสร็จโดย (Proposed by) : _____	<b>4. ยอมรับอีกเสมอ (Approved as Proposed) :</b> 1) by : _____ ISO Site/ผู้ที่ได้รับมอบหมาย Date ____/____/____ 2) by : _____ PE/PM/PO Date ____/____/____
<b>5. ติดตามการดำเนินการแก้ไขและป้องกัน (Follow up Correction and Corrective Action) :</b> การแก้ไข (Correction) : _____ การป้องกัน (Corrective Action) : _____ _____ _____ ผู้ตรวจสอบ (Auditor) : _____ วันที่ (Date) ____/____/____ ISO Site/ผู้ที่ได้รับมอบหมาย : _____ วันที่ (Date) ____/____/____	

เลขที่เอกสาร : ITD-NAWARAT/DC-NGIC/HQES/PR/5	ฉบับที่ฉบับที่ : 1	หน้า 8 จาก 8
--	--------------------	--------------

182710073 : ITD-NAWARAT/DC-ND/C1/QES/PR/5	သုတေသနအမျိုးအမည် : 1	နှစ် 7 ခု 8
---	----------------------	-------------

[illegible]

## สัญญา 2 (ช่วงงาว-เขียงราย)





## กิจการร่วมค้า CKST-DC2

587 ถนน สุทธิสาร แขวงรัชดาภิเษก เขต ดินแดง กรุงเทพฯ 10400

DENCHAI-CHIANGRAI-CHIANGKONG RAILWAY PROJECT

CONTRACT 2 : SECTION NGAO-CHIANGRAI

STATE RAILWAY OF THAILAND (SRT)

## Complaint Management

การจัดทำกรกับข้อร้องเรียน

QP-DC2-13 REV.00

Prepared By ผู้จัดเตรียม	Reviewed By ตรวจสอบทบทวน	Approved ผู้อนุมัติ
14 กันยายน 2565	14 กันยายน 2565	14 กันยายน 2565
QA Engineer/QC Manager	QA/QC Manager	Project Manager / Co-Project Manager

### บันทึกการแก้ไข

00	1 ตุลาคม 2565	2	จัดทำครั้งแรก DAR No._DC2_01/2022
Rev.	Eff. Date	จำนวนหน้า	รายละเอียดการแก้ไข(อ้างอิง DAR.No._DC2 .....)



กิจการร่วมค้าซีเคเอส - ดีซี 2

รหัสเอกสาร : QP-DC2-13

REV: 00

ฉบับหน้า 1 / 2

## การจัดการกับข้อร้องเรียน Complaint Management

### วัตถุประสงค์

เพื่อให้มั่นใจว่าข้อร้องเรียนจากลูกค้า รวมทั้งจากชุมชนรอบข้างโครงการก่อสร้าง จะได้รับการดำเนินการแก้ไขอย่างถูกต้องเหมาะสม เพื่อให้ลูกค้าเกิดความพึงพอใจ

### ขอบเขต

คู่มือดำเนินการนี้ ครอบคลุมกิจกรรมการรับคำร้องเรียนจากลูกค้า หรือชุมชนรอบข้างโครงการก่อสร้าง การค้นหาสาเหตุ การแก้ไขปัญหา การป้องกันการเกิดขึ้นและการติดตามผลการแก้ไข

### เอกสารอ้างอิง

F-DCE2-13-01 : ใบรับคำร้องเรียน

F-DCE2-13-02 : ทะเบียนควบคุมใบรับคำร้องเรียน

### คำจำกัดความ

ผู้ร้องเรียน ลูกค้าหรือตัวแทนลูกค้า หรือประชาชนรอบข้างที่ได้รับผลกระทบจากโครงการก่อสร้าง

### ขั้นตอนดำเนินการ

#### การรับคำร้องเรียน

1. ผู้รับคำร้องเรียน คือ หัวหน้าวิศวกร โครงการ หรือผู้ที่หัวหน้าวิศวกร โครงการมอบหมาย
  - 1.1 รับคำร้องเรียนจากลูกค้า หรือชุมชนรอบข้าง โดยอาจผ่านทางพนักงานหรือโดยตรง ทั้งทางวาจาหรือเอกสาร
  - 1.2 จัดทำใบรับคำร้องเรียน ที่ระบุรายละเอียดของปัญหา ความต้องการของผู้ร้องเรียน



#### การระบุสาเหตุการแก้ไขป้องกัน และดำเนินการ

2. หัวหน้าวิศวกร โครงการ
  - 2.1 ประสานงานกับพนักงานที่เกี่ยวข้อง/ ผู้ร้องเรียน เพื่อวิเคราะห์สาเหตุ กำหนดมาตรการแก้ไข และป้องกัน การเกิดซ้ำ พร้อมกันกำหนดสิ่งและผู้รับผิดชอบดำเนินการ
  - 2.2 บันทึกรายละเอียดของ 2.1 พร้อมกำหนดเวลาที่ของใบรับคำร้องเรียน ลงในใบรับคำร้องเรียน
  - 2.3 บันทึกรายละเอียดของใบรับคำร้องเรียน ลงในทะเบียนควบคุมใบรับคำร้องเรียน
  - 2.4 นำใบรับคำร้องเรียน เสนอผู้จัดการโครงการ เพื่อพิจารณาอนุมัติดำเนินการ ได้ทันที
  - 2.5 มอบใบรับคำร้องเรียน ให้ผู้รับผิดชอบดำเนินการ ได้ทันที
  - 2.6 นำใบรับคำร้องเรียนนำเสนอผู้ช่วยกรรมการใหญ่สายงานก่อสร้างและ QMR ตามลำดับ ภายใน 7 วัน นับจากวันที่รับคำร้องเรียน เพื่อรับทราบและรวบรวมข้อร้องเรียน

3. ผู้รับผิดชอบดำเนินการ
- 3.1 ดำเนินการแก้ไขและป้องกันไม่ให้เกิดซ้ำ รวมทั้งประสานกับผู้ร้องเรียน ร่วมดำเนินการตามความเหมาะสม
- 3.2 บันทึกผลการดำเนินการลงในใบรับคำร้องเรียน แล้วเสนอหัวหน้าวิศวกร โครงการ

การติดตามและวิปัส

4. หัวหน้าวิศวกร โครงการ
- 4.1 ติดตามผลดำเนินการแก้ไข ป้องกัน ตามวันที่กำหนดเสร็จ โดยติดตามผลจากผู้ร้องเรียน
- 4.2 บันทึกผลการติดตามผลการแก้ไข/ การป้องกัน และความพึงพอใจของผู้ร้องเรียนในใบรับคำร้องเรียน
- 4.3 วิปัสรับคำร้องเรียนและดำเนินการแจ้งให้กับลูกค้า/ ตัวแทนลูกค้า หรือผู้ร้องเรียนทราบผลการดำเนินการแก้ไข ป้องกัน และความพึงพอใจของผู้ร้องเรียน
- 4.3.1 กรณีดำเนินการมีประสิทธิผล ลงนามปิดใบรับคำร้องเรียน และผู้ร้องเรียนพอใจผลการดำเนินการ
- 4.3.2 กรณีดำเนินการ ไม่มีประสิทธิผล หรือผู้ร้องเรียนยังไม่พอใจ ให้ปิดใบรับคำร้องเรียน และออกใบ CAR ตามคู่มือดำเนินการแก้ไขป้องกันและปรับปรุงอย่างต่อเนื่อง (QP-DCE2-07)
- 4.4 บันทึกผลการรับคำร้องเรียน ลงในทะเบียนควบคุมใบรับคำร้องเรียน
- 4.5 เสนอใบรับคำร้องเรียนต่อผู้จัดการ โครงการ/ ผู้ช่วยกรรมการผู้จัดการใหญ่ สายงานก่อสร้าง 1, 2 และตัวแทนฝ่ายบริหาร (QMR) เพื่อลงนามรับทราบผลการดำเนินการ
- 4.6 จัดเก็บใบรับคำร้องเรียนและสรุปผล เพื่อนำเสนอผู้จัดการ โครงการเตรียมเข้าสู่การประชุมทบทวนของฝ่ายบริหาร เพื่อกำหนดแนวทางในการปรับปรุงต่อไป.

<div></div> <div>ใบรับคำร้องเรียน</div>		เลขที่ _____
ชื่อลูกค้า/ ผู้ร้องเรียน _____		ชื่อหน่วยงาน _____
ปัญหา _____		
ความต้องการของลูกค้า/ ผู้ร้องเรียน _____		
วันที่ _____		วันที่ _____
วิเคราะห์สาเหตุของปัญหาโดยหัวหน้าวิศวกรโครงการ _____		
แนวทางแก้ไขและป้องกัน _____		
ป้องกัน _____		
กำหนดวันที่แล้วเสร็จ _____		
ผู้รับผิดชอบดำเนินการ _____		
ตำแหน่ง _____		
ลงนาม _____ หัวหน้าวิศวกรโครงการ		ลงนาม _____ ผู้จัดการโครงการ
วันที่ _____		วันที่ _____
ลงนาม _____ ผู้ช่วยกรรมการผู้จัดการใหญ่สายงานก่อสร้าง _____		ลงนาม _____ หัวหน้าฝ่ายบริหาร (QMR)
วันที่ _____		วันที่ _____
ผลการดำเนินการ		การติดตามผล โดยติดตามผลการแก้ไข/ ป้องกัน และความพึงพอใจของผู้ร้องเรียน
		การแก้ไข <input type="checkbox"/> มีประสิทธิผล <input type="checkbox"/> ไม่มีประสิทธิผล
		การป้องกัน <input type="checkbox"/> มีประสิทธิผล <input type="checkbox"/> ไม่มีประสิทธิผล
		ความพึงพอใจ <input type="checkbox"/> มีประสิทธิผล <input type="checkbox"/> ไม่มีประสิทธิผล
ผู้รับผิดชอบดำเนินการ _____		ผู้รับผิดชอบโดยหัวหน้าวิศวกรโครงการ _____
ตำแหน่ง _____		วันที่ _____
ลงนามรับทราบ _____	ลงนามรับทราบ _____	ลงนามรับทราบ _____
วันที่ _____	วันที่ _____	วันที่ _____
ผู้จัดการโครงการ _____	ผู้ช่วยกรรมการผู้จัดการใหญ่สายงานก่อสร้าง _____	ตัวแทนฝ่ายบริหาร (QMR)





### สัญญา 3 (ช่วงเชียงราย-เชียงใหม่)



การจัดการกับข้อร้องเรียน

QP -DC3-13 REV.00

Prepared By ผู้จัดทำ	Reviewed By ตรวจสอบพบพวน	Approved ผู้อนุมัติ
14 กันยายน 2565	14 กันยายน 2565	14 กันยายน 2565
QA Engineer	QA/QC Manager	Project Manager / Co-Project Manager

บันทึกการแก้ไข

01	1 ตุลาคม 2565	2	จัดทำครั้งแรก	DAR No._DC3_01/2022
Rev.	Eff.Date	จำนวนหน้า	รายละเอียดการแก้ไข(อ้างอิง DAR.No._DC3 .....)	

รหัสเอกสาร : QP-DC3-13

วันที่เริ่มใช้ : 1/10/2565

REV: 00

ลำดับหน้า 1 / 2

วัตถุประสงค์

เพื่อให้มั่นใจว่าข้อร้องเรียนจากลูกค้า รวมทั้งจากชุมชนรอบข้างโครงการก่อสร้าง จะได้รับการดำเนินการแก้ไขอย่างถูกต้องเหมาะสม เพื่อให้ลูกค้าเกิดความพึงพอใจ

ขอบเขต

คู่มือดำเนินการนี้ ครอบคลุมกิจกรรมการรับคำร้องเรียนจากลูกค้า หรือชุมชนรอบข้างโครงการก่อสร้าง การค้นหาสาเหตุ การแก้ไขปัญหา การป้องกันเหตุการณ์ซ้ำและการติดตามผลการแก้ไข

เอกสารอ้างอิง

F-DCE3-13-01 : ใบรับคำร้องเรียน

F-DCE3-13-02 : ทะเบียนควบคุมใบรับคำร้องเรียน

คำจำกัดความ

ผู้ร้องเรียน : ลูกค้าหรือตัวแทนลูกค้า หรือประชาชนรอบข้างที่ได้รับผลกระทบจากโครงการก่อสร้าง

- ขั้นตอนดำเนินการ
- การรับคำร้องเรียน
1. ผู้รับคำร้องเรียน คือ หัวหน้าวิศวกรโครงการ หรือผู้หัวหน้าวิศวกรโครงการมอบหมาย

1.1 รับคำร้องเรียนจากลูกค้า หรือชุมชนรอบข้าง โดยอาจผ่านทางพนักงานหรือโดยตรง ผ่านทางวาจาหรือเอกสาร

1.2 จัดทำใบรับคำร้องเรียน ที่ระบุรายละเอียดของปัญหา ความต้องการของผู้ร้องเรียน
- การระบุสาเหตุ การแก้ไขป้องกัน และดำเนินการ
2. หัวหน้าวิศวกรโครงการ

2.1 ประสานงานกับพนักงานที่เกี่ยวข้อง/ ผู้ร้องเรียน เพื่อวิเคราะห์สาเหตุ กำหนดมาตรการแก้ไข และป้องกัน

การเกิดซ้ำ พร้อมบันทึกกำหนดเสร็จและผู้รับผิดชอบดำเนินการ

2.2 บันทึกรายละเอียดของข้อ 2.1 พร้อมกำหนดสิ่งที่ต้องใบรับคำร้องเรียน ลงในใบรับคำร้องเรียน

2.3 บันทึกรายละเอียดของใบรับคำร้องเรียน ลงในทะเบียนควบคุมใบรับคำร้องเรียน

2.4 นำใบรับคำร้องเรียน เสนอผู้จัดการโครงการ เพื่อพิจารณาอนุมัติดำเนินการ ได้ทันที

2.5 มอบใบรับคำร้องเรียนให้ผู้รับผิดชอบดำเนินการ ได้ทันที

2.6 นำใบรับคำร้องเรียนนำเสนอผู้ควบคุมการใหญ่สายงานก่อสร้าง และ QMR ตามลำดับ ภายใน 7 วัน นับจากวันที่รับคำร้องเรียน เพื่อรับทราบและรวบรวมข้อร้องเรียน





## ภาคผนวก ข-3

การตรวจรับรองประจำปีเครื่องจักรและอุปกรณ์  
ที่ใช้ในการทำงานก่อสร้าง

สัญญา 1 (ช่วงเด่นชัย-งาว)



## การตรวจรับรองประจำปีเครื่องจักรและอุปกรณ์ที่ใช้ในการทำงานก่อสร้าง

\*\*\*\*\*

ตามประกาศกรมสวัสดิการและคุ้มครองแรงงาน เรื่องชนิดและประเภทเครื่องจักรและอุปกรณ์ที่ใช้ในการทำงานก่อสร้างที่ต้องตรวจรับรองประจำปี ลงวันที่ ๑๒ กรกฎาคม พ.ศ. ๒๕๕๔ ได้กำหนดให้นายจ้างต้องจัดให้มีการตรวจรับรองประจำปีตามชนิดและประเภทเครื่องจักรและอุปกรณ์ที่ใช้ในการทำงานก่อสร้างให้อยู่ในสภาพใช้งานได้และปลอดภัย

เพื่อให้นายจ้างสามารถปฏิบัติตามกฎหมายดังกล่าวได้อย่างถูกต้องตามวัตถุประสงค์ จึงได้จัดทำการตรวจรับรองประจำปี ดังนี้

๑. เครื่องจักรและอุปกรณ์ที่ใช้ในการทำงานก่อสร้างตามชนิดและประเภทที่กำหนดให้มีการตรวจรับรองประจำปี จะต้องมีการใช้งาน หรือรายละเอียดคุณลักษณะของเครื่องจักรและอุปกรณ์ ซึ่งผู้ผลิตได้กำหนดขึ้นเพื่อใช้เป็นแนวทางในการตรวจสอบบำรุงรักษาส่วนประกอบและอุปกรณ์ของเครื่องจักรตามข้อกำหนดและรอบระยะเวลาที่เหมาะสม หากไม่มีคู่มือการใช้งาน นายจ้างต้องจัดให้มีวิศวกรเป็นผู้กำหนดคู่มือการใช้งานของเครื่องจักรและอุปกรณ์ชิ้นนั้นเป็นหนังสือ

๒. ผู้ทำการตรวจรับรองประจำปีขึ้นอยู่กับชนิดและประเภทของเครื่องจักรและอุปกรณ์ ดังนี้

๒.๑ เครื่องจักรและอุปกรณ์ที่ใช้ในการทำงานก่อสร้างที่เข้าข่ายเป็นเครื่องจักรและอุปกรณ์

ในงานสาขาวิศวกรรมควบคุม ผู้ตรวจรับรองประจำปีจะต้องเป็นวิศวกรตามกฎหมายว่าด้วยวิศวกร กฎหมายอื่น เช่น ครอบรทุก รอยก ให้ถือว่าเครื่องจักรและอุปกรณ์นั้นได้ดำเนินการตรวจรับรองประจำปีตามกฎหมายนี้แล้ว

๒.๒ เครื่องจักรและอุปกรณ์ที่ไม่เข้าข่ายตามข้อ ๒.๑ และข้อ ๒.๒ ต้องตรวจรับรองประจำปีโดยผู้มีความรู้เกี่ยวกับเครื่องจักรและอุปกรณ์นั้นๆ ซึ่งต้องทำการตรวจสอบบำรุงรักษาตามรอบระยะเวลาที่คู่มือการใช้งานกำหนดอย่างสม่ำเสมอ หากพบสภาพบกพร่อง สึกหรอ หรือชำรุดอันอาจจะก่อให้เกิดอันตรายจากการใช้งานให้แก่ไขอยู่ในสภาพปลอดภัยก่อนการใช้งาน

## แบบการตรวจรับรองประจำปีเครื่องจักรและอุปกรณ์ที่ใช้ในการทำงานก่อสร้าง

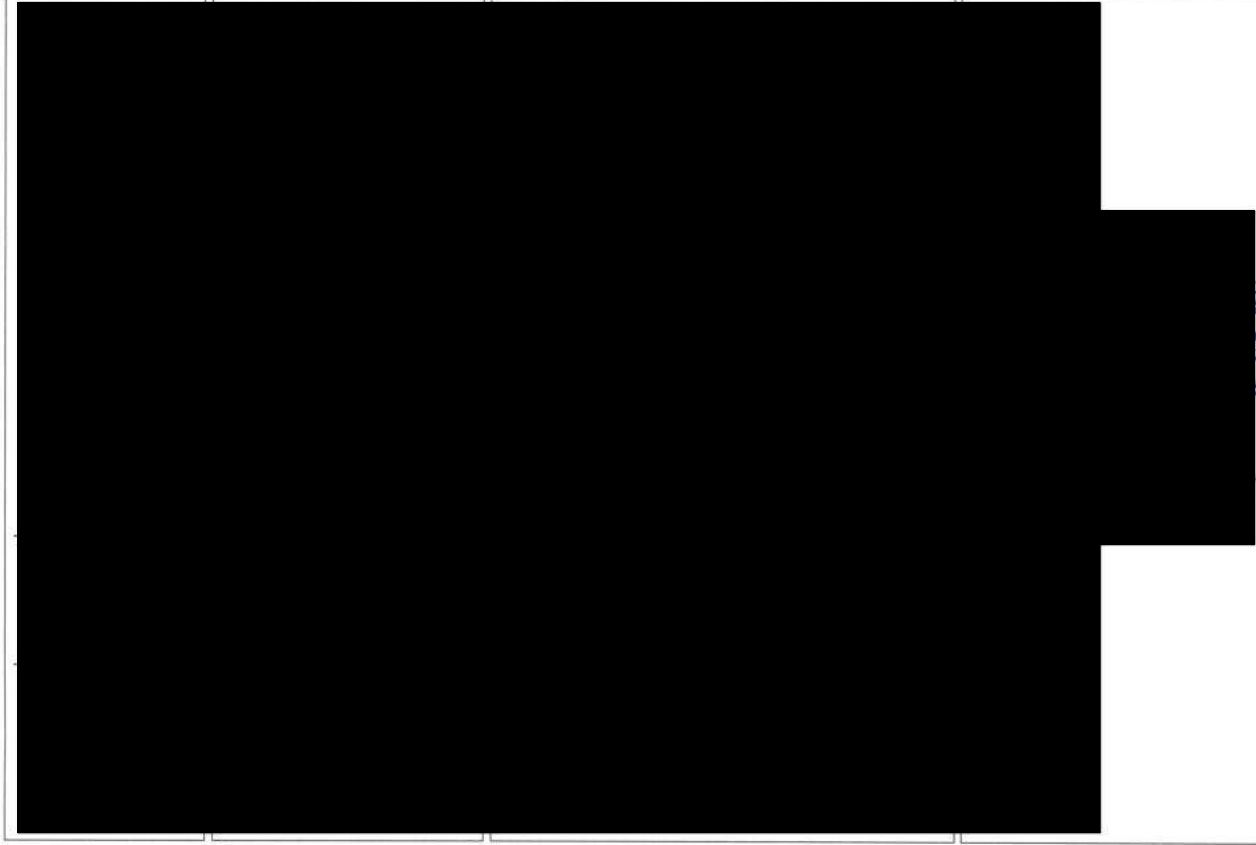



แบบการตรวจรับรองประจำปีเครื่องจักรและอุปกรณ์ที่ใช้ในการทำงานก่อสร้าง

เรื่อง ทำเครื่องหมาย / กรณีปกติ . x กรณี ไม่ปกติหรือต้องแก้ไข และ N/A กรณีไม่เกี่ยวข้อง

ข้อ	รายการตรวจสอบ	ปกติ	ไม่ปกติต้องแก้ไข	ไม่เกี่ยวข้อง
1	สภาพและความพร้อมของเครื่องยนต์	✓		
2	ระบบดับแก๊ส	✓		
3	ระบบส่งกำลัง	✓		
4	ระบบควบคุมการทำงาน	✓		
5	ระบบควบคุมการเคลื่อนที่	✓		
6	ระบบระบายความร้อน	✓		
7	ระบบเชื้อเพลิง	✓		
8	ระบบช่วงล่าง	✓		
9	ระบบเบรก	✓		
10	สภาพพ่อน้ำมันและข้อต่อ	✓		
11	น้ำมันเครื่อง	✓		
12	กรองน้ำมันเครื่อง	✓		
13	กระบอกไฮดรอลิก	✓		
14	หม้อน้ำ-ท่อ	✓		
15	สวิตช์เร่งดันน้ำมันเครื่อง	✓		
16	สวิตช์วัดความเร็ว	✓		
17	อุทกสูบ-หัววนลูกสูบ	✓		
18	สภาพของเพล่า ข้อต่อเพล่า เพือง โซ่ สายพาน	✓		✓
19	สภาพคลาดสลับ ม้วนลวดคลึง	✓		✓
20	สภาพพอก และตะขอ	✓		✓
21	สับเหล็ก	✓		
22	ล้อพื้นเพือง	✓		
23	สื่อน้ำ/สารล้างสื่อน้ำ	✓		
24	เส้นแตรหัก/ข้อต่อเพือง/สลักเพือง/เพืองเพือง	✓		
25	แปรงขัด	✓		
26	กระจกหน้า	✓		
27	กระจกหลัง	✓		
28	บูม			✓
29	ปั๊มน้ำมัน/ปั๊มน้ำ			✓
30	ขาหยั่ง			✓
31	คลัทช์	✓		
32	เกียร์	✓		
33	ประตูดับเพลิง	✓		

ENGINE/HYDRAULIC/DRIVE LINE

แบบการตรวจรับรองประจำปีเครื่องจักรและอุปกรณ์ที่ใช้ในการทำงานก่อสร้าง

เรื่อง ทำเครื่องหมาย / กรณีปกติ . x กรณี ไม่ปกติหรือต้องแก้ไข และ N/A กรณีไม่เกี่ยวข้อง

ข้อ	รายการตรวจสอบ	ปกติ	ไม่ปกติต้องแก้ไข	ไม่เกี่ยวข้อง
34	สภาพของแสงวงจรควบคุม	✓		
35	สภาพมอเตอร์ไฟฟ้า/มอเตอร์สแตร์	✓		
36	แบตเตอรี่	✓		
37	ไดร์ชาร์จ	✓		
38	สายไฟ	✓		
39	ข้อต่อสายไฟ	✓		
40	หัวสับเบรกเกอร์	✓		
41	สวิตช์	✓		
42	รีเลย์	✓		
43	แดร	✓		
44	สัญญาณการทำงาน	✓		
45	ระบบแสงสว่าง	✓		

ELECTRIC

ภาพประกอบการตรวจเครื่องจักรประจำปี

หมายเลขเครื่องจักร 12-BD0001-T

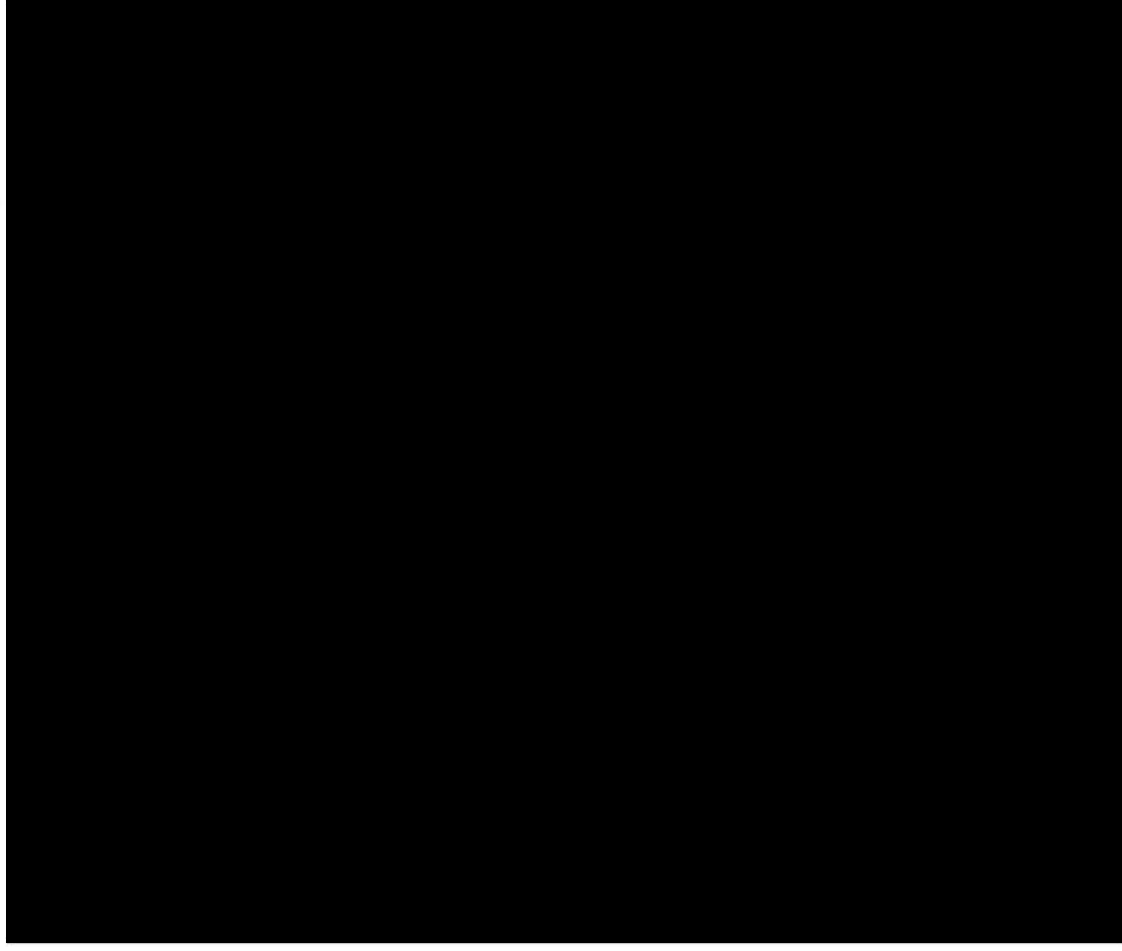

## สัญญา 2 (ช่วงงาว-เขียงราย)



 กรมทรัพยากรธรรมชาติและสิ่งแวดล้อม		รายงานการตรวจสอบเครื่องจักรกล			
ใบตรวจ: PC-200-7	วันที่ตรวจ: 26/06/66	ชื่อเครื่องจักร: C78961	ผู้รับผิดชอบ: [Redacted]		
ข้อ	ผู้ตรวจตรวจสอบรายการ	ไป	ไม่	ผู้ดำเนินการ	ผู้รับผิดชอบ
1	สภาพเครื่องจักร	✓			
2	ระบบเครื่องจักรกล	✓			
3	ระบบหล่อเย็น	✓			
4	ระบบขับเคลื่อน	✓			
5	ท่อไอเสีย	✓			
6	ระบบเบรก	✓			
7	ระบบบังคับเลี้ยว	✓			
8	ระบบไฮดรอลิก	✓			
9	ระบบไฟฟ้า	✓			
10	ไฟส่องสว่าง	✓			
11	ไฟสัญญาณเตือน	✓			
12	ไฟสัญญาณเบรกหลัง	✓			
13	ไฟสัญญาณเบรกหน้า	✓			
14	ระบบเสียงสัญญาณเบรก	✓			
15	ระบบเสียงสัญญาณเบรก	✓			
16	ระบบสัญญาณเบรก	✓			
17	ระบบสัญญาณเบรก	✓			
18	ตัวเร่ง	✓			
19	ระบบเสียง	✓			
20	การติดตั้งสายไฟ	✓			
21	การติดตั้งสายไฟ	✓			
22	การติดตั้งสายไฟ	✓			
23	การติดตั้งสายไฟ	✓			

ชื่อเครื่องจักร: **รถบรรทุก** 26 มิถุนายน 2566 - 2567

ตรวจสอบโดย: [Redacted] วันที่: 26/6/66

ตรวจสอบโดย: [Redacted] วันที่: 26/6/66

 กรมทรัพยากรธรรมชาติและสิ่งแวดล้อม		รายงานการตรวจสอบเครื่องจักรกล			
ใบตรวจ: PC-200-7	วันที่ตรวจ: 26/06/66	ชื่อเครื่องจักร: C78961	ผู้รับผิดชอบ: [Redacted]		
ข้อ	ผู้ตรวจตรวจสอบรายการ	ไป	ไม่	ผู้ดำเนินการ	ผู้รับผิดชอบ
1	สภาพเครื่องจักร	✓			
2	ระบบเครื่องจักรกล	✓			
3	ระบบหล่อเย็น	✓			
4	ระบบขับเคลื่อน	✓			
5	ท่อไอเสีย	✓			
6	ระบบเบรก	✓			
7	ระบบบังคับเลี้ยว	✓			
8	ระบบไฮดรอลิก	✓			
9	ระบบไฟฟ้า	✓			
10	ไฟส่องสว่าง	✓			
11	ไฟสัญญาณเตือน	✓			
12	ไฟสัญญาณเบรกหลัง	✓			
13	ไฟสัญญาณเบรกหน้า	✓			
14	ระบบเสียงสัญญาณเบรก	✓			
15	ระบบเสียงสัญญาณเบรก	✓			
16	ระบบสัญญาณเบรก	✓			
17	ระบบสัญญาณเบรก	✓			
18	ตัวเร่ง	✓			
19	ระบบเสียง	✓			
20	การติดตั้งสายไฟ	✓			
21	การติดตั้งสายไฟ	✓			
22	การติดตั้งสายไฟ	✓			
23	การติดตั้งสายไฟ	✓			

ชื่อเครื่องจักร: **รถบรรทุก** 26 มิถุนายน 2566 - 2567

ตรวจสอบโดย: [Redacted] วันที่: 26/6/66

ตรวจสอบโดย: [Redacted] วันที่: 26/6/66

### สัญญา 3 (ช่วงเชียงราย-เชียงใหม่)





กิจกรรมร่วมค้าใช้เอกสารที่-คัส 3

ตรวจสอบเครื่องจักรกล

วันที่ 25 พฤษภาคม 2566

รายการตรวจสอบเครื่องจักรกล

โครงการ: (ส.น.ง. เชียงใหม่)	SN No.: C192P	ชนิดเครื่องมือรุ่น: 6000	หมายเลข: 1	ผู้รับผิดชอบ: [Redacted]		
งาน: [Redacted]	การ: [Redacted]	ตรวจสอบ: [Redacted]				
ข้อ	หัวข้อตรวจสอบความปลอดภัย	ปลอดภัย	ไม่ เกี่ยวข้อง	ต้อง แก้ไข	ผู้ดำเนินการ แก้ไข	เสร็จเครื่องแล้ว วันที่
1	สภาพเครื่อง	✓				
2	ระบบดับเพลิงฉุกเฉิน	✓				
3	ระบบหล่อเย็น	✓				
4	ระบบขับเคลื่อน	✓				
5	ท่อไอเสีย	✓				
6	ระบบเบรก	✓				
7	ระบบบังคับเลี้ยว	✓				
8	ระบบไฮโดรลิก	✓				
9	ระบบไฟฟ้า	✓				
10	ไฟส่องสว่าง	✓				
11	ไฟสัญญาณเตือน	✓				
12	ไฟสัญญาณหยุด	✓				
13	ไฟสัญญาณฉุกเฉิน	✓				
14	ระบบเสียงสัญญาณเตือน	✓				
15	ระบบเสียงสัญญาณฉุกเฉิน	✓				
16	ระบบหยุดฉุกเฉิน	✓				
17	สภาพห้องคนขับ	✓				
18	ส่วนค้ำยัน	✓				
19	ระบบคลั่ง	✓				
20	การปิดบังส่วนที่หมุน	✓				
21	การปิดบังส่วนที่มีประกายไฟ	✓				
22	การปิดบังส่วนที่มีความร้อน	✓				
23	การปิดบังส่วนที่เสียงดัง	✓				
ชื่อและนามสกุล:						
ตรวจสอบโดย: [Redacted]		วันที่: 25/5/66		ตรวจสอบเครื่องจักรกลวันที่: 25/6/66		





กิจการร่วมค้าซีแอลเอสที-ดีที 3

ตรวจสอบเครื่องจักรกล

วันที่ 12 มิถุนายน 2566

รายการตรวจสอบเครื่องจักรกล

โครงการ : ส.น.ว. ชีวมังกร	SN No. : 700X	ชนิดเครื่อง/รุ่น : แคต	หมายเลข : 1	ผู้รับผิดชอบ : [Redacted]
ใบง CAT DC3				

ข้อ	หัวข้อตรวจสอบตามปกติ	ปลอดภัย	ไม่ เกี่ยวข้อง	ต้อง แก้ไข	ผู้ดำเนินการ แก้ไข	แก้ไขเสร็จแล้ว วันที่
1	สภาพเครื่องยนต์	/				
2	ระบบดันเครื่องลูกเดิน	/				
3	ระบบหล่อลื่น	/				
4	ระบบขับเคลื่อน	/				
5	พ้อไฮดรอลิก	/				
6	ระบบเบรก	/				
7	ระบบบังคับเลี้ยว	/				
8	ระบบไฮโดรลิก	/				
9	ระบบไฟฟ้า	/				
10	ไฟส่องสว่าง	/				
11	ไฟสัญญาณเลี้ยว	/				
12	ไฟสัญญาณถอยหลัง	/				
13	ไฟสัญญาณฉุกเฉิน	/				
14	ระบบเสียงสัญญาณแตร	/				
15	ระบบเสียงสัญญาณฉุกเฉิน	/				
16	ระบบหยุดฉุกเฉิน	/				
17	สภาพห้องคนขับ	/				
18	ส่วนคัน	/	/			
19	ระบบเสียง	/	/			
20	การปิดบังส่วนที่หมุน	/	/			
21	การปิดบังส่วนที่มีประกายไฟ	/	/			
22	การปิดบังส่วนที่มีความร้อน	/	/			
23	การปิดบังส่วนที่เสียงดัง	/	/			

ชื่อแนะนำ : [Redacted]

ตรวจสอบโดย : [Redacted]

วันที่ : 12/6/66

ตรวจสอบครั้งที่ต่อไปวันที่ : 12/7/66



## ภาคผนวก ข-4

มาตรการความปลอดภัยในการทำงานก่อสร้างอุโมงค์ ของสัญญาที่ 2



	<div data-bbox="116 210 193 710"> <p>โครงการก่อสร้างทางรถไฟสายเด่นชัย-เชียงราย-เชียงของ สัญญาที่ 2 ช่วงงาว-เชียงราย</p> </div> <div data-bbox="244 347 272 772"> <p>มาตรการความปลอดภัยในการทำงานก่อสร้างอุโมงค์</p> </div> <div data-bbox="296 882 325 1043"> <p>หลักการและเหตุผล</p> </div> <div data-bbox="339 76 480 1043"> <p>การปฏิบัติงานในอุโมงค์จัดเป็นการทำงานในพื้นที่อับอากาศ ซึ่งเป็นพื้นที่ที่มีทางเข้าออกจำกัดและการหมุนเวียนของอากาศน้อยกว่าปกติ พื้นที่ภายในมีความเสี่ยงต่อการบาดเจ็บหรือเสียชีวิต เนื่องจากสภาพอากาศที่เป็นอันตราย เช่น มีก๊าซหรือไอ ฯลฯ ที่ไม่สามารถระบายออกและสะสมจนกระทบต่อสุขภาพของผู้ปฏิบัติงานในบริเวณนั้น หากผู้ปฏิบัติงานเข้าไปปฏิบัติงานโดยมิได้รับอนุญาต อาจทำให้ได้รับอันตรายถึงขั้นเสียชีวิต</p> </div> <div data-bbox="496 76 751 1043"> <p>การปฏิบัติงานในอุโมงค์จำเป็นต้องมีความปลอดภัยและสอดคล้องกับกฎกระทรวงกำหนดมาตรฐานในการบริหาร จัดการ และการดำเนินการด้านความปลอดภัย อาชีวอนามัย และสภาพแวดล้อมในการทำงานในอับอากาศ พ.ศ. 2562 โดยผู้เกี่ยวข้องกับการทำงานในอับอากาศต้องผ่านการฝึกอบรม ตามหลักสูตรที่กฎหมายกำหนดและไม่เป็นโรคเกี่ยวกับทางเดินหายใจ โรคหัวใจ โรคลมชัก โรคเบาหวาน หรือโรคอื่นๆ ที่แพทย์เห็นว่าสามารถเข้าปฏิบัติงานในอับอากาศได้ เพื่อให้ผู้ปฏิบัติงานในอับอากาศ(อุโมงค์) มีความปลอดภัยในการปฏิบัติงานและมีระบบที่รัดกุมในการควบคุม ตรวจสอบ โดยมีการกำหนดมาตรการควบคุมติดตาม อันจะทำให้เกิดความปลอดภัยต่อผู้ปฏิบัติงาน ทรัพย์สิน ชั่นตอนการทำงาน และสิ่งแวดล้อม</p> </div> <div data-bbox="756 76 866 1043"> <p>โครงการก่อสร้างทางรถไฟสายเด่นชัย-เชียงราย-เชียงของ สัญญาที่ 2 ช่วงงาว-เชียงราย ได้ตระหนักถึงอันตรายที่อาจจะเกิดขึ้นกับผู้ปฏิบัติงานที่เข้าปฏิบัติงานในการก่อสร้างอุโมงค์และผู้ที่เกี่ยวข้อง จึงกำหนดมาตรการความปลอดภัยเพื่อป้องกันไม่ให้เกิดอุบัติเหตุ และป้องกันความสูญเสียที่อาจจะเกิดขึ้นขณะที่มีการดำเนินการก่อสร้างอุโมงค์รถไฟ</p> </div> <div data-bbox="903 972 928 1043"> <p>ขอบเขต</p> </div> <div data-bbox="940 654 1126 1010"> <ol style="list-style-type: none"> <li>1. การปฏิบัติงานในพื้นที่อับอากาศ (อุโมงค์)</li> <li>2. การอนุญาตเข้าปฏิบัติงาน</li> <li>3. การตรวจวัดสภาพอากาศ</li> <li>4. ผู้เยี่ยมชมโครงการ/ผู้ที่เกี่ยวข้อง</li> <li>5. การเตรียมการสำหรับเหตุฉุกเฉิน</li> </ol> </div> <div data-bbox="1168 925 1195 1043"> <p>คำจำกัดความ</p> </div> <div data-bbox="1204 76 1393 1043"> <p><b>โครงการ</b> หมายถึง โครงการก่อสร้างทางรถไฟสายเด่นชัย-เชียงราย-เชียงของ สัญญาที่ 2 ช่วงงาว-เชียงราย</p> <p><b>งานในพื้นที่อับอากาศ</b> หมายถึง การปฏิบัติงานภายในอุโมงค์ ที่ซึ่งมีทางเข้าออกจำกัด และมีสภาพอันตรายหรือมีบรรยากาศอันตราย การระบายอากาศไม่เพียงพอที่จะทำให้อากาศภายในอยู่ในสภาพที่ถูกต้องลักษณะและปลอดภัย</p> <p><b>สภาพอันตราย</b> หมายถึง สภาพหรือสภาวะที่อาจทำให้ผู้ปฏิบัติงานได้รับอันตรายจากการทำงานอย่างใดอย่างหนึ่งดังต่อไปนี้</p> </div> <div data-bbox="1406 268 1513 943"> <ol style="list-style-type: none"> <li>1. มีวัตถุหรือวัสดุที่อาจก่อให้เกิดการจมลงของลูกจ้างหรือลมพัดลูกจ้างที่เข้าไปทำงาน</li> <li>2. มีสภาพที่อาจทำให้ลูกจ้างตก ถูกกัด หรือติดอยู่ภายใน</li> <li>3. มีสภาวะที่ลูกจ้างมีความเสี่ยงที่จะได้รับอันตรายจากบรรยากาศอันตราย</li> </ol> </div>
---	--

## มาตรการความปลอดภัยในการทำงานก่อสร้างอุโมงค์



- 4. สภาพอื่นใดที่อาจเป็นอันตรายต่อร่างกายหรือชีวิต
- 5. บรรยากาศอันตราย หมายถึง สภาพอากาศที่อาจทำให้ลูกจ้างได้รับอันตรายจากสภาวะอย่างใดอย่างหนึ่งดังต่อไปนี้
  - มีออกซิเจนต่ำกว่าร้อยละ 19.5 หรือมากกว่าร้อยละ 23.5 โดยปริมาตร
  - มีก๊าซ ไอ หรือละอองที่ติดไฟหรือระเบิดได้ เกินร้อยละ 10 ของค่าความเข้มข้นขั้นต่ำของสารเคมีแต่ละชนิดในอากาศที่อาจติดไฟหรือระเบิดได้ (Lower flammable limit หรือ lower explosive limit)
  - มีฝุ่นที่ติดไฟหรือระเบิดได้ ซึ่งมีค่าความเข้มข้นเท่ากับหรือมากกว่าค่าความเข้มข้นขั้นต่ำสุดของฝุ่นที่ติดไฟหรือระเบิดได้แต่ละชนิด
  - มีค่าความเข้มข้นของสารเคมีแต่ละชนิดเกินมาตรฐานที่กำหนดตามกฎหมายว่าด้วยการกำหนดมาตรฐานในการบริหาร จัดการ และดำเนินการด้านความปลอดภัย อาชีวอนามัย และสภาพแวดล้อมในการทำงานเกี่ยวกับสารเคมีอันตราย
  - สภาวะอื่นใดที่อาจเป็นอันตรายต่อร่างกายหรือชีวิต

**ใบอนุญาตทำงานในที่อับอากาศ (Confined Space Entry Permit)** หมายถึง ใบอนุญาตทำงานในที่อับอากาศ โดยกำหนดวิธีการหรือหัวหน้านางของแต่ละส่วนงานที่มีความต้องการเข้าทำงานในที่อับอากาศเป็นผู้จัดทำเอกสารของอนุญาตที่ต้องขออนุญาตทุกครั้งก่อนการปฏิบัติงาน ซึ่งใบอนุญาตนี้สามารถใช้งานได้ 7 วันนับตั้งแต่วันที่ออกอนุญาตเข้าทำงาน

**ผู้ที่มีหน้าที่รับผิดชอบเกี่ยวกับการทำงานในที่อับอากาศ**

- **ผู้อนุญาต** : มีหน้าที่ออกใบอนุญาตให้เข้าไปในที่อับอากาศได้
- **ผู้ควบคุมงาน** : มีหน้าที่วางแผนการปฏิบัติงาน ชี้แจง/ซักซ้อม ควบคุมการทำงาน และสั่งหยุดการทำงานชั่วคราว
- **ผู้ช่วยเหลือ** : มีหน้าที่เฝ้าดูเส้นทางเข้า-ออก พร้อมอุปกรณ์ช่วยชีวิต และสามารถติดต่อสื่อสารกับผู้ปฏิบัติงานในที่อับอากาศได้ ผู้ช่วยเหลืงจะอยู่ประจำจุดคัดกรองหน้าปากอุโมงค์)
- **ผู้ปฏิบัติงาน** : ผู้ปฏิบัติงานในที่อับอากาศจะต้องมีใบรับรองแพทย์ ผลการตรวจสุขภาพและจะต้องปฏิบัติงานตามกฎหมายระเบียบ ข้อกำหนดในการทำงานอย่างเคร่งครัด

**ความปลอดภัยในการทำงานในที่อับอากาศ**

**1. การปฏิบัติงานในพื้นที่อับอากาศ(อุโมงค์)**

**1.1 ความปลอดภัยทั่วไปสำหรับงานอุโมงค์**

- 1.1.1 จัดให้มีป้ายแสดงข้อความ “ที่อับอากาศ อันตรายห้ามเข้า” มีขนาดที่มองเห็นได้ชัดเจน ติดตั้งไว้โดยเปิดเผยบริเวณทางเข้าออกของอุโมงค์ทุกแห่ง
- 1.1.2 จัดให้มีการตรวจประเมินสุขภาพและคัดกรองพนักงานหรือผู้เกี่ยวข้องในการเข้าไปทำงานในที่อับอากาศก่อนการปฏิบัติงานซึ่งแพทย์ให้เข้าไปปฏิบัติงานได้ โดยระยะเวลาของการรับรองสุขภาพ ผู้ที่ทำงานในที่อับอากาศเข้ารับการตรวจสุขภาพทุก 1 ปี เป็นอย่างน้อย



- 1.1.3 จัดให้มีการอบรมความปลอดภัยในการทำงานในที่อับอากาศตามหลักเกณฑ์ วิธีการ และหลักสูตรที่อธิบดีประกาศกำหนดเล็กจ้งทุกคนในการทำงานในที่อับอากาศ รวมทั้งผู้ที่เกี่ยวข้องให้มีความรู้ ความเข้าใจ ทักษะที่จำเป็นในการทำงานอย่างปลอดภัย ตามหน้าที่ที่ได้รับมอบหมาย พร้อมทั้งวิธีการและขั้นตอนในการปฏิบัติงาน
- 1.1.4 จัดให้มีการตรวจจัด บันทึกลการตรวจวัด บันทึกผลการตรวจวัด และประเมินสภาพอากาศภายในอุโมงค์ว่ามีบรรยากาศอันตรายหรือไม่ โดยมีการดำเนินการทั้งก่อนให้พนักงานเข้าไปทำงานและในระหว่างที่พนักงานทำงาน เพื่อให้เิกมีการตรวจการระบายอากาศให้อยู่ในระดับที่ปลอดภัย
- 1.1.5 จัดให้พนักงานหรือผู้ที่เกี่ยวข้องในการปฏิบัติงานในอุโมงค์มีการสวมใส่อุปกรณ์คุ้มครองความปลอดภัยส่วนบุคคลที่ทางบริษัทฯ จัดให้ และให้มีการตรวจตราให้อยู่ในสภาพที่พร้อมใช้งาน
- 1.1.6 ในการมีจำเป็นที่จะต้องให้พนักงานหรือผู้ที่เกี่ยวข้องเข้าไปปฏิบัติงานในอุโมงค์ที่มีบรรยากาศอันตราย จัดให้พนักงานหรือผู้ที่เกี่ยวข้องสวมใส่หรือใช้อุปกรณ์คุ้มครองความปลอดภัยส่วนบุคคลชนิดที่ทำให้สามารถปฏิบัติงานได้โดยปลอดภัย
- 1.1.7 จัดให้มีการแต่งตั้งพนักงานหรือผู้ที่เกี่ยวข้องที่ได้รับการฝึกอบรมความปลอดภัยในการทำงานในที่อับอากาศให้เป็น ผู้ควบคุมงาน ผู้ช่วยเหลือ ผู้อุญาต และผู้ปฏิบัติงาน
- 1.1.8 จัดให้มีอุปกรณ์ช่วยเหลือ หรือช่วยชีวิตที่เหมาะสมกับลักษณะงานตามมาตรฐาน
- 1.1.9 จัดให้มีสิ่งปัดกันมีให้บุคคลใดที่ไม่เกี่ยวข้องเข้าไปในอุโมงค์
- 1.1.10 จัดให้มีการระบายอากาศที่เหมาะสม และการปิดกั้นการระบายอากาศป้องกันพลังงานสารหรือสิ่งที่เป็นอันตรายเข้าสู่บริเวณอุโมงค์ในระหว่างที่ลูกจ้างกำลังปฏิบัติงาน
- 1.1.11 จัดให้มีการกั้นแยกพื้นที่ช่องทางเดินเครื่องจักรวิ่งเข้าออกกับทางเดิน อย่างชัดเจน มีความสะดวก และปลอดภัย
- 1.1.12 จัดให้มีการกำหนดข้อห้ามในการปฏิบัติงานในอุโมงค์ ดังนี้
  - ห้ามสูบบุหรี่
  - ห้ามจุดไฟ/ก่อไฟ
  - ผู้ที่ไม่เกี่ยวข้องห้ามเข้าก่อนได้รับอนุญาต
  - ห้ามทำให้เกิดประกายไฟ กรณีที่จำเป็นจะต้องมีประกายไฟประกายไฟ สะเก็ดไฟ นั้นๆ
- 1.1.13 จัดให้มีอุปกรณ์ไฟฟ้าที่เหมาะสมในการใช้งาน และตรวจสอบให้อุปกรณ์ไฟฟ้านั้นมีความสมบูรณ์และปลอดภัยพร้อมใช้งาน
- 1.1.14 จัดให้มีถังดับเพลิงเคมีแห้ง ชนิด ABC ขนาด 15 กิโลกรัม จำนวนเพียงพอที่จะใช้งานได้ทันที โดยมีการติดตั้งไวใกล้เสียงบริเวณพื้นที่มีการปฏิบัติงาน และภายในอุโมงค์ ทุกๆ 25 เมตร สลับกับแต่ละด้านของอุโมงค์ (ในแต่ละด้านจะห่างกัน 50 เมตร) หรือตามความเหมาะสม
- 1.1.15 กรณีที่มีการปฏิบัติงานที่ก่อให้เกิดความร้อน หรือประกายไฟในอุโมงค์ เช่น งานเชื่อม การเผาไหม้ การเจาะหรือการขีด จัดให้มีการขออนุญาตก่อนการปฏิบัติงาน



1.2 ข้อควรปฏิบัติงานในที่อับอากาศ

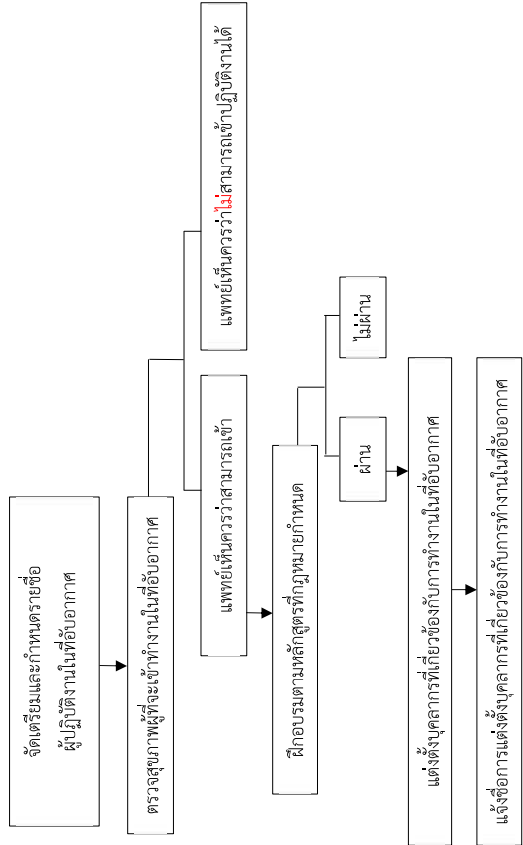

ก่อนเข้าทำงานในที่อับอากาศ(อุโมงค์)

1. ก่อนปฏิบัติงานในสถานที่อับอากาศจะต้องขออนุญาตปฏิบัติงานก่อน
2. ก่อนเข้าไปทำงานในที่อับอากาศต้องทำการระบายอากาศและต้องตรวจสอบปริมาณออกซิเจน สารเคมี ฝุ่นละออง ไอ ฟูม ค่า LEL ของสารเคมีต่างๆ ให้ค่าต่างๆ อยู่ภายใต้เกณฑ์ความปลอดภัยตามที่กฎหมายกำหนดก่อนที่ปฏิบัติงาน บันทึกลงโมแบบฟอร์มแบบตรวจวัดปริมาณอากาศในสถานที่ทำงาน
3. หากพบว่าสถานที่อับอากาศนั้น ไม่อยู่ในสภาพที่ปลอดภัยจะต้องทำการระบายอากาศจนกว่าจะอยู่ในสภาพที่ปลอดภัย
4. ผู้ปฏิบัติงานต้องทำความเข้าใจกับพื้นที่ทำงานนั้นเป็นอย่างดี รู้วิธีการออกแบบจากสถานที่นั้นได้อย่างรวดเร็วเมื่อเกิดเหตุฉุกเฉิน
5. วางแผนการทำงานแบ่งหน้าที่ความรับผิดชอบให้ผู้ปฏิบัติงานทุกคนเข้าใจ รวมทั้งจัดอบรมด้านความปลอดภัยเสมอ เช่น กิจกรรม Tool Box Talk โดยหัวหน้างาน

ขณะทำงานในที่อับอากาศ

1. ตรวจวัดสภาพอากาศเป็นระยะและอาจต้องมีการระบายอากาศตลอดเวลาถ้าจำเป็น
2. ผู้ปฏิบัติงานจะต้องทราบถึงสภาพอากาศภายในอุโมงค์ตลอดระยะเวลาที่ปฏิบัติงานอยู่ภายในอุโมงค์
3. จัดให้มีการสื่อสารเข้า-ออก และเชววนับัตรพนักงานทุกครั้งที่มีการเข้าปฏิบัติงานในที่อับอากาศ ผู้ปฏิบัติงานต้องลงชื่อเข้า-ออก สถานที่อับอากาศทุกครั้ง



4. จัดให้ผู้ช่วยซึ่งผ่านการอบรมการช่วยเหลือผู้ประสบภัยเข้าอยู่ปากทางเข้าออกตลอดเวลาทำงาน และสามารถติดต่อสื่อสารกับผู้ปฏิบัติงานข้างในได้ตลอดเวลา
  5. ห้ามปฏิบัติงานตามลำพังคนเดียว ต้องมีผู้ช่วยเหลือผู้ได้กระวัง และผู้ควบคุมงานคอยสังเกต และตรวจสอบการทำงานอยู่ตลอดเวลา
  6. ห้ามผู้ไม่มีหน้าที่เกี่ยวข้องเข้าไปในสถานที่อับอากาศ
  7. ห้ามสูบบุหรี่ภายในอุโมงค์
  8. หากจำเป็นต้องพ้นสิหรือมีน้ำมันชนิดระเหย หรือต้องทำให้เกิดความร้อนหรือประกายไฟ ต้องมีมาตรการป้องกันที่เหมาะสม
  9. ผู้ปฏิบัติงานต้องสวมใส่อุปกรณ์ป้องกันอันตรายส่วนบุคคลตามสภาพของงาน และต้องมีเครื่องดับเพลิงประจำอยู่ในบริเวณที่มีการปฏิบัติงาน
  10. ปฏิบัติงานถูกต้องตามขั้นตอนการปฏิบัติ
  11. ในกรณีฉุกเฉิน ถ้ามีผู้ปฏิบัติงานคนใดคนหนึ่งเกิดบาดเจ็บหรือเป็นอันตรายในพื้นที่อับอากาศ ห้ามผู้ปฏิบัติงานคนอื่นเข้าไปช่วยเหลือหากไม่ได้รับการฝึกฝนมาหรือไม่อุปกรณ์ป้องกันที่เหมาะสม เนื่องจากอาจเป็นอันตรายได้
- เมื่อสิ้นสุดงาน**
1. ผู้ช่วยเหลือต้องตรวจสอบว่าผู้ปฏิบัติงานได้ออกจากที่อับอากาศครบทุกคนแล้ว
  2. ผู้อนุญาตและผู้ควบคุมงานต้องตรวจสอบความเรียบร้อยของพื้นที่ปฏิบัติงาน
- 1.3 การแต่งกายสำหรับพนักงานที่เข้าไปปฏิบัติงานในอุโมงค์**
- จัดให้พนักงานที่เข้าปฏิบัติงานในอุโมงค์แต่งกายรัดกุม และสวมใส่อุปกรณ์คุ้มครองความปลอดภัยในการทำงาน ดังนี้
- หมวกนิรภัย
  - รองเท้าบูทหัวเหล็ก/รองเท้าหัวเหล็ก
  - เสื้อสะท้อนแสง
  - เสื้อกันกระแทกที่หลัง
  - หน้ากากกรองฝุ่น/กรองสารเคมี
  - อุปกรณ์อื่นๆ ขึ้นกับลักษณะงาน เช่น แวนตา หน้ากากกรองฝุ่น ถุงมือหนัง เครื่องป้องกันเสียง ไฟฉาย พร้อมแผ่นกันลื่นสำหรับงานคอนกรีตพื้น
- 1.4 ทางเดินภายในอุโมงค์**
1. จัดให้มีการแยกพื้นที่ช่องทางเดินเครื่องจักรวิ่งเข้า – ออกกับทางคนเดิน(ตามความเหมาะสม)
  2. พื้นที่ช่องทางเดินเครื่องจักรวิ่งเข้า – ออก จำกัดความเร็วที่ 20 กม./ชม.
  3. จัดให้มีการรับพื้นที่ช่องทางคนเดินภายในอุโมงค์หรือแผ่นรองทางเดินอย่างต่อเนื่อง ไม่ขาดช่วง
  4. ห้ามนั่งโดยสารไปกับเครื่องจักรโดยเด็ดขาด
  5. กรณีที่จุดเข้าไปทำงานในอุโมงค์ไกล จะต้องจัดให้มีรถรับส่งพนักงาน

1.5 ระบบระบายอากาศภายในอุโมงค์

1. จัดให้มีการนำอากาศบริสุทธิ์ภายนอกเข้ามาในอุโมงค์
2. หลังการระเบิด จัดให้มีการระบายอากาศเพื่อนำควันจากการระเบิดออกมาภายนอกอย่างรวดเร็วอย่างน้อยประมาณ 15 – 20 นาที หรือจนกว่าจะไม่มีควันอยู่ในอุโมงค์ หรือค่าคุณภาพอากาศภายในอุโมงค์อยู่ในเกณฑ์ปกติ
3. จัดให้มีการออกแบบรายละเอียดระบบระบายอากาศ โดยต้องคำนึงถึงเครื่องจักรที่ใช้ในการทำงานและปริมาณคนที่อยู่ในอุโมงค์
4. จัดให้มีการติดตั้งท่อระบายอากาศให้ใกล้กับที่ทำงาน ติดตั้งระยะห่างไม่เกิน 50 เมตร

1.6 การติดตั้งสายไฟและระบบแสงสว่างภายในอุโมงค์

1. จัดให้มีการติดตั้งระบบแสงสว่างภายในอุโมงค์ บริเวณพื้นที่การปฏิบัติงาน และ บริเวณที่อาจเกิดอันตราย โดยความสว่างบริเวณที่ทำงานต้องไม่น้อยกว่า 150 ลักซ์ และบริเวณทางเดินตามแนวอุโมงค์ ต้องมีความสว่างไม่น้อย กว่า 50 ลักซ์
2. แสงสว่างภายในอุโมงค์ ติดตั้งโคมไฟหลอดฟลูออเรสเซนต์ ขนาด 36 วัตต์ ที่ระดับ 2.5 เมตร จากผิวทางเท้า ติดบริเวณผนังอุโมงค์
3. จัดให้มีการติดตั้งระบบสายดินสำหรับสายไฟเครื่องจักรที่ใช้ไฟฟ้า รวมทั้งท่อลม ท่อน้ำที่เป็นหลัก
4. จัดให้มีท่อร้อยสายไฟฟ้าติดตั้งไว้ข้างกำแพงที่มีตัวยึดให้แน่น โดยแยกออกจากท่อน้ำ
5. สายไฟฟ้าซึ่งร้อยในท่อสำหรับใช้งาน มีสายหลักเดินตลอดความยาวอุโมงค์ และแยกเป็นช่วงๆ ทุกๆระยะ 100 เมตร ให้มีกล่องจ่ายไฟฟ้าสำหรับใช้กับเครื่องมือไฟฟ้าต่างๆ
6. จัดให้มีระบบไฟฟ้าฉุกเฉินหากเกิดกระแสไฟฟ้าดับ

2. การอนุญาตเข้าปฏิบัติงาน

การทำงานในที่อุโมงค์จะต้องได้รับอนุญาตก่อนเท่านั้น

1. จัดให้มีหนังสืออนุญาตให้พนักงานหรือผู้ที่เกี่ยวข้องทำงานในที่อุโมงค์ทุกครั้งที่ลง
2. ผู้ที่ต้องการทำงานในที่อุโมงค์จะต้องขออนุญาตปฏิบัติงานในที่อุโมงค์ โดยต้องดำเนินการขออนุญาตทำงานล่วงหน้า 1 วัน ตามแบบฟอร์มใบอนุญาตทำงานในที่อุโมงค์
3. ใบอนุญาตทำงานในที่อุโมงค์มีอายุการใช้งาน 7 วัน เท่านั้น ให้ยื่นใบอนุญาตส่งคืนส่วนงานความปลอดภัย
4. จัดให้มีการติดตั้งสัญญาณเตือนภัยในการทำงานในที่อุโมงค์ ไว้ที่บริเวณทางเข้าที่อุโมงค์บริเวณทางเข้าให้เห็นได้ชัดเจนตลอดเวลาที่ผู้อนุญาตเข้าปฏิบัติงาน

Flow Chart : การขออนุญาตเข้าทำงานในที่อุโมงค์

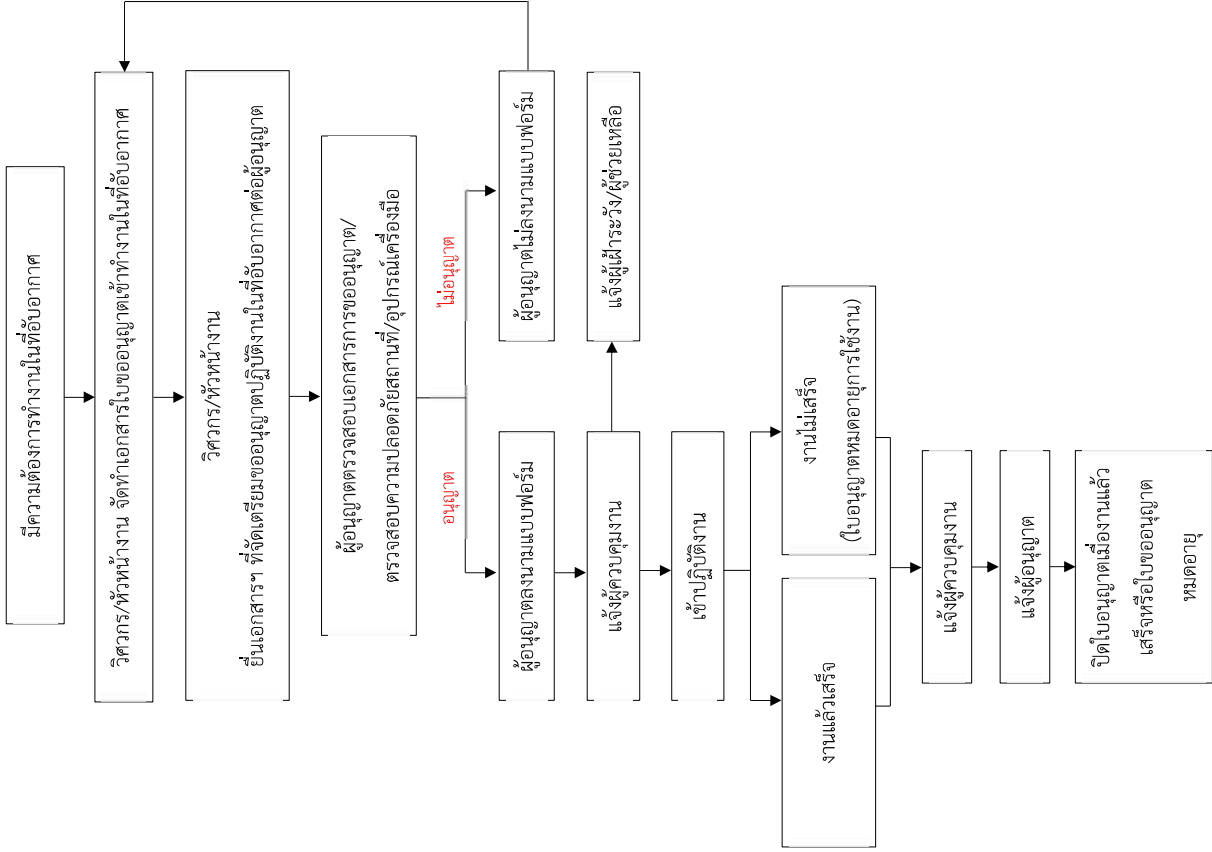



3. การตรวจวัดคุณภาพอากาศภายในอุโมงค์

3.1 กำหนดชนิดก๊าซที่ตรวจวัด

ลำดับ	ชนิดแก๊สที่ตรวจวัด	ปริมาณ/ค่าที่ยอมรับได้
1	O <sub>2</sub> ก๊าซออกซิเจน	19.5 % – 23.5 %
2	LEL ก๊าซติดไฟได้	10 % LEL
3	CO ก๊าซคาร์บอนมอนนอกไซด์	35 ppm
4	H <sub>2</sub> S ก๊าซไฮโดรเจนซัลไฟด์	10 ppm
5	SO <sub>2</sub> ก๊าซซัลเฟอร์ไดออกไซด์	5 ppm
6	NO <sub>2</sub> ก๊าซไนโตรเจนไดออกไซด์	5 ppm

คำกำหนดการสัมผัสแก๊สในพื้นที่ที่อับอากาศของ OSHA สำนักงานบริหารความปลอดภัยและสุขภาพในการทำงานแห่งชาติสหรัฐฯ หรือ OSHA (Occupational Safety and Health Administration)

3.2 วิธีการตรวจวัดคุณภาพอากาศภายในอุโมงค์

- 3.2.1 ให้ดำเนินการตรวจวัดคุณภาพอากาศก่อนอนุญาตให้พนักงานเข้าปฏิบัติงานภายในอุโมงค์ และตรวจวัดระหว่างการปฏิบัติงานทุกๆ 1 ชั่วโมง
- 3.2.2 ใช้เครื่องมือตรวจวัด ดำเนินการตรวจวัดบริเวณพื้นที่ที่มีการปฏิบัติงาน และตามจุดที่กำหนด
- 3.2.3 บันทึกข้อมูลที่ตรวจวัดได้นำมาวิเคราะห์เปรียบเทียบกับค่ามาตรฐาน บันทึกลงในแบบฟอร์มการบันทึก

4. ผู้เยี่ยมชมโครงการ/ผู้ที่เกี่ยวข้อง

- 1. ผู้เยี่ยมชมโครงการฯ จะต้องได้รับการอบรมขั้นตอนระเบียบข้อปฏิบัติงานของโครงการก่อนเข้าเยี่ยมชมภายในพื้นที่โครงการ
- 2. ผู้เยี่ยมชมโครงการฯ ต้องสวมใส่อุปกรณ์คุ้มครองความปลอดภัยส่วนบุคคลที่โครงการฯ จัดให้ได้
- 3. ผู้เยี่ยมชมโครงการฯ ต้องปฏิบัติตามระเบียบ ข้อบังคับ ตลอดจนป้ายแนะนำต่างๆ ในโครงการฯ อย่างเคร่งครัด

5. การเตรียมการสำหรับเหตุฉุกเฉิน

- 1. จัดให้มีการซ้อมแผนฉุกเฉิน กรณีเกิดเหตุฉุกเฉินภายในที่อับอากาศ อย่างน้อยปีละ 1 ครั้ง
- 2. จัดเตรียมอุปกรณ์เครื่องมือช่วยชีวิตพร้อมใช้งานได้อย่างทันสถานการณ์
- 3. จัดให้มีผู้ฝึกซ้อม/ผู้ช่วยเหลือ

## ภาคผนวก ข-5

แบบตรวจสอบระบบระบายอากาศภายในอุโมงค์ ของสัญญาที่ 2



โครงการก่อสร้างทางรถไฟสายเด่นชัย-เชียงราย-เชียงของ  
สัญญาที่ 2 ช่วงงาว-เชียงราย

การตรวจสอบระบบระบายอากาศภายในอุโมงค์

สถานที่(Location) : .....

☐ กลางวัน

วันที่ตรวจสอบ(Date) : .....

☐ กลางคืน

ผู้ตรวจสอบ(Inspection) : .....

จำนวนคนทำงานบริเวณหน้าเฟส ..... คน จำนวนเครื่องจักรที่ใช้ .....(ระบุ).....

- REMARK:
- ค่า  $O_2$  ก๊าซออกซิเจน ต้องอยู่ระหว่าง 19.5 % – 23.5 %
  - ค่า LEL ก๊าซติดไฟได้ ต้องไม่เกิน 10 % LEL
  - ค่า CO ก๊าซคาร์บอนมอนนอกไซด์ ต้องไม่เกิน 35 ppm
  - ค่า  $H_2S$  ก๊าซไฮโดรเจนซัลไฟด์ ต้องไม่เกิน 10 ppm
  - ค่า  $SO_2$  ก๊าซซัลเฟอร์ไดออกไซด์ ต้องไม่เกิน 5 ppm
  - ค่า  $NO_2$  ก๊าซไนโตรเจนไดออกไซด์ ต้องไม่เกิน 5 ppm
  - ปริมาณอากาศเพื่อใช้ในการเจือจางฝุ่นควันไม่น้อยกว่า หรือเท่ากับ 5.7 ลูกบาศก์เมตร/นาที/คน
  - ความเร็วของอากาศไม่น้อยกว่า หรือเท่ากับ 0.15 ลูกบาศก์เมตร/วินาที
  - อากาศสำหรับเครื่องยนต์ดีเซลในการเจือจางควันเสีย ปริมาณอากาศไม่น้อยกว่า หรือเท่ากับ 2.83 ลูกบาศก์เมตร/นาที/แรงม้า

\*\*\*ค่ากำหนดการสัมผัสก๊าซในพื้นที่อับอากาศของ OSHA สำนักบริหารความปลอดภัยและสุขภาพในการทำงานแห่งชาติสหรัฐฯ หรือ OSHA (Occupational Safety and Health Administration)

1. Time .....	รายการตรวจ								2. Time .....	รายการตรวจ							
	O2	H2S	%LEL	CO	NO2	SO2	V	T		O2	H2S	%LEL	CO	NO2	SO2	V	T
Sta.....งาน.....									Sta.....งาน.....								
Sta.....งาน.....									Sta.....งาน.....								
Sta.....งาน.....									Sta.....งาน.....								
Sta.....งาน.....									Sta.....งาน.....								
Sta.....งาน.....									Sta.....งาน.....								
3. Time .....	รายการตรวจ								4. Time .....	รายการตรวจ							
	O2	H2S	%LEL	CO	NO2	SO2	V	T		O2	H2S	%LEL	CO	NO2	SO2	V	T
Sta.....งาน.....									Sta.....งาน.....								
Sta.....งาน.....									Sta.....งาน.....								
Sta.....งาน.....									Sta.....งาน.....								
Sta.....งาน.....									Sta.....งาน.....								
Sta.....งาน.....									Sta.....งาน.....								
5. Time .....	รายการตรวจ								6. Time .....	รายการตรวจ							
	O2	H2S	%LEL	CO	NO2	SO2	V	T		O2	H2S	%LEL	CO	NO2	SO2	V	T
Sta.....งาน.....									Sta.....งาน.....								
Sta.....งาน.....									Sta.....งาน.....								
Sta.....งาน.....									Sta.....งาน.....								
Sta.....งาน.....									Sta.....งาน.....								
Sta.....งาน.....									Sta.....งาน.....								



โครงการก่อสร้างทางรถไฟสายเด่นชัย-เชียงราย-เชียงของ  
สัญญาที่ 2 ช่วงงาว-เชียงราย

7. Time .....	รายการตรวจ								8. Time .....	รายการตรวจ							
	O2	H2S	%LEL	CO	NO2	SO2	V	T		O2	H2S	%LEL	CO	NO2	SO2	V	T
Sta.....งาน.....									Sta.....งาน.....								
Sta.....งาน.....									Sta.....งาน.....								
Sta.....งาน.....									Sta.....งาน.....								
Sta.....งาน.....									Sta.....งาน.....								
Sta.....งาน.....									Sta.....งาน.....								
9. Time .....	รายการตรวจ								10. Time .....	รายการตรวจ							
	O2	H2S	%LEL	CO	NO2	SO2	V	T			O2	H2S	%LEL	CO	NO2	SO2	V
Sta.....งาน.....									Sta.....งาน.....								
Sta.....งาน.....									Sta.....งาน.....								
Sta.....งาน.....									Sta.....งาน.....								
Sta.....งาน.....									Sta.....งาน.....								
Sta.....งาน.....									Sta.....งาน.....								
11. Time .....	รายการตรวจ								12. Time .....	รายการตรวจ							
	O2	H2S	%LEL	CO	NO2	SO2	V	T			O2	H2S	%LEL	CO	NO2	SO2	V
Sta.....งาน.....									Sta.....งาน.....								
Sta.....งาน.....									Sta.....งาน.....								
Sta.....งาน.....									Sta.....งาน.....								
Sta.....งาน.....									Sta.....งาน.....								
Sta.....งาน.....									Sta.....งาน.....								

รายการคำนวณปริมาณอากาศ/วัน :

.....

.....

.....

.....

.....

.....

.....

.....

.....

.....

☐

ปฏิบัติงานได้ปลอดภัย

☐

ไม่ปลอดภัย ดำเนินการแก้ไข

วิศวกรผู้คำนวณ/ตรวจสอบ .....

...../...../.....





## ภาคผนวก ข-6

---

แผนงานก่อสร้างโครงการ ของสัญญาที่ 1

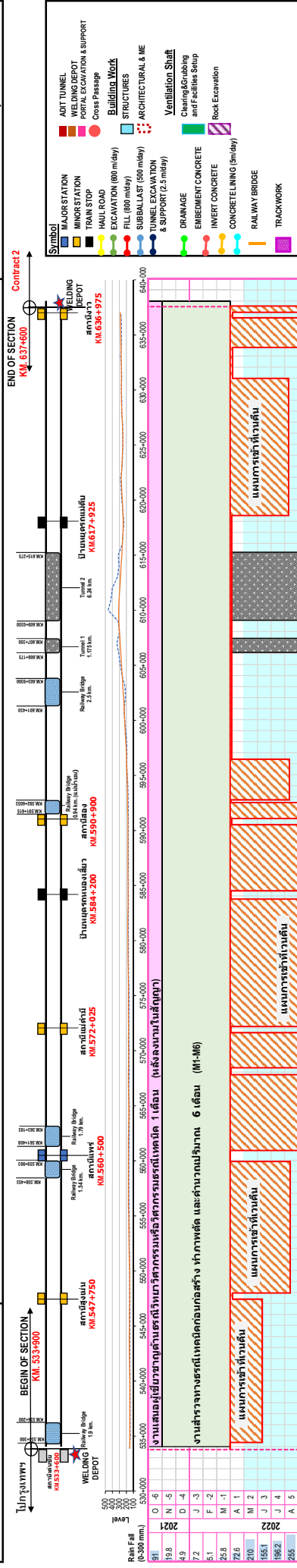

MAJOR WORK	UNIT	QUANTITY
1) Hail Road	m.	78.900
2) Earth work		
Cleaning and Grubbing	Sq.m	2,428.733
General Excavation	Cum.	829.430
Soft Rock Excavation	Cum.	478.975
Hard Rock Excavation	Cum.	1,915.889
Embankment	Cum.	5,135.642
Subgrade	Cum.	684.272
Subbase	Cum.	367.098
Subballast	Cum.	324.381

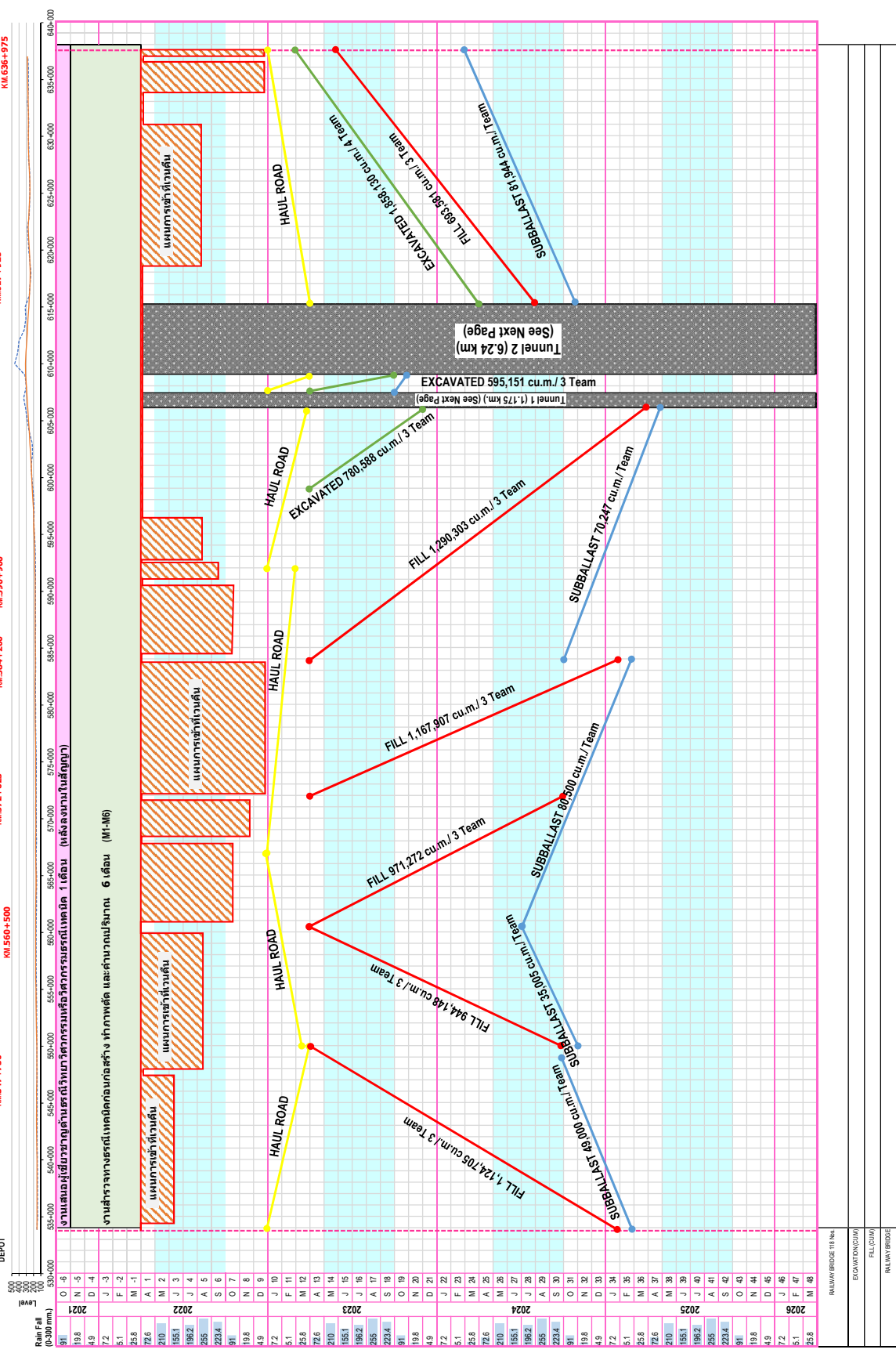



## ภาคผนวก ข-7

---

กฎการรักษาความสะอาดและการจัดเก็บวัสดุในบริเวณสถานที่ทำงาน  
/การจัดวางวัสดุก่อสร้าง ของสัญญาที่ 2



เรื่อง การรักษาความสะอาด และการจัดเก็บวัสดุในบริเวณสถานที่ทำงาน/การจัดการวัสดุก่อสร้าง  
โครงการ ก่อสร้างทางรถไฟสายเด่นชัย-เชียงราย-เชียงของ สัญญาที่ 2

.....  
เพื่อให้พื้นที่การทำงานมีความสะอาดและมีความเป็นระเบียบเรียบร้อยลดการกีดขวางการทำงานและสภาพพื้นที่การทำงานที่ไม่ปลอดภัย ทางโครงการฯ จึงมีมาตรการรักษาความสะอาด และการจัดเก็บวัสดุในบริเวณสถานที่ทำงาน/การจัดการวัสดุก่อสร้าง ดังนี้

1. ผ้าที่เปื้อนน้ำมันต้องเก็บลงถังขยะที่ทำด้วยโลหะที่มีฝาปิดมิดชิดเพื่อป้องกันการติดไฟ
2. ห้ามจัดวางวัสดุที่ง่ายต่อการลุกไหม้ใกล้กับจุดติดตั้งหลอดไฟ หรือวัสดุที่มีความร้อน /มีประกายไฟ  
ขยะในบริเวณที่ทำงานจะต้องเก็บกวาดให้สะอาดอย่างสม่ำเสมอ เพื่อความเป็นระเบียบเรียบร้อย และลดการเกิดอุบัติเหตุ  
เป็นการป้องกันอุบัติเหตุได้
3. ให้มีผู้ดูแลการจัดการวัสดุ ซึ่งจะทำหน้าที่ควบคุมดูแลวัสดุก่อสร้างทุกชนิดที่เข้ามาที่หน้างานให้มีปริมาณเพียงพอในการใช้งาน และคงไว้ซึ่งคุณภาพที่ดีตลอดไป  
เมื่อจะมีการเคลื่อนย้ายวัสดุก่อสร้าง จะต้องมั่นใจว่าไม่กีดขวางการทำงานก่อสร้างและไม่ก่อให้เกิดผลกระทบต่อการจราจร
4. ไฟแสงสว่างในพื้นที่จัดเก็บวัสดุก่อสร้าง จะต้องจัดเตรียมไว้ให้เพียงพอ เพื่อให้การปฏิบัติงานต่างๆ เป็นไปอย่างสะดวกและปลอดภัย
5. อุปกรณ์ที่ใช้ในการยก จัดเก็บ และขนย้ายวัสดุก่อสร้าง จะใช้ให้เหมาะสม และดูแลรักษาให้อยู่ในสภาพดีตลอดระยะเวลาทำงาน
6. การขนถ่ายวัสดุอันตราย จะต้องกระทำตามคำแนะนำของผู้ผลิตอย่างเคร่งครัด
7. สถานที่ปฏิบัติงานต้องปราศจากสิ่งที่จะก่อให้เกิดอันตรายที่อาจจะเป็นอุปสรรคต่อการทำงาน และต้องไม่มีเศษขยะ น้ำมันและน้ำมันปน
8. จัดทางเดินให้โล่งเพื่อสามารถเข้าไปถึงที่ทำงานได้อย่างปลอดภัย
9. ห้องน้ำตลอดจนอ่างล้างมือต้องอยู่ในสภาพที่สะอาดและถูกสุขลักษณะ
10. อาหารต้องไม่จัดเก็บไว้ในสถานที่ปฏิบัติงาน
11. น้ำมัน จาระบีที่หกเรี่ยราดบนพื้น ต้องรีบทำความสะอาดให้เรียบร้อย
12. จัดเก็บวัสดุบนพื้นที่ได้ระดับ และอยู่ในสภาพเรียบร้อยมั่นคง
13. จัดทำลิ้มไม้หมอน สำหรับรองวัสดุที่เป็นรูปวงกลมเพื่อป้องกันการเคลื่อนตัว
14. การจัดรักษาให้เป็นระเบียบที่ดี จะช่วยป้องกันอุบัติเหตุได้

## ภาคผนวก ข-8

ข้อควรปฏิบัติด้านความปลอดภัยและสิ่งแวดล้อม

สัญญา 1 (ช่วงเด่นชัย-งาว)



โครงการก่อสร้างทางรถไฟ สายเด่นชัย-เชียงใหม่-เชียงราย  
สัญญาที่ 1 ช่วงเด่นชัย-งาว

ที่ 1/DC-NG/011 วันที่ 18 กุมภาพันธ์ พ.ศ.2565

เรื่อง ขอนำส่งแผนการปฏิบัติงานด้านความปลอดภัย อาชีวอนามัย และสภาพแวดล้อมในการทำงาน

เรียน นายสุรณเดช อุปะวีโรจน์  
วิศวกรใหญ่ฝ่ายโครงการพิเศษและก่อสร้าง  
การรถไฟแห่งประเทศไทย

อ้างถึง 1) สัญญาจ้างเลขที่ กส.10/ทค./2564 สว. 29 ธันวาคม พ.ศ.2564  
2) เอกสารประกวดราคาจ้างด้วยวิธีประกวดราคาอิเล็กทรอนิกส์ เล่ม III (ข้อกำหนดรายการจ้างเฉพาะด้านเทคนิค) ฉบับที่ 1/3 (หมวด 1-4) Section 1: General Requirement ข้อ 1.7.3.1 และ 1.8.2.1

สิ่งที่ส่งมาด้วย แผนการปฏิบัติงานด้านความปลอดภัย อาชีวอนามัย และสภาพแวดล้อมในการทำงาน  
( จำนวน 64 แผ่น )

ตามที่ กิจการร่วมค้า ไอทีดี-เนวาร์ตัน ได้รับการจ้างจากทางรถไฟแห่งประเทศไทย ให้ดำเนินการก่อสร้างโครงการก่อสร้างทางรถไฟ สายเด่นชัย-เชียงใหม่-เชียงราย สัญญาที่ 1 ช่วงเด่นชัย-งาว ตามสัญญาฉบับที่ 1) นั้น

เพื่อให้เป็นไปตามเอกสารประกวดราคาค่าจ้างด้วยวิธีประกวดราคาอิเล็กทรอนิกส์ เล่ม III (ข้อกำหนดรายการจ้างเฉพาะด้านเทคนิค) ฉบับที่ 1/3 (หมวด 1-4) Section 1: General Requirement ข้อ 1.7.3.1 และ 1.8.2.1 ดังอ้างถึง 2) ดังนั้นกิจการร่วมค้าฯ จึงขอ นำส่งแผนการปฏิบัติงานด้านความปลอดภัย อาชีวอนามัย และสภาพแวดล้อมในการทำงาน ตามสิ่งที่ส่งมาด้วย

จึงเรียนมาเพื่อโปรดพิจารณา

กิจการร่วมค้า ไอทีดี-เนวาร์ตัน

โครงการก่อสร้างทางรถไฟ สายเด่นชัย-เชียงใหม่-เชียงราย  
สัญญาที่ 1 ช่วงเด่นชัย-งาว

ที่ 1/DC-NG/011 วันที่ 18 กุมภาพันธ์ พ.ศ.2565

เรื่อง ขอนำส่งแผนการปฏิบัติงานด้านความปลอดภัย อาชีวอนามัย และสภาพแวดล้อมในการทำงาน

เรียน นายสุรณเดช อุปะวีโรจน์  
วิศวกรใหญ่ฝ่ายโครงการพิเศษและก่อสร้าง  
การรถไฟแห่งประเทศไทย

อ้างถึง 1) สัญญาจ้างเลขที่ กส.10/ทค./2564 สว. 29 ธันวาคม พ.ศ.2564  
2) เอกสารประกวดราคาจ้างด้วยวิธีประกวดราคาอิเล็กทรอนิกส์ เล่ม III (ข้อกำหนดรายการจ้างเฉพาะด้านเทคนิค) ฉบับที่ 1/3 (หมวด 1-4) Section 1: General Requirement ข้อ 1.7.3.1 และ 1.8.2.1

สิ่งที่ส่งมาด้วย แผนการปฏิบัติงานด้านความปลอดภัย อาชีวอนามัย และสภาพแวดล้อมในการทำงาน  
( จำนวน 64 แผ่น )

ตามที่ กิจการร่วมค้า ไอทีดี-เนวาร์ตัน ได้รับการจ้างจากทางรถไฟแห่งประเทศไทย ให้ดำเนินการก่อสร้างโครงการก่อสร้างทางรถไฟ สายเด่นชัย-เชียงใหม่-เชียงราย สัญญาที่ 1 ช่วงเด่นชัย-งาว ตามสัญญาฉบับที่ 1) นั้น

เพื่อให้เป็นไปตามเอกสารประกวดราคาค่าจ้างด้วยวิธีประกวดราคาอิเล็กทรอนิกส์ เล่ม III (ข้อกำหนดรายการจ้างเฉพาะด้านเทคนิค) ฉบับที่ 1/3 (หมวด 1-4) Section 1: General Requirement ข้อ 1.7.3.1 และ 1.8.2.1 ดังอ้างถึง 2) ดังนั้นกิจการร่วมค้าฯ จึงขอ นำส่งแผนการปฏิบัติงานด้านความปลอดภัย อาชีวอนามัย และสภาพแวดล้อมในการทำงาน ตามสิ่งที่ส่งมาด้วย

จึงเรียนมาเพื่อโปรดพิจารณา

กิจการร่วมค้า ไอทีดี-เนวาร์ตัน



## โครงการก่อสร้างทางรถไฟสายเด่นชัย-เชียงใหม่ของ

### สัญญาที่ 1 ช่วงเด่นชัย-งา

#### วิธีการปฏิบัติงาน

#### เรื่อง แผนการปฏิบัติงานด้านความปลอดภัย อาชีวอนามัย

#### และสภาพแวดล้อมในการทำงาน

#### กิจการร่วมค้าไอทีดี-เนวาร์ตัน

จัดทำโดย	ทบทวนโดย	อนุมัติโดย
[Redacted]		
เจ้าหน้าที่ความปลอดภัย ระดับวิชาชีพ วันที่ 9 / 2 / 2565	วิศวกรงานประกันคุณภาพ วันที่ 1 / ๑๗ / ๕5	ผู้อำนวยการโครงการ วันที่ 12 / 2 / ๕5

ฉบับปรับปรุงครั้งที่	บันทึกรายละเอียดของการเปลี่ยนแปลง
1	ส่งครั้งแรกเพื่อพิจารณาและอนุมัติ

เริ่มมีผลบังคับใช้ตั้งแต่ได้รับการอนุมัติ

**Note :** เอกสารฉบับนี้เป็นเอกสารควบคุม หากต้องการทำสำเนาเพื่อแจกจ่ายเพิ่มเติม ให้ทำการควบคุมเอกสารตามระบบเอกสารควบคุมตามที่กำหนดไว้

สำเนาฉบับที่ .....



กิจการร่วมค้าไอทีดี - เนวาร์ตัน  
ITD – NAWARAT Joint Venture

#### สารบัญ

1. ขอบเขต.....	3
2. แผนความปลอดภัย ในงานก่อสร้าง และ หน้าที่รับผิดชอบ.....	3
3. กฎหมายความปลอดภัย ที่เกี่ยวข้อง.....	12
4. การฝึกอบรม.....	16
5. ความปลอดภัยในการทำงานก่อสร้าง.....	17
6. การควบคุมผลกระทบต่อสิ่งแวดล้อม.....	52
7. การตรวจสอบสถานะที่มีผลกระทบต่อชุมชน.....	55
8. การปฐมพยาบาล.....	55
9. มาตรการป้องกันและควบคุมการเกิดอุบัติเหตุ.....	57
10. การรายงานอุบัติเหตุ และการสอบสวนวิเคราะห์อุบัติเหตุ.....	58
11. การป้องกันและระงับการเกิดอัคคีภัย และ แผนฉุกเฉิน.....	59
ขั้นตอนปฏิบัติเมื่อพนักงานพบเหตุเพลิงไหม้.....	61
ขั้นตอนปฏิบัติในการอพยพหนีไฟ.....	62
12. การตรวจความปลอดภัยในการทำงาน.....	63

1. ขอบเขต

แผนงานการดำเนินงานด้านความปลอดภัยนี้ ครอบคลุมแนวทางการปฏิบัติงานอย่างปลอดภัย รวมไปถึงการประเมินข้อบังคับเกี่ยวกับความปลอดภัยในการทำงานของผูปฏิบัติงานทุกคนในโครงการก่อสร้าง ทางรถไฟสายเด่นชัย-เชียงของ สัญญาก่อสร้าง 1 ช่วงเด่นชัย-งาว โดยมีวัตถุประสงค์ของแผนงานนี้ เพื่อเป็นแนวทางในการลดความเสี่ยงของการเกิดอุบัติเหตุ ที่อาจเกิดขึ้นจากการทำงานหรือขั้นตอนการทำงาน จนเป็นเหตุให้ผู้ปฏิบัติงานได้รับบาดเจ็บ เสียชีวิต รวมทั้งป้องกันทรัพย์สินเสียหายทั้งของกิจการร่วมค้าฯ และผู้เกี่ยวข้องในโครงการ

2. แผนกความปลอดภัย ในงานก่อสร้าง และ หน้าที่รับผิดชอบ

2.1 องค์กรความปลอดภัย ในการทำงานก่อสร้าง

จัดให้มีองค์กรความปลอดภัย ในงานก่อสร้างโครงการก่อสร้างทางรถไฟสายเด่นชัย-เชียงของ-เชียงของ สัญญาก่อสร้าง 1 ช่วงเด่นชัย-งาว เพื่อให้การบริหารงานด้านความปลอดภัย ของโครงการตรงตามวัตถุประสงค์ และ นโยบายความปลอดภัยในการทำงานของกิจการร่วมค้าฯ

ทั้งนี้เพื่อให้การบริหารงานด้านความปลอดภัย ขององค์กรเกิดประสิทธิภาพสูงสุดในการดำเนินงาน จึงได้มีการกำหนดหน้าที่ความรับผิดชอบ ดังนี้

1. ผู้อำนวยการโครงการ วิศวกรโครงการ จะต้องผ่านการอบรมเจ้าหน้าที่ความปลอดภัยในการทำงานระดับบริหาร ซึ่งมีหน้าที่รับผิดชอบ ดังนี้  
(1) กำกับ ดูแล ให้เจ้าหน้าที่ความปลอดภัยในการทำงาน ทุกระดับ ซึ่งอยู่ในบังคับบัญชาของเจ้าหน้าที่ความปลอดภัยในการดำเนินงานระดับบริหาร
- (2) เสนอแผนงานโครงการด้านความปลอดภัย ในการดำเนินงานในหน่วยงานที่รับผิดชอบต่อ นายจ้าง
- (3) ส่งเสริม สนับสนุนและติดตามการดำเนินงานเกี่ยวกับความปลอดภัยในการทำงาน ให้เป็นไปตามแผนงานโครงการเพื่อให้มีการจัดการด้านความปลอดภัยในการทำงานให้เหมาะสมกับสภาพประกอบการ
- (4) กำกับ ดูแล และติดตามให้มีการแก้ไขข้อบกพร่องเพื่อความปลอดภัยของลูกจ้างตามที่ได้รับรายงานหรือตามข้อเสนอแนะของเจ้าหน้าที่ความปลอดภัยในการทำงาน คณะกรรมการ หรือหน่วยงานความปลอดภัย

2. หัวหน้างาน วิศวกรควบคุมงาน จะต้องผ่านการอบรมเจ้าหน้าที่ความปลอดภัยในการทำงานระดับหัวหน้างาน ซึ่งมีหน้าที่ ดังนี้

- (1) กำกับ ดูแล ให้ลูกจ้างในหน่วยงานที่รับผิดชอบปฏิบัติงานอย่างปลอดภัยและคู่มือความปลอดภัยในการทำงาน
- (2) วิเคราะห์งานในหน่วยงานที่รับผิดชอบเพื่อค้นหาความเสี่ยงหรืออันตรายเบื้องต้นโดยอาจร่วมดำเนินการกับเจ้าหน้าที่ความปลอดภัยระดับเทคนิค ระดับเทคนิคขั้นสูง หรือระดับวิชาชีพ
- (3) สอนวิธีการปฏิบัติงานที่ถูกต้องแก่ลูกจ้างในหน่วยงานที่รับผิดชอบเพื่อให้เกิดความปลอดภัยในการปฏิบัติงาน
- (4) ตรวจสอบสภาพการทำงาน เครื่องจักร เครื่องมือ และอุปกรณ์ที่อยู่ในสภาพที่ปลอดภัยก่อนลงมือปฏิบัติงานประจำวัน
- (5) กำกับ ดูแล การใช้อุปกรณ์คุ้มครองความปลอดภัยส่วนบุคคลของลูกจ้างในหน่วยงานที่รับผิดชอบ
- (6) รายงานการประสบอันตราย การเจ็บป่วย หรือการเกิดเหตุเดือดร้อนรำคาญ อันเนื่องมาจากการทำงานของลูกจ้างต่อนายจ้างและแจ้งต่อเจ้าหน้าที่ความปลอดภัยในการทำงานระดับเทคนิค ระดับเทคนิคขั้นสูง หรือระดับวิชาชีพ สำหรับสถานประกอบการที่มีการที่มีหน่วยงานความปลอดภัย ให้แจ้งต่อหน่วยงานความปลอดภัยทันทีที่เกิดเหตุ
- (7) ตรวจสอบหาสาเหตุการประสบอันตราย การเจ็บป่วย หรือการเกิดเหตุเดือดร้อนรำคาญ อันเนื่องมาจากการทำงานของลูกจ้างร่วมกับเจ้าหน้าที่ความปลอดภัยในการทำงานระดับเทคนิค ระดับเทคนิคขั้นสูง หรือ ระดับวิชาชีพ รวมทั้งเสนอแนะแนวทางแก้ไขปัญหาด่วน นายจ้างโดยไม่ชักช้า
- (8) ส่งเสริมและสนับสนุนกิจกรรมความปลอดภัยในการทำงาน
- (9) ปฏิบัติงานด้านความปลอดภัยในการทำงานอื่นตามที่เจ้าหน้าที่ความปลอดภัยในการทำงานระดับบริหารมอบหมาย
3. เจ้าหน้าที่ความปลอดภัยในการทำงานระดับวิชาชีพ มีหน้าที่ ดังต่อไปนี้  
(1) ตรวจสอบ และ เสนอแนะให้นายจ้างปฏิบัติตามกฎหมายความปลอดภัย อาชีวอนามัย และสภาพแวดล้อมในการทำงาน
- (2) วิเคราะห์งานเพื่อชี้บ่งอันตราย รวมทั้งกำหนดมาตรการป้องกันหรือขั้นตอนการทำงานอย่างปลอดภัยเสนอต่อนายจ้าง





- (3) ประเมินความเสี่ยงด้านความปลอดภัยในการทำงาน
  - (4) วิเคราะห์แผนงาน โครงการ รวมทั้งข้อเสนอแนะของหน่วยงานต่างๆ และเสนอมาตรการความปลอดภัยในการทำงานต่อนายจ้าง
  - (5) ตรวจสอบและเสนอแนะให้หน่วยงานประกอบกิจการ ให้เป็นไปตามแผนโครงการ หรือมาตรการเกี่ยวกับความปลอดภัยในการทำงาน
  - (6) แนะนำให้ลูกจ้างปฏิบัติตามกฎระเบียบ คำสั่ง หรือมาตรการเกี่ยวกับความปลอดภัยในการทำงาน
  - (7) แนะนำ ฝึกสอน อบรมลูกจ้างเพื่อให้การปฏิบัติงานปลอดภัยจากเหตุอันจะทำให้เกิดความปลอดภัยในการทำงาน
  - (8) ตรวจสอบและเฝ้าระวังสภาพแวดล้อม หรือดำเนินการร่วมกับบุคคล หรือหน่วยงานที่ขึ้นทะเบียนกับกรมการสวัสดิการ และคุ้มครองแรงงาน เป็นผู้รับรองหรือตรวจสอบเอกสารหลักฐานรายงานในการตรวจสอบสภาพแวดล้อมในการทำงานภายในสถานประกอบกิจการ
  - (9) เสนอแนะ ต่อมาจ้างเพื่อให้มีการจัดการด้านความปลอดภัยในการทำงานที่เหมาะสมกับสภาพประกอบกิจการ และพัฒนาให้มีประสิทธิภาพอย่างต่อเนื่อง
  - (10) ตรวจสอบหาสาเหตุ และ วิเคราะห์ การประสบอันตราย การเจ็บป่วย หรือการเกิดเหตุร้ายรำคาญ อันเนื่องมาจากการทำงาน และรายงานผลรวมทั้งเสนอแนะต่อนายจ้างเพื่อป้องกันการเกิดเหตุโดยไม่ชักช้า
  - (11) รวบรวมสถิติ วิเคราะห์ข้อมูลจัดทำรายงาน และข้อเสนอแนะเกี่ยวกับการประสบอันตรายการเจ็บป่วยหรือการเกิดเหตุร้ายรำคาญอันเนื่องมาจากการทำงานของลูกจ้าง
  - (12) ปฏิบัติงานด้านความปลอดภัยในการทำงานอื่นตามที่นายจ้างมอบหมาย
4. เจ้าหน้าที่ความปลอดภัยในการทำงานระดับเทคนิคชั้นสูง มีหน้าที่ ดังต่อไปนี้
- (1) ตรวจสอบและเสนอแนะให้นายจ้างปฏิบัติตามกฎหมายเกี่ยวกับความปลอดภัยอาชีวอนามัยและสภาพแวดล้อมในการทำงาน
  - (2) วิเคราะห์งานเพื่อป้องกันอันตราย รวมทั้งกำหนดมาตรฐานการป้องกันและขั้นตอนการทำงานอย่างปลอดภัยเสนอแนะนายจ้าง
  - (3) วิเคราะห์แผนงาน โครงการ รวมทั้งข้อเสนอแนะของหน่วยงานต่างๆ และเสนอแนะมาตรการความปลอดภัยเสนอแนะนายจ้าง

- (4) ตรวจสอบแผนการปฏิบัติงานของสถานประกอบกิจการให้เป็นไปตามแผนงานโครงการ หรือมาตรการความปลอดภัยในการทำงานต่อนายจ้าง
  - (5) แนะนำให้ลูกจ้างปฏิบัติตามข้อบังคับและคู่มือ
  - (6) แนะนำ ฝึกสอน อบรมลูกจ้าง เพื่อให้การปฏิบัติงานปลอดภัยจากเหตุอันจะทำให้เกิดความปลอดภัยในการทำงาน
  - (7) ตรวจสอบหาสาเหตุและวิเคราะห์การประสบอันตราย การเจ็บป่วย หรือการเกิดเหตุร้ายรำคาญอัน เนื่องมาจากการทำงาน และรายงานผล รวมทั้งเสนอแนะต่อนายจ้างเพื่อป้องกันการเกิดเหตุโดยไม่ชักช้า
  - (8) รวบรวมสถิติ วิเคราะห์ข้อมูล จัดทำรายงาน และข้อเสนอแนะเกี่ยวกับการประสบอันตราย การเจ็บป่วย หรือการเกิดเหตุร้ายรำคาญอันเนื่องมาจากการทำงานของลูกจ้าง
  - (9) ปฏิบัติงานด้านความปลอดภัยในการทำงานอื่นตามที่นายจ้างมอบหมาย
5. เจ้าหน้าที่ความปลอดภัยในการทำงานระดับเทคนิค มีหน้าที่ ดังต่อไปนี้
- (1) ตรวจสอบและเสนอแนะให้นายจ้างปฏิบัติตามกฎหมายเกี่ยวกับความปลอดภัยอาชีวอนามัยและสภาพแวดล้อมในการทำงาน
  - (2) วิเคราะห์งานเพื่อป้องกันอันตราย รวมทั้งกำหนดมาตรฐานการป้องกันและขั้นตอนการทำงานอย่างปลอดภัยเสนอแนะนายจ้าง
  - (3) กำกับ ดูแล ให้ลูกจ้างในหน่วยงานที่รับผิดชอบปฏิบัติตามข้อบังคับและคู่มือความปลอดภัยในการทำงาน
  - (4) ตรวจสอบหาสาเหตุการประสบอันตราย การเจ็บป่วย หรือการเกิดเหตุร้ายรำคาญอันเนื่องมาจากการทำงาน และรายงานผล รวมทั้งเสนอแนะต่อนายจ้างเพื่อป้องกันการเกิดเหตุโดยไม่ชักช้า
  - (5) รวบรวมสถิติ จัดทำรายงาน และข้อเสนอแนะเกี่ยวกับการประสบอันตราย การเจ็บป่วย หรือการเกิดเหตุร้ายรำคาญอันเนื่องมาจากการทำงานของลูกจ้าง
  - (6) ปฏิบัติงานด้านความปลอดภัยในการทำงานอื่นตามที่นายจ้างมอบหมาย



## 6. ให้พนักงาน มีหน้าที่รับผิดชอบ ดังต่อไปนี้

- (1) พนักงานทุกคนต้องทำงานด้วยความสำนึกถึงความปลอดภัยอยู่เสมอ ทั้งของตนเอง และ ผู้อื่น
- (2) พนักงานทุกคนต้องรายงานสภาพการทำงานที่ไม่ปลอดภัย และอุปกรณ์ป้องกันที่ชำรุดเสียหายต่อผู้บังคับบัญชา หรือผู้ที่เกี่ยวข้อง
- (3) พนักงานทุกคนต้องเอาใจใส่ และปฏิบัติตามกฎข้อบังคับในการทำงานอย่างปลอดภัยอยู่เสมอ
- (4) พนักงานทุกคนต้องให้ความร่วมมือกับกิจกรรมด้านความปลอดภัยที่เกี่ยวข้อง
- (5) เมื่อพนักงานมีข้อคิดเห็นเกี่ยวกับความปลอดภัย ให้เสนอผู้บังคับบัญชา หรือผู้ที่เกี่ยวข้อง
- (6) พนักงานทุกคนต้องใช้อุปกรณ์ป้องกันที่กิจกรรมร่วมค้าฯ จัดให้ และแต่งกายให้รัดกุมเหมาะสมกับงานตลอดระยะเวลาปฏิบัติงาน
- (7) พนักงานทุกคนต้องไม่เสี่ยงกับงานที่ยังไม่เข้าใจ หรือไม่แน่ใจว่าทำอย่างไรจึงปลอดภัย
- (8) ต้องศึกษางานที่ปฏิบัติงานอาจเกิดอุบัติเหตุ หรืออันตรายใดที่อาจเกิดขึ้นกับตนเอง หรือผู้อื่น
- (9) พนักงานทุกคนต้องปฏิบัติตามคำสั่งของผู้บังคับบัญชา และเจ้าหน้าที่ความปลอดภัยใน

การทำงานว่าด้วยกฎระเบียบคำสั่ง มาตรการความปลอดภัยอย่างเคร่งครัด



## 2.2 การดำเนินการด้านความปลอดภัย

จัดให้มีคณะทำงานมีหน้าที่ดูแลรับผิดชอบเรื่องความปลอดภัยฯ ในการปฏิบัติงานของพนักงาน ตามกฎกระทรวงกำหนดมาตรฐานในการบริหารและการจัดการด้านความปลอดภัย อาชีวอนามัย และสภาพแวดล้อมในการทำงาน พ.ศ. 2549 เพื่อให้การดำเนินงานด้านความปลอดภัยเป็นไปอย่างมีประสิทธิภาพดำเนินการดังนี้

### คณะกรรมการความปลอดภัย

ตามกฎหมายกระทรวงกำหนดมาตรฐานในการบริหารและการจัดการด้านความปลอดภัย อาชีวอนามัย และ สภาพแวดล้อมในการทำงาน พ.ศ. 2549

1. สถานประกอบกิจการ ที่มีลูกจ้างตั้งแต่ 50 – 99 คน ให้มีคณะกรรมการไม่น้อยกว่า 5 คน

โดยมีองค์ประกอบ ดังนี้

- นายจ้างหรือผู้แทนนายจ้าง : ประธานคณะกรรมการ 1 ตำแหน่ง
- ผู้แทนระดับบังคับบัญชา : กรรมการ 1 ตำแหน่ง
- ผู้แทนระดับปฏิบัติการ : กรรมการ 2 ตำแหน่ง
- เจ้าหน้าที่ความปลอดภัย : กรรมการและเลขานุการ 1 ตำแหน่ง

2. สถานประกอบกิจการ ที่มีลูกจ้างตั้งแต่ 100 – 499 คน ให้มีคณะกรรมการไม่น้อยกว่า 7 คน

โดยมีองค์ประกอบ ดังนี้

- นายจ้างหรือผู้แทนนายจ้าง : ประธานคณะกรรมการ 1 ตำแหน่ง
- ผู้แทนระดับบังคับบัญชา : กรรมการ 2 ตำแหน่ง
- ผู้แทนระดับปฏิบัติการ : กรรมการ 3 ตำแหน่ง
- เจ้าหน้าที่ความปลอดภัย : กรรมการและเลขานุการ 1 ตำแหน่ง

3. สถานประกอบกิจการ ที่มีลูกจ้างตั้งแต่ 500 คน ขึ้นไป ให้มีคณะกรรมการไม่น้อยกว่า 11 คน โดยมีองค์ประกอบ ดังนี้

- นายจ้างหรือผู้แทนนายจ้าง : ประธานคณะกรรมการ 1 ตำแหน่ง
- ผู้แทนระดับบังคับบัญชา : กรรมการ 4 ตำแหน่ง
- ผู้แทนระดับปฏิบัติการ : กรรมการ 5 ตำแหน่ง
- เจ้าหน้าที่ความปลอดภัย : กรรมการและเลขานุการ 1 ตำแหน่ง



#### หมายเหตุ

- จำนวนลูกจ้างติดจากจำนวนลูกจ้างตรงทั้งหมดของกิจการร่วมค้าฯ ที่ปฏิบัติงานในหน่วยงาน
- ลูกจ้างที่กิจการร่วมค้าฯ จ้างผ่านผู้รับเหมาก่อเป็นลูกจ้างของกิจการร่วมค้าฯ
- ในหน่วยงานที่มีบุคลากรและความพร้อมเพียงพอ สามารถจัดตั้งคณะกรรมการฯ เพิ่มจากองค์ประกอบที่กำหนดได้
- ทั้งนี้การจัดตั้งคณะกรรมการฯ หน่วยงานจะต้องมีจำนวนไม่น้อยกว่าที่กำหนดไว้ในองค์ประกอบ

- คณะกรรมการฯ จะอยู่ในตำแหน่งคราวละไม่เกิน 2 ปี แต่สามารถได้รับเลือกใหม่ได้
- ปีประกาศรายชื่อและหน้าที่รับผิดชอบของคณะกรรมการความปลอดภัยฯ ในบริเวณที่เปิดเขตของหน่วยงานไม่น้อยกว่า 15 วัน

#### องค์ประกอบของคณะกรรมการของหน่วยงานตามตำแหน่ง

- ประธานกรรมการ ได้แก่ ผู้บริหารสูงสุด หรือตัวแทนที่ประจำหน่วยงาน
- ผู้อำนวยการโครงการ ผู้จัดการโครงการ
- กรรมการฝ่ายบังคับบัญชา ได้แก่ วิศวกร, หัวหน้างาน
- กรรมการฝ่ายปฏิบัติการ ได้แก่ พนักงานระดับปฏิบัติงาน
- กรรมการและเลขานุการ ได้แก่ เจ้าหน้าที่ความปลอดภัยในการทำงาน

หน้าที่ของคณะกรรมการความปลอดภัย อาชีวอนามัย และสภาพแวดล้อมในการทำงาน

- (1) พิจารณาและเสนอแนะแผนงานด้านความปลอดภัยในการทำงาน รวมทั้งความปลอดภัยนอกงาน เพื่อป้องกันและลดการเกิดอุบัติเหตุ การประสบอันตราย การเจ็บป่วย หรือการเกิดเหตุเดือดร้อนรำคาญ อันเนื่องมาจากการทำงาน หรือความไม่ปลอดภัยในการทำงานเสนอต่อหน่วยงานจ้าง
- (2) รายงานและเสนอแนะมาตรการหรือแนวทางการปรับปรุงแก้ไขให้ถูกต้องตามกฎหมายเกี่ยวกับความปลอดภัยในการทำงานและมาตรฐานความปลอดภัยในการทำงานเสนอต่อหน่วยงานจ้าง
- (3) ส่งเสริม สนับสนุน กิจกรรมด้านความปลอดภัยในการทำงานของสถานประกอบการ
- (4) พิจารณาข้อร้องเรียนและข้อขัดแย้งเกี่ยวกับความปลอดภัยในการทำงาน รวมทั้งมาตรฐานด้านความปลอดภัยในการทำงานของสถานประกอบการกิจการเสนอต่อหน่วยงานจ้าง
- (5) สรรวจการปฏิบัติงานด้านความปลอดภัยในการทำงาน และตรวจสอบสถิติการประสบอันตรายที่เกิดขึ้นในสถานประกอบการ อย่างน้อยเดือนละ 1 ครั้ง

- (6) พิจารณาโครงการหรือแผนงานกิจกรรมเกี่ยวกับการฝึกอบรมเกี่ยวกับความปลอดภัยในการทำงาน รวมถึงโครงการหรือแผนการฝึกอบรมเกี่ยวกับบทบาทหน้าที่ที่ความรับผิดชอบในด้านความปลอดภัยของลูกจ้าง หัวหน้างาน ผู้บริหาร หน่วยงาน และบุคลากรทุกระดับเพื่อเสนอความเห็นต่อหน่วยงาน
- (7) วางระบบการรายงานสภาพการทำงานที่ไม่ปลอดภัยให้เป็นหน้าที่ของลูกจ้างทุกคน
- (8) ติดตามความคืบหน้าเรื่องที่เสนอหน่วยงาน
- (9) รายงานผลการปฏิบัติงานประจำปี รวมทั้งปัญหา อุปสรรค และข้อเสนอแนะในการปฏิบัติงานที่คณะกรรมการเมื่อปฏิบัติงานที่ครบ 1 ปี เพื่อเสนอต่อหน่วยงาน
- (10) ประเมินผลการดำเนินงานด้านความปลอดภัยในการทำงานของสถานประกอบการ
- (11) ปฏิบัติงานด้านความปลอดภัยในการทำงานอื่นตามที่นายจ้างมอบหมาย

#### บทบาทคณะกรรมการความปลอดภัย

##### ประธานคณะกรรมการ

1. ดำเนินการและควบคุมการประชุมของคณะกรรมการฯ ให้บรรลุผลตามวัตถุประสงค์ของวาระการประชุมที่กำหนดไว้
2. สรุปผลการประชุม และกำหนดแนวทางการทำงานของคณะกรรมการฯ ในการปฏิบัติงานด้านความปลอดภัย
3. ควบคุมดูแลให้คณะกรรมการฯ ปฏิบัติงานตรงตามนโยบายที่ได้กำหนดไว้
4. กำหนดวาระการประชุมในแต่ละครั้ง
5. รายงานผลการปฏิบัติงานต่างๆ ของคณะกรรมการฯ ต่อหน่วยงาน
6. ประธานกรรมการเป็นผู้ตัดสินใจเมื่อเกิดเหตุฉุกเฉินต่างๆ ในหน่วยงาน

##### คณะกรรมการ

1. ร่วมกันกำหนดนโยบายด้านความปลอดภัยของหน่วยงาน
2. เข้าร่วมการประชุมของคณะกรรมการความปลอดภัยทุกครั้ง
3. กำหนดกฎระเบียบการปฏิบัติงานด้านความปลอดภัยในหน่วยงาน และออกมาตรการหรือข้อกำหนดด้านความปลอดภัย เพื่อแก้ไขปัญหาต่างๆ ที่พบในหน่วยงาน
4. ตรวจสอบความปลอดภัยในหน่วยงานและพิจารณาถึงจุดบกพร่องและจุดเด่นของความปลอดภัยในหน่วยงาน
5. เสนอแนวคิดและมาตรการต่างๆ เพื่อการแก้ปัญหาด้านความปลอดภัยของหน่วยงานในที่ประชุม
6. ร่วมกันสอบสวน และวิเคราะห์อุบัติเหตุ ในกรณีที่เกิดอุบัติเหตุร้ายแรงขึ้น



#### กรรมการ และ เลขานุการ

1. ดำเนินการจัดประชุมให้เป็นไปตามวาระที่ประธานกรรมการกำหนดไว้
2. จัดเตรียมเอกสารการประชุมและสถานที่การประชุม
3. จัดทำรายงานการประชุมทุกครั้งที่มีการประชุมของคณะกรรมการ
4. เก็บรวบรวมข้อมูลการปฏิบัติงานต่างๆ ของคณะกรรมการ
5. ประสานงานกับคณะกรรมการทุกท่าน และรวมทั้งหน่วยงานที่เกี่ยวข้อง
6. ปฏิบัติหน้าที่ของเจ้าหน้าที่ความปลอดภัยในการทำหน้าที่พิทักษ์ที่กฎหมายกำหนดไว้
7. รายงานอุบัติเหตุต่างๆ ที่เกิดขึ้นให้คณะกรรมการฯ รับทราบโดยเร่งด่วน

#### แนวทางการปฏิบัติงานของคณะกรรมการความปลอดภัย

##### การบริหารจัดการ

1. กำหนดนโยบายความปลอดภัยของหน่วยงาน ให้สอดคล้องกับนโยบายความปลอดภัยของกิจการ  
ร่วมค้าฯ
2. นโยบายความปลอดภัยของหน่วยงานและของกิจการร่วมค้าฯ ต้องติดประกาศให้พนักงาน  
ทุกคนทราบ
3. จัดทำแผนผังการบริหารงานด้านความปลอดภัยของหน่วยงาน
4. จัดทำแผนการดำเนินงานบริหารงานด้านความปลอดภัยของหน่วยงาน
5. จัดทำแผนฉุกเฉิน และแผนระงับอัคคีภัยของหน่วยงาน

##### การตรวจสอบ

1. คณะกรรมการฯ ต้องตรวจสอบความปลอดภัย และสิ่งแวดล้อมภายในหน่วยงาน อย่างน้อย เดือนและ  
1 ครั้ง
2. รายงานผลการตรวจสอบความปลอดภัยให้แผนกความปลอดภัยทราบทุกครั้งที่ทำกรตรวจสอบ  
ความปลอดภัย
3. คณะผู้ตรวจสอบต้องลงลายมือชื่อรับรองการตรวจสอบความปลอดภัยและให้ประธานคณะกรรมการ  
เซ็นรับทราบด้วย
4. หลังจากการตรวจสอบเสร็จสิ้นแล้ว หากตรวจพบจุดบกพร่อง จำเป็นที่จะต้องแก้ไขให้คณะกรรมการ  
ติดตามตรวจสอบการปรับปรุงแก้ไข



#### 3. กฎหมายความปลอดภัยที่เกี่ยวข้อง

กฎหมายความปลอดภัยในการทำงาน ที่เกี่ยวข้องกับการค้าเงินงาน

- 3.1 กฎกระทรวง กำหนดมาตรฐานในการบริหารและจัดการด้านความปลอดภัย อาชีวอนามัยและ  
สภาพแวดล้อมในการทำงานในที่อับอากาศ พ.ศ. 2562
- 3.2 กฎกระทรวง กำหนดมาตรฐานในการบริหารและจัดการด้านความปลอดภัย อาชีวอนามัยและ  
สภาพแวดล้อมในการทำงาน พ.ศ. 2549
- 3.3 กฎกระทรวง กำหนดมาตรฐานในการบริหารและจัดการด้านความปลอดภัย อาชีวอนามัยและ  
สภาพแวดล้อมในการทำงานเกี่ยวกับงานก่อสร้าง พ.ศ. 2551
- 3.4 กฎกระทรวง กำหนดมาตรฐานในการบริหารและจัดการด้านความปลอดภัย อาชีวอนามัยและ  
สภาพแวดล้อมในการทำงานเกี่ยวกับเครื่องจักร บันได หน่อไม้ พ.ศ. 2552
- 3.5 กฎกระทรวง ้วยการจ้างงานในการบริหารและจัดการด้านความปลอดภัย อาชีวอนามัยและ  
พระราชบัญญัติ ความปลอดภัย อาชีวอนามัยและสภาพแวดล้อมในการทำงาน พ.ศ. 2554
- 3.7 กฎกระทรวงกำหนดมาตรฐานในการบริหารและจัดการด้านความปลอดภัย อาชีวอนามัยและ  
สภาพแวดล้อมในการทำงานเกี่ยวกับไฟฟ้า พ.ศ. 2558
- 3.8 กฎกระทรวง กำหนดมาตรฐานในการบริหาร จัดการ และดำเนินการด้านความปลอดภัย  
อาชีวอนามัยและสภาพแวดล้อมในการทำงานเกี่ยวกับการป้องกันและระงับอัคคีภัย พ.ศ. 2555
- 3.9 กฎกระทรวงกำหนดมาตรฐานในการบริหารการจัดการและดำเนินการด้านความปลอดภัย อาชีวอนามัย  
และสภาพแวดล้อมในการทำงานเกี่ยวกับสารเคมีอันตราย พ.ศ. 2556
- 3.10 ประกาศกระทรวงแรงงานและสวัสดิการสังคม เรื่อง ความปลอดภัยในการทำงานของลูกจ้าง
- 3.11 กฎกระทรวง กำหนดมาตรฐานในการบริหารและจัดการด้านความปลอดภัย อาชีวอนามัยและ  
สภาพแวดล้อมในการทำงานเกี่ยวกับความร้อน แสงสว่าง เสียง พ.ศ. 2559
- 3.12 กฎหมายที่เกี่ยวข้องอื่นๆ ขึ้นอยู่กับลักษณะงาน

##### 3.12.1 การใช้แรงงานหญิง

ก. ห้ามมิให้ผู้ปฏิบัติงานซึ่งเป็นหญิงทำงานอย่างหนึ่งอย่างใด ดังต่อไปนี้

- 1.) งานเหมืองแร่ หรืองานก่อสร้างที่ต้องทำใต้ดิน ใต้ฟ้า ในถ้ำ ในอุโมงค์ หรือปล่องในภูเขา  
เว้นแต่ลักษณะของงานไม่เป็นอันตรายต่อสุขภาพหรือร่างกายของผู้ปฏิบัติงานนั้น
- 2.) งานที่ต้องทำบนนั่งร้านที่สูงกว่าพื้นดินตั้งแต่สิบเมตรขึ้นไป





ข. ห้ามมิให้ผู้ปฏิบัติงานเป็นหญิงมีครรภ์ทำงานในระหว่างเวลา 22.00 - 06.00 น.

ทำงานล่วงเวลา ทำงานในวันหยุด หรือ ทำงานอย่างหนึ่งอย่างใด ดังต่อไปนี้

- 1.) งานเกี่ยวกับเครื่องจักรหรือเครื่องยนต์ที่มีความสั่นสะเทือน
- 2.) งานขับเคื่อนหรือติดไปกับยานพาหนะ
- 3.) งานยก แบก หาม โยน ลาก หรือ เข็นของหนักเกินที่กฎหมายกำหนด
- 4.) งานที่ทำในเรือ
- 5.) งานอื่นตามที่กำหนดในกฎกระทรวง

ค. ในกรณีที่ผู้ปฏิบัติงานซึ่งเป็นหญิงทำงานระหว่าง 24.00 – 06.00 น. และพนักงานตรวจแรงงานเห็นว่างานนั้นอาจเป็นอันตรายต่อสุขภาพ และความปลอดภัยของหญิงนั้น พนักงานตรวจแรงงานสามารถรายงานต่ออธิบดี หรือผู้ซึ่งอธิบดีมอบหมาย เพื่อพิจารณาและมีคำสั่งให้กิจการร่วมค้าฯ เปลี่ยนเวลาทำงานหรือลดชั่วโมงทำงานได้ตามที่เห็นสมควร

ง. ผู้ที่ปฏิบัติงานซึ่งเป็นหญิงมีครรภ์มีสิทธิลาคลอดบุตรครรภ์หนึ่งไม่เกิน 90 วัน ให้มีรวมวันหยุดในระหว่างวันลาด้วย

จ. ให้ผู้ที่ปฏิบัติงานซึ่งเป็นหญิงมีครรภ์ มีใบรับรองแพทย์แนบไปแจ้งผู้อำนวยการร่วมค้าฯ แสดงว่าไม่อาจทำงานในหน้าที่เดิมต่อไปได้ ให้ผู้ปฏิบัติงานนั้นมีสิทธิขอให้กิจการร่วมค้าฯ เปลี่ยนงานในหน้าที่เดิมเป็นการชั่วคราวก่อนหรือหลังคลอดได้ และกิจการร่วมค้าฯ จะพิจารณาเปลี่ยนงานที่เหมาะสมให้แก่ผู้จ้าง

ฉ. ห้ามมิให้เลิกจ้างผู้ปฏิบัติงานซึ่งเป็นหญิงเพราะเหตุมีครรภ์

#### 3.12.2 การใช้แรงงานเด็ก

ก. ห้ามมิให้จ้างเด็กอายุต่ำกว่าสิบห้าปีเป็นลูกจ้าง

ข. ในกรณีที่มีการจ้างเด็กต่ำกว่าสิบแปดปีเป็นลูกจ้าง กิจการร่วมค้าฯ จะต้องปฏิบัติตามนี้  
1) แจ้งการจ้างเป็นลูกจ้างซึ่งเป็นเด็กนั้นต่อพนักงานตรวจแรงงานภายในสิบห้าวันนับตั้งแต่วันที่เด็กเข้าทำงาน

2) จัดทำบันทึกสภาพการจ้างกรณีที่มีการเปลี่ยนแปลงไปจากเดิมเก็บไว้ ณ สถานประกอบกิจการ หรือ สำนักงานของนายจ้าง พร้อมทั้งจะให้พนักงานตรวจแรงงาน ตรวจได้ตลอดเวลาที่การ

3) แจ้งการสิ้นสุดการจ้างซึ่งเป็นเด็กนั้น ต่อพนักงานตรวจแรงงานภายใน 7 วัน นับตั้งแต่วันที่เด็กออกจากงาน การแจ้งหรือการจัดทำบันทึกให้เป็นไปตามแบบที่อธิบดีกำหนด



ค. จัดให้ผู้ปฏิบัติงานซึ่งเป็นเด็กมีเวลาพักรักวันหนึ่ง ไม่น้อยกว่าหนึ่งชั่วโมงติดต่อกัน หลังจากผู้ปฏิบัติงานมาแล้วไม่เกินสี่ชั่วโมง แต่ในสี่ชั่วโมงให้ผู้ปฏิบัติงานซึ่งเป็นเด็กได้มีเวลาพักตามที่นายจ้างกำหนด

ง. ห้ามมิให้ผู้ปฏิบัติงานซึ่งเป็นเด็กอายุต่ำกว่าสิบแปดปี ทำงานในระหว่างเวลา 22.00 – 06.00 น เว้นแต่จะได้รับอนุญาตเป็นหนังสือจากอธิบดีหรือผู้ซึ่งอธิบดีมอบหมาย

จ. ห้ามมิให้ผู้ปฏิบัติงานซึ่งเป็นเด็กอายุต่ำกว่าสิบแปดปี ทำงานช่วงเวลาหรือทำงานในวันหยุด

ฉ. ห้ามมิให้ผู้ปฏิบัติงานซึ่งเป็นเด็กอายุต่ำกว่าสิบแปดปี ทำงานอย่างหนึ่งอย่างใด ดังต่อไปนี้

- 1) งานหลอม เป่า หล่อ หรือรีดโลหะ
- 2) งานมีมีโลหะ
- 3) งานเกี่ยวกับความร้อน ความเย็น ความสั่นสะเทือน เสียง และแสงที่มีระดับแตกต่างจากปกติอันอาจเป็นอันตรายตามที่กำหนดในกฎกระทรวง
- 4) งานที่เกี่ยวข้องกับสารเคมีที่เป็นอันตรายตามที่กำหนดในกฎกระทรวง
- 5) งานที่เกี่ยวข้องกับจูลูหรือเป็นพิษ ซึ่งอาจเป็นเชื้อไวรัส แบคทีเรีย รา หรือเชื้ออื่นตามที่กำหนดในกฎกระทรวง

6) งานเกี่ยวกับวัตถุมีพิษ วัตถุระเบิด หรือวัตถุไวไฟ เว้นแต่ในงานในสถานบริการน้ำมันเชื้อเพลิงตามที่กำหนดในกฎกระทรวง

7) งานขับ หรือบังคับรถยก หรือปั้นจั่นตามที่กำหนดในกฎกระทรวง

8) งานใช้สายเคเบิลด้วยพลังไฟฟ้า หรือเครื่องยนต์

9) งานที่ต้องทำให้ได้ดิน ใต้เท้า ในถ้ำ อุโมงค์ หรือปล่องในภูเขา

10) งานเกี่ยวกับกัมมันตภาพรังสี ตามที่กำหนดในกฎกระทรวง

11) งานทำความสะอาดเครื่องจักร หรือเครื่องยนต์ ขณะที่เครื่องจักร หรือเครื่องยนต์กำลังทำงาน

12) งานที่ต้องทำบนนั่งร้านที่สูงกว่าพื้นดินตั้งแต่สิบเมตรขึ้นไป

13) งานอื่นตามที่กำหนดในกฎกระทรวง

ข. ห้ามมิให้ผู้ปฏิบัติงานซึ่งเป็นเด็กอายุต่ำกว่าสิบแปดปี ทำงานในสถานที่ ดังต่อไปนี้

- 1) โรงฆ่าสัตว์
- 2) สถานที่เล่นการพนัน
- 3) สถานบันเทิง รำวง หรือโรงงิ้ว





- 4) สถานที่ที่มีอาหาร สุรา น้ำชา หรือเครื่องดื่มอย่างอื่นจำหน่ายและบริการ โดยมีผู้ให้บริการ  
สำหรับปรับนับดูลูกค้า หรือโดยมีที่สำหรับพักผ่อนหรือนอน หรือมีบริการนวดให้แก่  
ลูกค้า

- 5) สถานที่อื่นตามที่กำหนดในกฎกระทรวง  
ข. ห้ามมิให้นายจ้างจ่ายค่าจ้างของลูกจ้างซึ่งเป็นผู้ปกครองให้แก่บุคคลอื่น ห้ามมิให้เรียก หรือรับเงิน  
ประกันเพื่อการใดๆ จากฝ่ายลูกจ้างซึ่งเป็นผู้ปกครองของเด็ก ในกรณีให้นายจ้างลูกจ้างเป็นเด็ก บิดามารดา  
หรือ ผู้ปกครองของลูกจ้างซึ่งเป็นผู้ปกครอง หรือประโยชน์ตอบแทนใดๆ เป็นการ  
ล่วงหน้าก่อนมีการจ้างขณะแรกจ้างหรือก่อนถึงงวดการจ่ายค่าจ้างให้แก่ลูกจ้าง  
ซึ่งประโยชน์ตอบแทน ดังกล่าว มาหักจากค่าจ้างซึ่งต้องจ่ายให้แก่ลูกจ้างซึ่งเป็นเด็กตาม  
กำหนด เวลาตอบแทนดังกล่าว

- ฉ. เพื่อประโยชน์ในการพัฒนา และส่งเสริมคุณภาพชีวิต และการทำงานของเด็ก ให้ลูกจ้างซึ่ง  
เป็นเด็กอยู่ต่ำกว่าสิบแปดปีมีสิทธิลาเพื่อเข้าประชุมสัมมนา รับการอบรม รับการฝึกหรือลา  
เพื่อการอื่นซึ่งจัดโดยสถานศึกษา หรือหน่วยงานของรัฐ หรือเอกชนที่อธิบดีเห็นชอบ โดยให้  
ลูกจ้างซึ่งเป็นเด็กแจ้งให้นายจ้างทราบล่วงหน้าถึงเหตุที่ลาโดยชัดแจ้ง พร้อมทั้งแสดง  
หลักฐานที่เกี่ยวข้อง

#### สวัสดิการเกี่ยวกับสุขภาพอนามัยของลูกจ้าง

1. หน่วยงานต้องจัดให้มีน้ำสะอาดสำหรับดื่มไม่น้อยกว่าหนึ่งลิตรสำหรับพนักงานไม่เกิน 40 คน และเพิ่ม  
ในอัตราส่วนหนึ่งสำหรับลูกจ้างทุก ๆ 40 คน (เศษของ 40 คน หากเกิน 20 คน ให้ถือเป็น 40 คน)  
2. หน่วยงานต้องจัดให้มีห้องน้ำและห้องส้วมแยกสำหรับพนักงานชายและพนักงานหญิง และหากมี  
ผู้พิการต้องจัดให้มีห้องน้ำและห้องส้วมสำหรับคนพิการไว้โดยเฉพาะ  
3. หน่วยงานจะจัดให้มีอุปกรณ์ปฐมพยาบาลเพื่อช่วยเหลือเบื้องต้นแก่ผู้ปฏิบัติงานที่ประสบอันตราย  
หรือเจ็บป่วย



#### 4. การฝึกอบรม

จัดอบรมให้แก่ผู้ปฏิบัติงานในลักษณะต่าง ๆ เพื่อเสริมสร้างความรู้ ทักษะ เรื่องความปลอดภัยใน  
ลักษณะต่างๆ เช่น

- 4.1 การอบรมพนักงานใหม่ก่อนเริ่มงาน เพื่อเสริมสร้างทักษะและให้ผู้ปฏิบัติงานทราบถึงกฎระเบียบ  
คำสั่ง หรือ มาตรการความปลอดภัยในการทำงาน

- 4.2 การอบรมบุคลากร บุคคลากร ระดับต่างๆ ต้องผ่านการอบรมความปลอดภัยขั้นพื้นฐานกฎหมาย  
กำหนด เช่น

- 4.2.1 การอบรมเจ้าหน้าที่ความปลอดภัยระดับบริหาร

- 4.2.2 การอบรมเจ้าหน้าที่ความปลอดภัยระดับหัวหน้างาน

- 4.3 การอบรมความปลอดภัยเฉพาะงาน เพื่อให้เสริมสร้างความรู้และทักษะให้ผู้ปฏิบัติงานทุกระดับ  
ทราบถึงวิธีการปฏิบัติงาน และความปลอดภัยจากอุบัติเหตุจากการปฏิบัติงานที่มีความเสี่ยงต่อการเกิด  
อุบัติเหตุ ที่จำเป็นต้องได้รับการอบรมก่อนเริ่มปฏิบัติงาน เช่น

- การปฏิบัติงานเกี่ยวกับสารเคมีอันตราย
- การปฏิบัติงานเกี่ยวกับเครื่องจักร
- การปฏิบัติงานในสถานที่อับอากาศ
- การปฏิบัติงานบนที่สูง
- อื่นๆ (ตามความเหมาะสมกับลักษณะงานของโครงการ)

- 4.4 อบรมการปฏิบัติงานความปลอดภัย จัดอบรมตามระยะเวลาที่เหมาะสม สม่่าเสมอเพื่อกระตุ้นเตือน  
และให้ความรู้เพิ่มเติมอยู่เสมอ เช่น กิจกรรม Safety Talk, Morning Talk และ Tools Box Talk  
เป็นต้น



## 5. ความปลอดภัยในการทำงานก่อสร้าง

### 1. เขตก่อสร้าง

ด้วยสภาพการทำงานก่อสร้างโดยเฉพาะในเขตชุมชนนั้น มักมีผลกระทบต่อบุคคลภายนอก หรือบุคคลที่สามซึ่งจะทำให้เกิดปัญหาต่างๆ ตามมาเป็นเหตุให้การทำงานล่าช้า และ สูญเสียค่าใช้จ่ายที่ไม่ควรที่จะเกิดขึ้น เพื่อลดความเสี่ยง และ ป้องกันอันตรายที่อาจจะเกิดขึ้นต่อชีวิตและทรัพย์สินของผู้ปฏิบัติงาน และ บุคคลภายนอกที่อยู่ในบริเวณพื้นที่การทำงานและรอบบริเวณพื้นที่ทำการก่อสร้างรวมถึง บริเวณพื้นที่สาธารณะที่อาจได้รับผลกระทบจากการก่อสร้าง กิจการร่วมค้าฯ จึงได้กำหนดระเบียบปฏิบัติในเขตก่อสร้าง ดังนี้

- 1.1 จัดทำรั้วหรือคอกกันและปิดประกาศแสดงเขตก่อสร้างโดยรอบบริเวณที่ทำการก่อสร้างและติดป้ายเตือนข้อความว่า " อันตราย เขตก่อสร้าง " ไว้ในเขตแนวพื้นที่ก่อสร้างทุกด้านอย่างเด่นชัด
- 1.2 จัดทำรั้วชั่วคราวตามแนวพื้นที่การก่อสร้าง ที่มีเขตติดต่อกับที่สาธารณะและบริเวณที่ดินเจ้าของ โดยกำหนดความสูงของรั้วชั่วคราวไม่ต่ำกว่า 2 เมตร ขึ้นไป
- 1.3 กรณีเส้นทางของทางก่อสร้างยื่นออกมาในที่สาธารณะ หรือที่ดินต่างเจ้าของ หรือในทางทำสาธารณะ หรือจากศีรษะขึ้นไป ต้องทำสิ่งปกคลุม เช่น หลังคาไม้ สังกะสี ผ้าใบหรือตาข่าย เพื่อป้องกันวัสดุ กระเด็นตกใส่
- 1.4 สำหรับพื้นที่ที่มีงานอันตราย เช่น งานยกย้ายวัสดุด้วยเครื่องจักร งานพื้นที่สูงระดับ งานขุดหลุมลึก งานที่เกี่ยวข้องกับสารเคมีอันตราย หรือวัตถุไวไฟ เป็นต้น ให้ปิดล้อมบริเวณ และติดตั้งป้ายเตือน " เขตอันตราย " ให้เห็นชัดเจน และในเวลากลางคืนควรจัดให้มีสัญญาณไฟสีส้มตลอดเวลา
- 1.5 ห้ามไม่ให้บุคคลไม่เกี่ยวข้องเข้าไปในเขตแนวพื้นที่การก่อสร้าง ยกเว้นกรณีได้รับอนุญาตจากผู้อำนาจเรียบร้อยแล้ว
- 1.6 ห้ามให้พนักงานเข้าพักอาศัยในอาคารที่อยู่ระหว่างทำการก่อสร้างหรือในเขตก่อสร้างโดยเด็ดขาด เว้นแต่จะจัดให้มีมาตรการด้านความปลอดภัยและได้รับความเห็นชอบเป็นหนังสือจากวิศวกร
- 1.7 ในบริเวณทางโค้งหรือทางแยกในเขตก่อสร้างต้องติดป้ายเครื่องหมายเตือนเครื่องหมายบังคับ เพื่อแสดงว่าทางข้างหน้าเป็นทางร่วมหรือทางแยก รวมทั้งบริเวณทางขนส่งที่เลี้ยวหรือหักมุม ให้ติดตั้งกระจกมุมขนาดเล็กผ่านศูนย์กลาง ไม่น้อยกว่า 50 เซนติเมตร



## 2. อุปกรณ์ป้องกันอันตรายส่วนบุคคล

- 2.1 ผู้ปฏิบัติงานทุกคนต้องแต่งกายให้เรียบร้อยและรัดกุม ห้ามสวมเสื้อผ้าที่ขาดวัน ห้ามสวมรองเท้าแตะห้ามใส่กางเกงขาสั้น
- 2.2 สวมหมวกนิรภัย รองเท้าหุ้มส้น และ เสื้อสะท้อนแสงตลอดเวลาเมื่ออยู่ในเขตก่อสร้าง
- 2.3 เชื้อขี้ตมที่จำเป็นต้องอยู่ในสภาพดี และต้องใช้คล้อยเมื่อปฏิบัติงานบนที่สูงเกิน 2 เมตร ขึ้นไป
- 2.4 ขณะปฏิบัติงานควรใช้ถุงมือที่เหมาะสมกับชนิดของงาน
- 2.5 งานเจาะหรือสกัดคอนกรีต เจียร ตัดโลหะ งานเชื่อม ต้องสวมใส่อุปกรณ์ป้องกัน
- 2.6 อุปกรณ์ป้องกันอันตรายส่วนบุคคลพิเศษ ให้จัดเตรียมไว้ในกรณีที่ต้องใช้งานเฉพาะ
- 2.7 หัวหน้างานจะต้องตรวจสอบให้มีอุปกรณ์ป้องกันอันตรายส่วนบุคคลที่เหมาะสมกับประเภทงาน
3. การทำงานบนที่สูง
  - 3.1 เมื่อมีการทำงานที่สูงจากพื้นดินตั้งแต่ 2 เมตร ขึ้นไปต้องติดตั้งนั่งร้าน บันได ทุกครั้ง
  - 3.2 ขนินของนั่งร้านและความสูงของนั่งร้าน ต้องเป็นไปตามกฎหมายที่กำหนด และมีวิศวกรเป็นผู้ออกแบบหรือตรวจสอบสภาพของนั่งร้าน
  - 3.3 กรณีที่ทำงานบนที่สูงตั้งแต่ 30 องศาจากแนวราบ และสูงตั้งแต่ 2 เมตร ขึ้นไป ต้องจัดให้มีนั่งร้านที่เหมาะสมกับสภาพของงาน สายรัดหรือเชือกช่วยชีวิตและเข็มขัดนิรภัยพร้อมอุปกรณ์
  - 3.4 ในการทำงานที่พนักงานอาจได้รับอันตรายจากการพลัดตกจากที่สูงหรือวัสดุพังทับ เช่น การทำงานบนหรือในเสา ตะม่อ ปล่อง บ่อ หรือคานที่มี ความสูงตั้งแต่ 4 เมตรขึ้นไป ต้องจัดทำราวกันหรือรั้วกันตก, ดาข่าย สิ่งปิดกั้นหรืออื่นๆ เพื่อป้องกันการพลัดตกของพนักงานและสิ่งของ
  - 3.5 งานก่อสร้างที่มีปล่องหรือช่องเปิดซึ่งอาจทำให้พนักงานหรือสิ่งของพลัดตกลงไป ต้องจัดทำฝาปิดที่แข็งแรง ราวกันหรือรั้วกันตกที่มีความสูงไม่น้อยกว่า 90 เซนติเมตร และแสงที่บหรือขอบกันของตก มีความสูงไม่น้อยกว่า 7 เซนติเมตร พร้อมทั้งติดป้ายเตือนอันตราย
  - 3.6 อุปกรณ์ของนั่งร้านต่างๆ ต้องอยู่ในสภาพที่ดีไม่ชำรุด
  - 3.7 พื้นไม้หรือเหล็กยึดติดกับโครงนั่งร้านอย่างมั่นคงแข็งแรง
  - 3.8 นั่งร้านทุกตัวต้องจัดทำราวกันตกตามที่กฎหมายกำหนด
  - 3.9 ควรมีบันไดสำหรับขึ้น-ลง ของโครงสร้างนั่งร้าน
  - 3.10 บันไดที่นำมาใช้งานต้องอยู่ในสภาพมั่นคงแข็งแรง ไม่ชำรุด
  - 3.11 ต้องติดตั้งราวกันตกซึ่งมีความสูงไม่น้อยกว่า 90 เซนติเมตร และไม่เกิน 110 เซนติเมตร
  - 3.12 ต้องจัดให้มีผ้าใบหรือวัสดุอื่นปิดคลุมโดยรอบนอกนั่งร้าน





#### 4. อุปกรณ์ไฟฟ้า

- 4.1 การติดตั้งแผงไฟจ่ายกระแสไฟฟ้า ต้องมีผู้เชี่ยวชาญเฉพาะเป็นผู้นำนัดในการติดตั้ง
- 4.2 แผงจ่ายกระแสไฟฟ้าต้องติดตั้งสวิตช์ตัดอัตโนมัติ และอุปกรณ์ป้องกันกระแสไฟฟ้ารั่ว เพื่อป้องกันกระแสไฟฟ้าเกินกั้นและกระแสลัดวงจร
- 4.3 อุปกรณ์ไฟฟ้าต้องได้รับการต่อสายดิน กับโลหะที่ครอบเครื่องทุกชนิดเพื่อป้องกันกระแสไฟฟ้ารั่ว
- 4.4 ถ้าตรวจพบอุปกรณ์ไฟฟ้าชำรุด ต้องซ่อมหรือแก้ไขโดยช่างไฟฟ้า
- 4.5 รอยต่อสายไฟฟ้าทุกจุดต้องใช้เทปพันสายไฟฟ้าพันหุ้มของแดงให้มีมิติชัด และ เน้นหนา
- 4.6 ถ้าเสียบชนิดต่อแยกของอุปกรณ์ไฟฟ้าควรจัดให้มีอย่างถูกต้อง ห้ามใช้สายเปลี่ยนทองแดงแทนอุปกรณ์ด้านเสียบของอุปกรณ์ไฟฟ้า
- 4.7 ห้ามใช้ตัวนำไฟฟ้าอื่นๆ แทนฟิวส์โดยเด็ดขาด
- 4.8 เมื่อผู้ใช้ได้รับอันตรายจากกระแสไฟฟ้า ต้องรีบทำการตัดกระแสไฟฟ้าออกจากแผงจ่ายไฟฟ้าทันที และรีบทำการปฐมพยาบาลโดยรวดเร็ว
- 4.9 เมื่อเลิกงาน กระแสไฟฟ้าต้องได้รับการตัดกระแสไฟฟ้าจากแผงจ่ายกระแสไฟฟ้าทุกครั้ง
- 4.10 เมื่อปฏิบัติงานใกล้เสาสูงหรือเสาสูงต้องรัดเข็มขัดนิรภัย (สายดิน) ระหว่างเครื่องดอกเสาเข็มกับรั้วกันรั้วที่ขึงอยู่เหนือศีรษะ ต้องรัดเข็มขัดนิรภัยให้แน่น
- 4.11 เมื่อปฏิบัติงานใกล้สายไฟฟ้าแรงสูง ต้องให้มีระยะห่างดังนี้
  - กำลังไฟฟ้าแรงดันไม่เกิน 50,000 โวลต์ ต้องห่างไม่น้อยกว่า 3.00 เมตร
  - กำลังไฟฟ้าแรงดันไม่เกิน 69,000 โวลต์ ต้องห่างไม่น้อยกว่า 3.20 เมตร
  - กำลังไฟฟ้าแรงดันไม่เกิน 115,000 โวลต์ ต้องห่างไม่น้อยกว่า 3.65 เมตร
  - กำลังไฟฟ้าแรงดันไม่เกิน 230,000 โวลต์ ต้องห่างไม่น้อยกว่า 4.80 เมตร
- 4.12 เมื่อปฏิบัติงานใกล้สายไฟฟ้าต้องแจ้งเจ้าหน้าที่ทำการไฟฟ้า ให้จัดเครื่องป้องกันบริเวณสายไฟฟ้าระหว่างเครื่องจักรกับรั้วลวดหนาม

#### 5. งานชุด

- 5.1 ต้องจัดทำป้ายหรือสัญลักษณ์และติดตั้งเครื่องกีดขวางบริเวณที่ทำการชุด
- 5.2 งานชุดที่ลึกเกินสามเมตร ต้องจัดทำทางขึ้นลง
- 5.3 พื้นที่ที่ชุดถ้ำเป็นดินที่สามารถพังทลายได้ ต้องมีการจัดหมั่นป้องกันดินพังทลาย
- 5.4 เมื่อมีการชุดด้วยเครื่องจักร ไม่อนุญาตให้ผู้ปฏิบัติงานเข้าใกล้บริเวณที่มีการชุด



- 5.5 บริเวณงานชุดที่ล้าไปยังที่สาธารณะ หรือที่ต่างเจ้าของต้องจัดทำอุปกรณ์ป้องกันการตกและจัดหาไฟฟ้าประตีสันในเวลากลางคืน
- 5.6 งานชุดที่ลึกเกิน 3 เมตร ต้องจัดทำแผนการป้องกันให้ชัดเจน พร้อมประชุมการปฏิบัติงานซ้ำกับต่าง ๆ ต่อผู้ปฏิบัติงานให้ทราบ
- 5.7 จัดให้มีใบอนุญาตทำงาน ชุดที่ใกล้แนวท่อส่งแก๊ส ท่อไฟฟ้า หรืองานระบบอื่นๆ ที่เดินอยู่ใต้ดิน
6. งานเจียรและขัดผิวโลหะ
- 6.1 ตรวจสอบเครื่องเจียรให้อยู่ในสภาพที่ปลอดภัยในขณะที่ปฏิบัติงาน เช่น มีก้านงับไปไม่มีรอยถลอกหรือสายไฟฟ้าแตกชำรุด
- 6.2 ก่อนทำการเปลี่ยนใบเครื่องมือเจียรทุกครั้งในการใช้เครื่องมือเจียรไฟฟ้า ต้องดับสวิตช์เครื่องและดึงปลั๊กออก ในกรณีที่เป็นเครื่องมือเจียร ต้องปิดวาล์วตัวเครื่องพร้อมทั้งปลดสายลมออกจากหัวจ่ายทุกครั้ง
- 6.3 ขณะที่ทำการขยับหรือยกตัวเครื่องเจียร ต้องจับตัวเครื่องห้ามหัวที่สายไฟ หรือสายลมโดยเด็ดขาด
- 6.4 ขณะที่ปฏิบัติงานเจียรต้องสวมใส่แว่นตา ป้องกันสะเก็ด และ ถุงมือหนังทุกครั้ง
7. งานตัดด้วยแก๊ส (ถังบรรจุความดัน)
- 7.1 การเคลื่อนย้ายท่อลม หรือท่อแก๊สทุกครั้ง ต้องปิดฝาครอบหัวถัง และการเคลื่อนย้ายท่อต้องตั้งตรง ห้ามแบกหรือลากไปตามพื้น
- 7.2 ในขณะปฏิบัติงานท่อลม ท่อแก๊ส ต้องตั้งตรง และผูกมัดยึดกับอุปกรณ์ที่แข็งแรง เพื่อป้องกันการล้ม และต้องไม่ตั้งไว้ใกล้จุดที่มีความร้อนสูง หรือตั้งไว้ในตำแหน่งที่สามารถมีอุปกรณ์อื่น ๆ ตกมากระแทกกับหัวท่อได้
- 7.3 หัวปรับความดันท่อลมหรือท่อแก๊ส ต้องอยู่ในสภาพดี ไม่แตกหักหรือชำรุดพร้อมใช้งานได้ตลอดเวลา
- 7.4 สายลม สายแก๊ส ต้องตรวจสอบอยู่เสมอ สายต้องไม่แตก ร้าว รั่ว ข้อต่อต้องรัดด้วยเข็มขัดรัดสายอย่างแน่นหนา
- 7.5 สายลมหรือสายแก๊สที่ผ่านทางผ่านต้องแขวนไว้สูงเหนือศีรษะหรือจัดทำอุปกรณ์กั้นขวาง
- 7.6 ชุดอุปกรณ์การตัดทุกชุด ต้องติดตั้งอุปกรณ์ป้องกันไฟย้อนกลับ
- 7.7 ขณะปฏิบัติงานตัดแก๊ส ผู้ปฏิบัติงานต้องสวมแว่นตาดำ และถุงมือป้องกันความร้อนทุกครั้ง





7.8 กรณีที่มีการนำถังบรรจุความดันแก๊สเข้าไปใช้ในอุโมงค์ หลุมลึก เมื่อเสร็จงานต้องนำออกจากบริเวณทันที

#### 8. งานเชื่อม

8.1 ควรจัดให้มีเครื่องดับเพลิงแบบเคลื่อนย้ายได้ติดตั้งไว้บริเวณใกล้เคียง โดยสามารถนำมาใช้ดับเพลิงได้ทันที

8.2 เครื่องเชื่อมต้องอยู่ในสภาพที่ปลอดภัย ขั้วต่อสายเข้า-ออก จากตู้ฉนวนหุ้มต้องไม่ชำรุด การต่อสายไฟต้องใช้ให้สายพลาสติกให้แน่น และพันเก็บด้วยเทปพันสายไฟ หัวเชื่อมต้องไม่แตกชำรุด

คีมของสายกลับต้องจับใกล้กับขั้วขึ้นงานบริเวณจุดเชื่อม

8.3 เครื่องเชื่อมทุกเครื่องต้องติดตั้งสายดินอย่างถูกต้องและแน่นหนา

8.4 เครื่องเชื่อมและสายไฟเพื่อเชื่อมไม่ได้อยู่ในที่ซึ่ง รวมทั้งจัดสายไฟและสายดินให้ห่างจากการ

บดทับของยานพาหนะ หรือจัดให้มีอุปกรณ์ป้องกันความเสียหายของอุปกรณ์

8.5 ในกรณีที่ต้องเชื่อมในที่เปียกชื้น ต้องสวมรองเท้ายาง และหาวัสดุที่เป็นฉนวนไฟฟ้ารองพื้น

บริเวณจุดที่ทำการเชื่อม  
8.6 ก่อนเชื่อมต้องตรวจสอบบริเวณที่จะทำการเชื่อม เพื่อแน่ใจว่าไม่มีวัสดุติดไฟอยู่ในบริเวณที่เชื่อม

8.7 ห้ามมองแสงไฟเชื่อมด้วยตาเปล่า

8.8 ขณะทำการเชื่อมต้องสวมหน้ากากเชื่อมและถุงมือหนังเพื่อป้องกันแสงรังสีจากงานเชื่อม  
8.9 เมื่อเลิกงานต้องดับสวิทช์ไฟฟ้าที่จ่ายไปยังเครื่องเชื่อมทุกครั้ง

#### 9. งานเครน หรือ บันจั้นและอุปกรณ์ช่วยยก

9.1 ผู้ควบคุมเครื่องจักร จะต้องตรวจสอบสภาพรถบันจั้น และอุปกรณ์การยก เช่น ลวดสลิงสายพาน รอยรั่วซึมของระบบไฮโดรลิคไว้ในสภาพดีหรือไม่ ก่อนการปฏิบัติงาน ถ้ามีการชำรุดหรือบกพร่อง ต้องรีบดำเนินการแก้ไขทันที พร้อมจัดทำรายงานการตรวจสอบเครื่องจักร/อุปกรณ์  
9.2 ผู้ควบคุมเครื่องจักรต้องแน่ใจว่า สภาพดินตำแหน่งที่ตั้งเครื่องจักรหรือบันจั้น มีความมั่นคงแข็งแรง ไม่ยุบตัวสามารถรับน้ำหนักได้  
9.3 ในขณะทำการยกทุกครั้ง ต้องจัดให้มีเจ้าหน้าที่คอยให้สัญญาณในการยกเพียงคนเดียว

9.4 ควรจัดให้มีสัญญาณเสียงและสัญญาณไฟเตือนภัยตลอดเวลา ขณะที่เครื่องจักรหรือบันจั้นกำลังทำงานโดยติดตั้งให้เห็นชัดเจน  
9.5 ก่อนทำการยกต้องแน่ใจว่าอุปกรณ์การยกได้กำหนดน้ำหนักที่ผู้ปฏิบัติงานได้สัมพันธ์กับสิ่งของที่ทำการยกอย่างถูกต้อง



9.6 กายของทุกลูกจะต้องใช้เชือกผูกมัดสิ่งที่ยก เพื่อคอยรั้งไว้ป้องกันสิ่งของที่ยกแกว่งหรือเหวี่ยงไปกระทบแก่ผู้ปฏิบัติงาน หรืออุปกรณ์ที่ติดตั้งไว้เกิดการชำรุดหรือเสียหาย

9.7 ในบริเวณพื้นที่เครื่องจักรหรือรถบันจั้นทำการยก ต้องติดตั้งเตือนหรือแตรไว้ เพื่อป้องกันผู้ที่ไม่เกี่ยวข้องเข้าไปในเขตที่ทำการยก

9.8 รถบันจั้นล้อยาง ก่อนเคลื่อนย้ายต้องเก็บยางไม่ให้เรียบร่อนก่อนเคลื่อนย้ายทุกครั้ง

9.9 พนักงานขับรถบันจั้นจะต้องไม่ลงจากบันจั้น จนกว่าของที่กำลังยกวางบนพื้นในตำแหน่งที่ต้องการ และปลดจากอุปกรณ์ในการเรียบร้อยแล้ว

9.10 ผู้ที่ไม่ใช่ผู้ควบคุมเครื่องจักรหรือรถบันจั้น ห้ามทำการยกสิ่งของแทนผู้ควบคุมโดยเด็ดขาด

9.11 กรณีที่มีการซ่อมบำรุงบันจั้น จะต้องติดป้ายแสดงการซ่อมบำรุง ที่เป็นเครื่องหมาย สัญลักษณ์ หรือข้อความที่เข้าใจง่าย สามารถเห็นได้ชัดเจน รวมทั้งจัดให้มีระบบหรืออุปกรณ์ป้องกันไม่ให้เครื่องจักร ทำงาน และแขวนป้ายแสดงเครื่องหมาย สัญลักษณ์ ห้าม เป็ดสวิทช์ ไว้ที่สวิตช์ของบันจั้นด้วย

9.12 จะต้องจัดทำเส้นทางหรือเครื่องหมายแสดงเขตอันตราย ในเส้นทางที่มีการใช้บันจั้นเคลื่อนย้ายสิ่งของ  
9.13 กรณีที่ใช้บันจั้นยกวัสดุใกล้สายไฟฟ้า ต้องให้ระยะห่างของสายไฟฟ้ากับส่วนหนึ่งของบันจั้นหรือวัสดุที่บันจั้นกำลังยก เป็นดังต่อไปนี้

(ก) สายไฟฟ้าที่มีแรงดันไฟฟ้า ไม่เกิน 50 กิโลโวลต์ ต้องห่างไม่น้อยกว่า 3 เมตร

(ข) สายไฟฟ้าที่มีแรงดันไฟฟ้า เกิน 50 กิโลโวลต์ ต้องห่างเพิ่มขึ้นจากระยะห่างตาม (ก) อีกหนึ่งเซนติเมตรต่อแรงดันไฟฟ้าที่เพิ่มขึ้น 1 กิโลโวลต์

9.14 กรณีเคลื่อนย้ายบันจั้นชนิดเคลื่อนที่ โดยไม่ยกวัสดุและไม่ยกแขนบันจั้นลง ให้ระยะห่างระหว่างส่วนหนึ่งส่วนใดของบันจั้นกับสายไฟฟ้า เป็นดังต่อไปนี้

(ก) สายไฟฟ้าที่มีแรงดันไฟฟ้า ไม่เกิน 50 กิโลโวลต์ ต้องห่างไม่น้อยกว่า 1.25 เมตร

(ข) สายไฟฟ้าที่มีแรงดันไฟฟ้า ตั้งแต่ 50-345 กิโลโวลต์ ต้องห่างไม่น้อยกว่า 3 เมตร

(ค) สายไฟฟ้าที่มีแรงดันไฟฟ้า เกิน 345 กิโลโวลต์ ต้องห่างไม่น้อยกว่า 5 เมตร

9.15 ผู้บังคับบันจั้น ผู้ให้สัญญาณ ผู้ยึดเกาะวัสดุหรือผู้ควบคุมการใช้น้ำมัน ต้องผ่านการอบรมหลักสูตรการปฏิบัติงานที่ดังกล่าวและมีการทบทวนอยู่เสมอ

9.16 บันจั้นสำหรับในการยก ต้องได้รับการตรวจสอบสภาพตามแบบที่กำหนดในกฎกระทรวงกำหนด มาตรฐานในการบริหารและการจัดการด้านความปลอดภัย อาชีวอนามัย และสภาพแวดล้อมในการทำงานเกี่ยวกับเครื่องจักร บันจั้น และหม้อน้ำ พ.ศ. 2552 การทำงานยก





วัสดุที่มีน้ำหนักมากพิเศษ ต้องจัดทำแผนการยก การป้องกัน นำเสนอและต้องมีการประชุมแจ้งให้ผู้ปฏิบัติงานทราบ

9.17 ในกรณีที่มีการหยุดการทำงานนั้นจนถึงแต่ 6 เดือนขึ้นไป ก่อนนำมาใช้งานใหม่ต้องทำการทดสอบและตรวจสอบโดยวิศวกรและจัดทำรายงานการตรวจสอบซึ่งมีลายเซ็นของวิศวกรรับรองเพื่อเก็บ ไว้เป็นหลักฐานให้พนักงานตรวจสอบแรงงานสามารถตรวจสอบได้

9.18 ห้ามใช้วัสดุสิ่งของที่ถูกบดกระแทก แตกเกลียวหรือชำรุด

9.19 ห้ามใช้งานวัสดุสิ่งที่มีเส้นผ่านศูนย์กลางเล็กลงเกินร้อยละ 5 ของเส้นผ่านศูนย์กลางเดิม

9.20 ห้ามใช้วัสดุสิ่งที่ถูกความร้อนทำลาย เป็นสนิมมากจนเห็นได้ชัดเจนหรือถูกกัดกร่อนชำรุด

9.21 ห้ามใช้วัสดุสิ่งเคลื่อนที่มีเส้นลวดในหนึ่งช่วงเกลียว ขาดตั้งแต่ 3 เส้นขึ้นไปในหนึ่งเกลียวเดียวกันหรือขาดตั้งแต่ 6 เส้นขึ้นไปในหลายช่วงเกลียวรวมกัน

9.22 ห้ามใช้วัตถุที่มีการบิดตัวของท่อตั้งแต่ 15 องศาขึ้นไป และมีการงอออกของปากท่อจะขอเกินร้อยละ 15

9.23 ขอต้องมีการทดสอบการรับน้ำหนักได้ไม่น้อยกว่า 1.25 เท่าของน้ำหนักสูงสุดที่อนุญาตให้ใช้งาน ได้อย่างปลอดภัยโดยวิศวกร

## 10. นักรังและบันได

10.1 โครงนักรังจะต้องสร้างตามมาตรฐาน ดังนี้

10.1.1 สร้างบนพื้นฐานที่มั่นคงและแข็งแรง

10.1.2 เสริมโครงสร้างให้แน่นหนาด้วยการก้ำกั้นและยึดให้แน่นกับโยกไปมาและล้มลง

10.1.3 ไม่เกาะดานให้เดิม

10.1.4 ในการทำงานบนนักรังที่มีความสูงเกินกว่า 2 เมตร นักรังจะต้องมีราวสองระดับคือราวบนซึ่งเป็นราวจับสูง 90-110 ซม. และ ราวกลางสูง 50-65 ซม. รวมทั้งต้องมีแผ่นกันเท้าตกที่สูงอย่างน้อย 15 ซม.

10.2 จะต้องตรวจสอบตามเงื่อนไขเหล่านี้อย่างเคร่งครัด และมีการบันทึกเป็นหลักฐานอยู่เป็นประจำ กล่าวคือ จะต้องมีการตรวจสอบใหม่ทุก 7 วัน หรือทุกครั้งที่มีการทำการใดๆ กับนักรังนั้น เช่น เพิ่มความสูง ขยายนักรังไปอีกด้าน รวมทั้งการติดตั้งนักรังใหม่

10.3 นักรังที่กลัดติดตั้งไม่สมบูรณ์หรือไม่ปลอดภัยจะต้องติดประกาศแจ้งให้ทราบ และกันเขตเพื่อห้ามเข้าไปใกล้

10.4 ขณะใช้นักรังซึ่งเป็นการทำงานที่สูง ให้ล้อมบริเวณและมีป้ายเตือน "ระวังของหล่น"



## 11. งานใกล้ทางรถไฟ หรือ บนทางรถไฟ

11.1 เมื่อจำเป็นที่ต้องทำงานที่ต้องใกล้ติดกับทางรถไฟ (ระยะห่างจากศูนย์กลางทางรถไฟน้อยกว่า 2.50 เมตร) หรือต้องทำงานบนทางรถไฟ ไม่ว่าจะเป็นการทำงานในเขตสถานีหรือนอกเขตสถานี ซึ่งจำเป็นต้องประกาศปิดทางเพื่อความปลอดภัยในการทำงาน และความปลอดภัยในการเดินรถของการรถไฟฯ จะต้องแจ้งให้เจ้าหน้าที่ของการรถไฟฯ ที่เกี่ยวข้องทราบ ก่อนแจ้งกำหนดวันที่จะต้องทำงานไม่น้อยกว่า 5 วัน

11.2 ก่อนที่จะเข้าทำงานจะต้องแจ้งการปิดทางต่อเจ้าหน้าที่ของการรถไฟฯ ที่เกี่ยวข้องที่ประจำอยู่ที่หน้างานนั้นๆ เสียก่อนทุกครั้ง

11.3 เมื่อทำงานเสร็จเรียบร้อยแล้ว จะต้องแจ้งให้เจ้าหน้าที่ของการรถไฟฯ ที่ประจำอยู่ที่หน้างานนั้นๆ ทราบโดยเร็ว เพื่อประกาศเปิดทางต่อไป

11.4 การทำงานบนทางที่เปิดการเดินรถอยู่ หากงานใดที่เห็นว่า อาจไม่ปลอดภัยต่อการเดินรถ ต้องแจ้งให้เจ้าหน้าที่ของการรถไฟฯ ที่เกี่ยวข้องทราบ เพื่อประกาศปิดทางในการทำงานบนทางรถไฟ หรือ ใกล้ทางรถไฟ ที่เปิดการเดินรถอยู่ สิ่งที่สำคัญและควรจะต้องเรียนรู้ คือ ต้องรู้ว่ามีระบบ หรือข้อบังคับ หรือคำสั่งที่เกี่ยวข้อง ตลอดจนวิธีการปฏิบัติงานเป็นอย่างดี ระวัง เพื่อจะได้ไม่มีข้อผิดพลาดเกิดขึ้น โดยรายละเอียดให้ไปทำตามข้อบังคับ และ ระเบียบการเดินรถ พ.ศ. 2549

## 12. การปฏิบัติงานที่มีความเสี่ยงสูง

ในการปฏิบัติงานที่มีความเสี่ยงสูงจะต้องจัดให้มีระบบใบอนุญาตให้ทำงาน พร้อมจัดทำขั้นตอนในการทำงานแนบท้าย ซึ่งงานในลักษณะความเสี่ยงสูงที่ต้องใช้ระบบใบอนุญาตทำงานมีดังนี้

12.1 งานในสถานที่อับอากาศ

12.2 งานดอกรูขี้อยู่ใต้ดิน

12.3 งานขุดหลุมลึกโดยใช้เครื่องจักร

12.4 งานขุดใกล้แนวท่อส่งแก๊ส ท่อไฟฟ้า หรืองานระบบอื่นๆ ที่อยู่ใต้ดิน

12.5 งานยกย้ายวัสดุ / อุปกรณ์ โดยใช้เครื่องจักร

12.6 งานที่ทำให้เกิดประกายไฟ

12.7 งานเกี่ยวกับสารเคมีอันตราย หรือวัตถุที่ก่อให้เกิดการระเบิดได้

12.8 งานใกล้สายไฟฟ้าแรงสูง เสาส่งคลื่นโทรคมนาคม

12.9 งานใกล้ทางรถไฟ ทางยกระดับ หรือบริเวณที่มีจราจร

12.10 งานบนที่สูงเหนือผิวจราจร หรือแหล่งชุมชน





### 13. ความปลอดภัยของผู้รับเหมาช่วง

ผู้รับเหมาช่วงต้องปฏิบัติตามภายใต้กฎระเบียบความปลอดภัยในการทำงานเช่นเดียวกับพนักงาน

### 14. ความปลอดภัยของแขกผู้มาเยี่ยมชมโครงการ และผู้มาติดต่อ

- 14.1 แขกผู้มาเยี่ยมชมโครงการ ในกรณีเยี่ยมชมภายในสำนักงานที่แยกออกจากเขตก่อสร้าง
- 14.2 แขกผู้มาเยี่ยมชมโครงการ ในกรณีเยี่ยมชมภายในพื้นที่ก่อสร้างจะมีการจัดอุปกรณ์ป้องกันอันตรายส่วนบุคคลพื้นฐาน และมีส่วนช่วยในการเยี่ยมชมพื้นที่ที่กำลังก่อสร้าง
- 14.3 ผู้เข้าชมติดต่อต้องแจ้งขอความปลอดภัยต่อเจ้าหน้าที่รักษาความปลอดภัย (รปภ.)

### 15. การดำเนินการด้านจราจร

- 15.1 การจราจร ผู้ที่ทำการควบคุมหรือขับขีรถยนต์และเครื่องจักร ต้องมีใบอนุญาตขับขี่
- 15.2 ผู้ขับขีรถต้องปฏิบัติตามป้ายจราจร หรือเครื่องหมายอย่างเคร่งครัด
- 15.3 เครื่องจักรหรือรถยนต์ต้องได้รับการตรวจสอบสภาพก่อนการใช้งาน
- 15.4 ต้องจัดเตรียมป้าย หรือสัญลักษณ์ด้านความปลอดภัย ป้ายจราจรตามมาตรฐาน
- 15.5 รถบรรทุกที่มีการขนถ่ายวัสดุในการก่อสร้างต้องมีผ้าใบปกคลุมเพื่อป้องกันการฟุ้งกระจายของฝุ่นละออง
- 15.6 กรณีมีการปฏิบัติงานด้วยเครื่องในเวลากลางคืน ต้องจัดสัญญาณไฟกะพริบ
- 15.7 ในการก่อสร้างเข้าเขตสาธารณะต้องจัดทำแนวเขตก่อสร้างให้ชัดเจน มีคนแจ้งเตือนพร้อมทั้งจัดทำป้ายเตือนไฟสัญญาณ การให้สัญญาณต่างๆ ให้เป็นไปตามข้อกำหนด
- 15.8 ให้จัดทำแผนงานจราจรในการก่อสร้างล้ำเข้าในเขต หรือเหนือเขตทางสาธารณะที่มีบุคคลยานพาหนะสัญจร นำเสนอผู้เกี่ยวข้องทราบและต้องจัดการป้องกันให้มีชีวิตมีנםแข็งแรงตามมาตรฐานเป็นอย่างน้อย

### 16. งานบดขยี้และ ข้างทางรถไฟ

- 16.1 การทำงานบนทาง และ ข้างรถไฟ น้อยกว่า 2.5 เมตร จากกึ่งกลางทางรถไฟ ต้องขออนุญาตจากการรถไฟก่อนเท่านั้น
- 16.2 การทำงานที่อยู่ในทางเบ็ด (ทำงานในช่วงที่มีการเดินรถไฟปกติ) ต้องปฏิบัติตามระเบียบให้เคร่งครัดโดยจัดให้มีพนักงานเฝ้าระวังไฟ (Look Out Man) อยู่ประจำจุดที่ทำงาน พร้อมถือวิทยุสื่อสาร ที่สามารถติดต่อกับสถานีรถไฟระหว่างจุดการทำงานได้ทันที
- 16.3 พนักงาน ตามที่กล่าวในข้อ 2 ต้องผ่านการอบรมการทำงานเป็นผู้เฝ้าระวังรถไฟ ก่อนจะปฏิบัติงานก็ได้



16.4 เมื่อรถไฟจะผ่านมายังจุดทำงาน พนักงานที่ประจำสถานี จะแจ้งผ่านทางวิทยุไปยังพนักงานเฝ้าระวังรถไฟที่จุดทำงานรับทราบ และ จะต้องแจ้งให้เครื่องจักร และ พนักงานหยุดทำงาน ถอยห่างออกมามากกว่า 2.5 เมตรจากกึ่งกลางทางรถไฟ และ เครื่องจักรต้องตั้งห่างในทิศทางขนานกับทางรถไฟ หรือ หันหลังให้กับทางรถไฟ ตามเหมาะสมแก่ความปลอดภัย

16.5 เมื่อขบวนรถไฟผ่านจุดการทำงานแล้ว พนักงานเฝ้าระวังรถไฟจึงแจ้งให้เริ่มทำงานต่อไปได้

16.6 การทำงานในทางเบ็ด (ขอทำงานในช่วงว่างจากการเดินรถ) ต้องได้รับอนุญาตจากเจ้าหน้าที่การรถไฟ

16.7 ก่อนการเริ่มทำงานจะต้องเตรียมเครื่องจักร เครื่องมือ และ พนักงานให้พร้อมในการทำงาน เพราะการทำงานในทางเบ็ดมีระยะเวลาจำกัดที่ต้องเร่งดำเนินการเพื่อให้ทันกับการเดินรถน้อยที่สุด

16.8 เริ่มทำงานตามแผนที่กำหนดไว้ ให้ทันระยะเวลาที่ขอยกการรถไฟ

16.9 ก่อนเปิดทาง เจ้าหน้าที่การรถไฟ จะแจ้งให้ปักป้ายเตือน และ บายเลตความเร็วของขบวนรถตามความเหมาะสมแก่ความปลอดภัย หรืออาจไม่ปักก็ได้ ขึ้นอยู่กับเจ้าหน้าที่การรถไฟกำหนด

16.10 ก่อนเปิดทางต้องเก็บวัสดุ อุปกรณ์ต่างๆ ที่ใช้งานออกจากทางรถไฟให้เรียบร้อยด้วย

16.11 การทำงานข้างทางรถไฟ ตั้งแต่ 2.5 เมตรจากกึ่งกลางรถไฟออกไป ต้องกันแนววงขาวแดง หรือสัญลักษณ์อื่นๆ เพื่อให้พนักงาน หรือ พนักงานขับเครื่องจักรทราบ และ ไม่เข้าไปทำงานเกินแนวสัญลักษณ์

16.12 หากเกิดเหตุฉุกเฉิน เช่น เครื่องจักรลื่นกับทางรถไฟ พนักงานเฝ้าระวังรถไฟ ที่มีวิทยุสื่อสารต้องวิทยุแจ้งสถานีรถไฟทราบโดยทันที และ ต้องจัดพนักงานถือ ธงสีแดงวิ่งออกไปข้างละ 1 กิโลเมตรแล้วไปกั้นสีแดง เพื่อเตือนให้รถไฟหยุดก่อนถึงจุดเกิดเหตุได้ทันที

**\*\* ต้องมีการซ้อมแผนฉุกเฉินให้กับพนักงานอย่างสม่ำเสมอเพื่อความพร้อมหากเกิดเหตุขึ้นจริง \*\***

16.13 งานทุกประเภทที่ต้องดำเนินการข้างทาง หรือบนทางรถไฟ ต้องปฏิบัติตามข้อบังคับและระเบียบการเดินรถ พ.ศ. 2549 (ขตร.2549) ที่เกี่ยวข้องกับความปลอดภัยโดยเฉพาะเครื่งรัดซึ่งมีรายละเอียด ดังนี้

## สัญญา 2 (ช่วงงาว-เขียงราย)







กิจการร่วมค้าซีเคเอสที-ดีซี2

JOINT VENTURE CKST-DC2

## กฎทั่วไปเกี่ยวกับความปลอดภัย

### โครงการก่อสร้างทางรถไฟสายเด่นชัย - เชียงราย - เชียงของ สัญญาที่ 2

1. ผู้ปฏิบัติงานทุกคนต้องปฏิบัติตามระเบียบ คำแนะนำต่างๆ อย่างเคร่งครัด อย่าฉวยโอกาสหรือละเว้น ถ้าไม่ทราบไม่เข้าใจให้ถามเจ้าหน้าที่ความปลอดภัย หรือหัวหน้างาน
2. ผู้ปฏิบัติงานทุกคนเมื่อพบเห็นสภาพการทำงานที่ไม่ปลอดภัยหรือพบว่าเครื่องมือเครื่องใช้ชำรุดไม่อยู่ในสภาพที่ปลอดภัยถ้าแก้ไขด้วยตนเองได้ให้ดำเนินการแก้ไขทันที ถ้าแก้ไขไม่ได้ให้รายงานให้ผู้บังคับบัญชาทราบโดยเร็ว
3. สังเกตและปฏิบัติตามป้ายห้ามเตือนอย่างเคร่งครัด
4. ห้ามบุคคลที่ไม่เกี่ยวข้องเข้าไปบริเวณทำงานที่ตนไม่มีหน้าที่เกี่ยวข้อง
5. อย่าทำงานในที่ลับตาผู้คนเพียงคนเดียว โดยไม่มีใครทราบ โดยเฉพาะการทำงานหลังเวลาทำงานปกติ
6. ต้องแต่งกายให้เรียบร้อยรัดกุมไม่ขาดรุ่งริ่ง ห้ามมีส่วนยื่นห้อยแลห้ามถอดเสื้อในขณะที่ปฏิบัติงานตามปกติ
7. ต้องใส่หมวกนิรภัยและเสื้อสะท้อนแสงตลอดเวลาทำงานในสภาพปกติที่สามารถใส่ได้
8. ห้ามใส่รองเท้าแตะ และต้องใส่รองเท้าหุ้มส้นตลอดเวลาทำงานในสภาพปกติที่สามารถใส่ได้
9. ห้ามหยอกล้อเล่นกันในขณะปฏิบัติงาน
10. ห้ามเสพของมึนเมา และเข้ามาในสถานที่ปฏิบัติงานในลักษณะมึนเมาโดยเด็ดขาด
11. ห้ามปรับแต่งหรือซ่อมแซมเครื่องจักรกลต่างๆ ที่ตัวเองไม่มีหน้าที่หรือไม่ได้รับอนุญาต
12. ให้ใช้อุปกรณ์ป้องกันต่างๆ และรักษาอุปกรณ์เหล่านั้นให้อยู่สภาพที่ดีอยู่เสมอ
13. ในการซ่อมแซมอุปกรณ์ต่างๆ ทางไฟฟ้า ต้องใช้ช่างไฟฟ้าหรือผู้ที่รู้วิธีการเท่านั้นปฏิบัติหน้าที่นี้
14. เมื่อได้รับบาดเจ็บไม่ว่าจะเล็กน้อยเพียงใดก็ตาม ต้องรายงานให้หัวหน้างานและเจ้าหน้าที่ความปลอดภัยทราบเพื่อสอบถามหาสาเหตุวิธีป้องกันและแจ้งให้ผู้ปฏิบัติงานอื่นๆ ทราบเพื่อจะได้รู้และหาวิธีการที่ดีกว่าและรับการปฐมพยาบาลเพราะหากปล่อยไว้อาจเกิดอันตรายภายหลัง
15. ถ้าหัวหน้างานเห็นว่าผู้ใดบังคับบัญชาไม่อยู่ในสภาพที่จะทำงานได้อย่างปลอดภัยต้องสั่งให้หยุดพักงานทันที

### สัญญา 3 (ช่วงเชียงราย-เชียงใหม่)





กิจกรรมร่วมค้า ซีเคเอสที ดีซี2-ดีซี3

ข้อควรปฏิบัติด้านความปลอดภัยและสิ่งแวดล้อม ( ส่วนก่อสร้างและผู้รับเหมาช่วง) CKST-DC2-DC3  
เมื่อพนักงาน / เครื่องจักร เข้าปฏิบัติงานในพื้นที่ก่อสร้างของโครงการฯ ต้องถือปฏิบัติ ดังนี้

1. การสวมใส่อุปกรณ์ความปลอดภัยส่วนบุคคล ( PPE ) ตลอดเวลา
  - สวมหมวกนิรภัย และสายรัดคาง
    - หัวหน้างาน หมวกสีขาว มี โลโก้ บริษัทนั้นๆ
    - พนักงาน หมวกสีเหลือง มี โลโก้ บริษัทนั้นๆ
  - เสื้อแขนยาวมีแถบสะท้อนแสง ( เสื้อสะท้อนแสง )
  - กางเกงขายาวที่สะดวกในการทำงาน ( ห้ามใส่กางเกงขาสั้นโดยเด็ดขาด )
  - สวมใส่รองเท้าหุ้มข้อ / หุ้มส้น หรือรองเท้าบู๊ทยาง ( ห้ามสวมใส่รองเท้าแตะเข้าปฏิบัติงานโดยเด็ดขาด )
  - ถุงมือ สวมใส่ตามลักษณะงานที่ปฏิบัติ
  - ใช้เข็มขัดนิรภัย กรณีทำงานบนที่สูง และมีกระเช้าสำหรับทำงานในกรณีไม่สามารถใช้บันไดหรือนั่งร้าน เป็นต้น
2. เครื่องมือ / เครื่องใช้ ที่เกี่ยวกับไฟฟ้า ต้องมีสายดินกันกระแสไฟฟ้ารั่ว เช่น
  - ผู้จ่ายกระแสไฟฟ้า การต่อสายจะต้องเป็นระบบ Power plug เท่านั้น / ผู้เชื่อม / เครื่องตัด / เครื่องดัด เป็นต้น
3. เครื่องจักรหนัก ที่ต้องมีการตรวจ ปง 2 คือปั้นจั่นชนิดเคลื่อนที่ Mobile crane/Hiab โดยต้องตรวจทุก ๆ 3 เดือน ( ตามกฎหมายกำหนด ) และส่งสำเนาการตรวจให้หน่วยงานความปลอดภัยของโครงการฯ ก่อนเข้าพื้นที่ เช่น
  - ผู้ควบคุมเครื่องจักร Mobile crane/Hiab จะต้องมียกเอกสารผ่านการอบรมตามที่กฎหมายกำหนด (ถ่ายสำเนาเก็บที่รต) แสดงเมื่อขอตรวจสอบ
  - เครื่องจักรทุกชนิด เช่น รถบรรทุก / รถน้ำ / รถบด / แบคโฮ หรือรถเกรด ผู้รับเหมาทุกราย จะต้องแจ้งรายการเครื่องจักร จำนวนเครื่องจักร ชื่อผู้ควบคุมเครื่องจักรแต่ละชนิดโดยส่งมาที่ฝ่ายความปลอดภัยของโครงการฯ พร้อมถ่ายรูปป้ายติดที่เครื่องจักรนั้น ๆ ก่อนเริ่มงาน
4. ผู้รับเหมาช่วงทุกราย จะต้องจัดให้มีเจ้าหน้าที่ความปลอดภัยในการทำงานตามที่กฎหมายกำหนด เพื่อดูแลให้พนักงานของตนปฏิบัติตามกฎความปลอดภัยของโครงการฯ อย่างเคร่งครัดและปลอดภัยโดยไม่เกิดอุบัติเหตุ
5. การฝึกอบรมพนักงาน
  - พนักงานทุกคนต้องผ่านการอบรมด้านความปลอดภัยฯ โดยเจ้าหน้าที่ความปลอดภัยของโครงการจะเป็นผู้อบรม พร้อมลงลายมือชื่อ และรับสติ๊กเกอร์ติดข้างหมวกทุกคน
  - ผู้รับเหมาช่วงทุกราย จะต้องจัดอบรมพนักงานของตนก่อนเริ่มงานทุกวัน โดยเจ้าหน้าที่ความปลอดภัย/หัวหน้างานที่ได้รับการแต่งตั้ง และแจ้งให้เจ้าหน้าที่ความปลอดภัยของโครงการฯ ให้รับทราบ พร้อมลงชื่อเข้าอบรมตามที่ โครงการกำหนด
6. มาตรการป้องกันผลกระทบด้านสิ่งแวดล้อม ( EIA ) ส่วนงานก่อสร้างทุกพื้นที่ต้องดำเนินการ ดังนี้
  - รถบรรทุกวัสดุก่อสร้าง เช่น ดิน ทราย เมื่อต้องวิ่งออกสู่ถนนสาธารณะต้องใช้ผ้าใบปกคลุมกระบะ เพื่อป้องกันการร่วงหล่นและฟุ้งกระจาย
  - ดำเนินการทำความสะอาดยานพาหนะทุกประเภทก่อนออกจากพื้นที่ก่อสร้าง
  - ส่วนก่อสร้างและผู้รับเหมาช่วงต้องจัดให้มีพนักงานทำความสะอาดประจำ บริเวณถนนสาธารณะจุดเชื่อมต่อทางเข้า-ออกพื้นที่ก่อสร้าง





#### กิจกรรมร่วมค้า ซีเคเอสที ดีซี2-ดีซี3

- จุดก่อสร้างและถนนต่างๆที่มีฝุ่นอันเกิดจากงานก่อสร้างของโครงการฯ ต้องจัดรถน้ำฉีดสเปรย์ลดฝุ่นละอองอย่างน้อย 4 ครั้ง/วัน
  - จุดทางเข้า-ออกของเครื่องจักรและยานพาหนะ ต้องจัดพนักงานอำนวยความสะดวกด้านจราจรตลอดเวลา
  - ทุกพื้นที่ก่อสร้างจะต้องช่วยกันรักษาความสะอาด จัดให้มีจุดทิ้งขยะแยกประเภท และมีการรับผิดชอบ
  - การกองเก็บวัสดุอุปกรณ์/เครื่องมือต่างๆ ต้องจัดวางให้เหมาะสม โดยแยกประเภทให้เป็นหมวดหมู่ และติดป้ายแสดงสถานะ เช่น พร้อมใช้งาน-รอการขนย้าย เป็นต้น
  - ห้ามทิ้งขยะ เศษวัสดุ น้ำเสียและสารเคมีต่างๆในพื้นที่ก่อสร้างและลำน้ำสาธารณะ
  - จุดซ่อมบำรุง เปลี่ยนถ่ายน้ำมันเครื่องจักรต้องมีภาชนะรองรับป้องกันการหกรั่วไหล
  - ห้ามจุดไฟ หรือเผาขยะในพื้นที่ก่อสร้างและพื้นที่ป่าไม้
  - ห้ามล่า/จับสัตว์ป่าทุกชนิด หรือกระทำการใดๆที่อาจส่งผลกระทบต่อทรัพยากรป่าไม้ และสัตว์ป่าในบริเวณใกล้เคียงพื้นที่ก่อสร้าง
  - ปฏิบัติตามข้อกำหนดในพระราชบัญญัติอุทยานแห่งชาติ พ.ศ.2504 อย่างเคร่งครัด
7. พนักงานของผู้รับเหมารายใด ไม่ปฏิบัติตามกฎความปลอดภัยและสิ่งแวดล้อมของโครงการ จะถูกดำเนินการ ดังนี้
- ตักเตือนด้วยวาจา ครั้งที่ 1 - เตือนด้วยลายลักษณ์อักษร
  - ตักเตือนด้วยวาจา ครั้งที่ 2 - เตือนด้วยลายลักษณ์อักษร
  - เสนอให้ออกจากโครงการฯ เป็นต้น

จึงประกาศมาเพื่อทราบ และให้ถือปฏิบัติอย่างเคร่งครัด

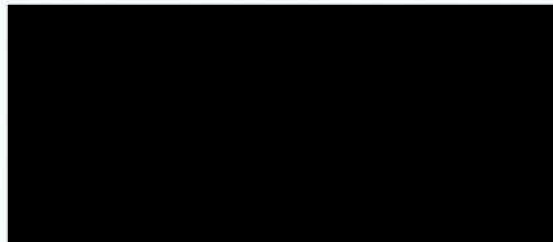

ผู้จัดการฝ่ายความปลอดภัยและสิ่งแวดล้อม

## ภาคผนวก ข-9

หนังสือแต่งตั้งเจ้าหน้าที่ความปลอดภัย (จป.)

สัญญา 1 (ช่วงเด่นชัย-งาว)



[illegible]

2000 11/10/00

เรื่อง การขึ้นทะเบียนเจ้าหนี้ที่มีความเกี่ยวข้องสัมพันธ์กับภาระงาน

เรียน ผู้จัดการกิจการร่วมค้า ไบโอสตี - เมกาสตี

ตามที่หน่วยงานของทางไปแจ้งให้เจ้าหน้าที่สำนักงาน ข. ราย และจัดเอกสารตามไปแจ้งที่  
ที่ศูนย์ประเมินเจ้าหน้าที่ที่ความประสงค์ในการทำงานระดับวิชาชีพและระดับเทคนิค ตามกฎกระทรวง  
การได้ให้เจ้าหน้าที่ที่ความประสงค์ในการทำงาน บุคลากร หน่วยงาน หรือคณะบุคคลที่ดำเนินการ  
ด้านความประสงค์ในสาขาประกอบกิจการ พ.ร.บ. ฉบับนี้

สำนักงานสวัสดิการและคุ้มครองแรงงานจังหวัดแพร่ ได้ดำเนินการขึ้นทะเบียนเจ้าพนักงานวิชาชีพ ๒ ราย เป็นเจ้าหน้าที่ความปลอดภัยในการทำงานระดับวิชาชีพและระดับเทคนิค เรื่องเรื่องแก้ว ดังนี้

เรื่องนี้เป็นที่ทราบกันดีอยู่แล้ว

\_\_\_\_\_

\_\_\_\_\_

จึงเขียนมาเพื่อแจ้งให้ทราบ

© 2004 Blackwell Publishing Ltd

For more information, contact the author at [info@openstax.org](mailto:info@openstax.org).

លេខទំនាក់ទំនងអគ្គិភពសហប្រតិបត្តិការសាមគ្គី

vertical, out-of-plane, out-of-focus

E-mail: [phraselabout@mail.ru](mailto:phraselabout@mail.ru), [phraselabout@mail.ru](mailto:phraselabout@mail.ru)

SPS3R011

การประยุกต์ใช้ของเทคโนโลยีสารสนเทศในการพัฒนาระบบงานของบุคลากรในหน่วยงานราชการ

0817.

หน้า 1

ตั้งแต่บัดนี้ 03/03/2566 ถึงวันที่ 03/03/2566

วันที่ 03/03/2566 ถึงวันที่ 03/03/2566

12566

การดำเนินงานตามแผนปฏิบัติการประจำปี ๒๕๖๓

ผู้แทนฯ ขอแจ้งมติที่ประชุมว่า การดำเนินงานตามแผนงานฯ จะดำเนินการตามกรอบยุทธศาสตร์ที่ ๑

ลำดับ	ชื่อตามใบจดทะเบียนการค้า	เลขที่	ประเภทอุตสาหกรรม กรรม	ชื่อ-สกุล บ.	เลขบัตรประชาชน	รูป	รูปถ่าย	รูปบัตรประชาชน	รูปบัตรประชาชน
1.	01-07-537000339 บริษัท (มหาชน)ไทยแลนด์ อินเตอร์เนชั่นแนล (จำกัดการบริการทางไป รษณีย์และอินเทอร์เน็ต) เลขที่ 1 ขบวนพิเศษ-17(01309656)	333 หมู่ 1 ตำบลนา อ่างทอง จังหวัดนา 54120	การค้าบริการ อิเล็กทรอนิกส์	ชื่อ-สกุล บ.	เลขบัตรประชาชน	รูป	รูปถ่าย	รูปบัตรประชาชน	รูปบัตรประชาชน

เทพาเบญจกัญจน



## สัญญา 2 (ช่วงงาว-เขียงราย)



แบบคำขอการแจ้งการขึ้นทะเบียน การขึ้นจากตำแหน่งหรือพ้นจากหน้าที่  
ของเจ้าหน้าที่ความปลอดภัยในการทำงาน และผู้บริหารหน่วยงานความปลอดภัย

เขียนที่.....สำนักงานโครงการ.....

วันที่...20...เดือน...มกราคม...พ.ศ.2566...

ข้าพเจ้า.....ตำแหน่ง.....ผู้จัดการ โครงการ.....

ชื่อตอนประกอบกิจการ.....กิจการร่วมค้าหรือสหกรณ์.....ก่อสร้าง.....

ตั้งอยู่เลขที่...188...หมู่ที่...1...ซอย.....ถนน.....ตำบลแขวง.....อำเภอ.....

อำเภอ/เขต.....เมืองพะเยา.....จังหวัด.....พะเยา.....รหัสไปรษณีย์.....56000.....

โทรศัพท์.....โทรสาร.....E-mail.....

ขอแจ้งเรื่องขึ้นนำที่ความปลอดภัยในการทำงาน และผู้บริหารหน่วยงานความปลอดภัย ดังนี้

๑. เข้าให้ความปลอดภัยในการทำงานระดับหัวหน้างาน

☒ การขึ้นทะเบียน จำนวน .....9..... คน

ลำดับ	ชื่อ-นามสกุล	เลขบัตรประจำตัวประชาชน /หนังสือเดินทางหรือใบอนุญาตทำงาน	คุณสมบัติตามข้อ ๘
			(๑) (๒) (๓)
๑			—
๒			—
๓			—
๔			—
๕			—
๖			—
๗			—
๘			—
๙			—

☐ การขึ้นทะเบียนจากหน้าที่ จำนวน .....คน

ลำดับ	ชื่อ-นามสกุล	เลขทะเบียน
๑		
๒		
๓		

๒. เข้าให้ที่ความปลอดภัยในการทำงานระดับบริหาร

☒ การขึ้นทะเบียน จำนวน.....12.....คน

ลำดับ	ชื่อ-นามสกุล	เลขบัตรประจำตัวประชาชน /หนังสือเดินทางหรือ ใบอนุญาตทำงาน	คุณสมบัติตามข้อ ๘	สถานะ
			(๑) (๒) (๓)	นางจ้าง ลูกจ้าง*
๑			—	—
๒			—	—
๓			—	—

ผู้บังคับบัญชา

10 พ.ศ. ๒๕๖๖

๔					—
๕					—
๖					—
๗					—
๘					—
๙					—
๑๐					—
๑๑					—
๑๒					—

\*ถูกจัดระดับบริหาร

☐ การขึ้นทะเบียนจากหน้าที่ จำนวน .....คน

ลำดับ	ชื่อ-นามสกุล	เลขทะเบียน
๑		
๒		
๓		

๓. เข้าให้ที่ความปลอดภัยในการทำงานระดับเทคนิค

☒ การขึ้นทะเบียน จำนวน .....1..... คน

ลำดับ	ชื่อ-นามสกุล	เลขบัตรประจำตัวประชาชน /หนังสือเดินทางหรือใบอนุญาตทำงาน	คุณสมบัติตามข้อ ๘
			(๑) (๒) (๓)
๑			—
๒			—
๓			—

☐ การขึ้นทะเบียนจากหน้าที่ จำนวน .....คน

ลำดับ	ชื่อ-นามสกุล	เลขทะเบียน
๑		
๒		
๓		

๔. เข้าให้ที่ความปลอดภัยในการทำงานระดับเทคนิคขั้นสูง

☐ การขึ้นทะเบียน จำนวน .....คน

ลำดับ	ชื่อ-นามสกุล	เลขบัตรประจำตัวประชาชน /หนังสือเดินทางหรือใบอนุญาต ทำงาน	คุณสมบัติตามข้อ ๘
			(๑) (๒) (๓) (๔) (๕) (๖)
๑			
๒			
๓			

☐ การหักจากค่าน้ำหนักหรือพื้นที่จากหน้าที่ จำนวน ..... คน

ลำดับ	ชื่อ-นามสกุล	เลขทะเบียน
๑		
๒		
๓		

๕. เจ้าหน้าที่ความปลอดภัยในการทำงานระดับวิชาชีพ

☒ การขึ้นทะเบียน จำนวน ..... คน

ลำดับ	ชื่อ-นามสกุล	เลขบัตรประจำตัวประชาชน /หนังสือเดินทางหรือใบอนุญาต ทำงาน	คุณสมบัติตามข้อ ๘				
			(๑)	(๒)	(๓)	(๔)	(๕)
๑							
๒							
๓							

☐ การหักจากค่าน้ำหนักหรือพื้นที่จากหน้าที่ จำนวน ..... คน

ลำดับ	ชื่อ-นามสกุล	เลขทะเบียน
๑		
๒		
๓		

๖. ผู้บริหารหน่วยงานความปลอดภัย

☒ การขึ้นทะเบียน

ชื่อ - นามสกุล	เลขบัตรประจำตัวประชาชน /หนังสือเดินทางหรือใบอนุญาตทำงาน	คุณสมบัติ
		<input type="radio"/> คำนึงการฝึกอบรม
		<input checked="" type="radio"/> เคยเป็นเจ้าหน้าที่ความปลอดภัย ในการทำงานระดับวิชาชีพ

☐ การหักจากค่าน้ำหนักหรือพื้นที่จากหน้าที่

ชื่อ - นามสกุล	เลขทะเบียน

พร้อมให้แนบเอกสารหรือหลักฐาน ดังต่อไปนี้

(๑) สำนวนเอกสารแต่งตั้งเป็นเจ้าหน้าที่ความปลอดภัยในการปฏิบัติงานระดับบริหาร ระดับเทคนิค

ระดับเทคนิคชั้นสูง หรือระดับวิชาชีพ และผู้บริหารหน่วยงานความปลอดภัย

(๒) สำนวนใบรับรองผ่านการฝึกอบรมหลักสูตรเจ้าหน้าที่ความปลอดภัยในการทำงานระดับหัวหน้างาน ระดับบริหาร ระดับเทคนิค ระดับเทคนิคชั้นสูง หรือระดับวิชาชีพ และผู้บริหารหน่วยงานความปลอดภัยหรือสำนักงานวุฒิการศึกษา

ในการที่มีคุณสมบัติโดยใช้วุฒิการศึกษา

(๓) สำนวนหนังสือเดินทางหรือสำเนาใบอนุญาตทำงาน กรณีบุคคลซึ่ง ไม่มีสัญชาติไทย

(๔) สำนวนเอกสารหรือหลักฐานการขึ้นทะเบียน

หมายเหตุ ๑. การขึ้นทะเบียนเจ้าหน้าที่ความปลอดภัยในการทำงานและผู้บริหารหน่วยงาน ใช้ออกสาร หรือหลักฐานตา (๑) (๒) (๓) และ (๔) แล้วแต่กรณี

๒. การพ้นจากตำแหน่งหรือพ้นจากหน้าที่ ใช้ออกสารหรือหลักฐานตาม (๕)

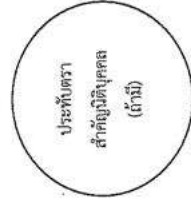

ประทับตรา  
สำคัญผู้มีบุคคล  
(ถ้ามี)

นายจ้างหรือผู้เ้ามากระทำการแทนบุคคล



โครงการร่วมแก้ไขเขตอภัยสิทธิ์ที่ 2

โครงการก่อสร้างทางรถไฟสายเด่นชัย-เชียงราย-เชียงของ สัญญาที่ 2

คำสั่ง

ที่ F-DC2-04-01-SF-00006

## เรื่อง การแต่งตั้งคณะกรรมการความปลอดภัย อาชีวอนามัยและสภาพแวดล้อมในการทำงาน

### โครงการก่อสร้างทางรถไฟสายเด่นชัย-เชียงราย-เชียงของ สัญญาที่ 2

ความปลอดภัยในการทำงานเป็นหน้าที่ที่รับผิดชอบร่วมกันของฝ่ายบริหารและพนักงาน เพื่อให้การบริหารงานด้านความปลอดภัยได้รับความร่วมมือ มีประสิทธิภาพและเป็นไปตามกฎกระทรวง การจัดทำให้เจ้าหน้าที่ความปลอดภัยในการทำงานบุคลากร หน่วยงาน หรือคณะบุคคลเพื่อดำเนินการด้านความปลอดภัยในสถานประกอบการ พ.ศ. 2565 จึงเห็นควร ให้ผู้ได้รับเลือกตั้งและแต่งตั้งต่อไปนี้เป็นกรรมการความปลอดภัย อาชีวอนามัยและสภาพแวดล้อมในการทำงานของสถานประกอบการ ข้อ 25 ข้อ 26 (1)(2)(3)

1. นายพรพจน์ สิริ โยธิน	ประธานกรรมการ	(ผู้จัดการ โครงการ 4)
2. นายประพนธ์ จันทร์ประทีพ	รองประธานกรรมการ 1	(รองผู้จัดการ โครงการ 4)
3. นายพงษ์ศักดิ์ นະกรุดทอง	กรรมการระดับบังคับบัญชา	(ผู้แทนผู้จัดการฝ่ายสนับสนุน โครงการ)
4. นายพิเชษฐ หายสุรภาณนท์	กรรมการระดับบังคับบัญชา	(ผู้แทนผู้จัดการงานก่อสร้าง งานต้นทาง)
5. นายบุญแสง คล้ายจันทร์พงษ์	กรรมการระดับบังคับบัญชา	(ผู้จัดการฝ่ายความปลอดภัยและสิ่งแวดล้อม)
6. นายธนาวุฒิ อมตยคง	กรรมการระดับบังคับบัญชา	(ผู้แทนผู้จัดการฝ่ายก่อสร้างสะพานรถไฟ)
7. นายปราโมทย์ จันทร์ทิพย์	กรรมการระดับปฏิบัติการ	(ผู้แทนผู้จัดการส่วนธุรการ โครงการ)
8. นายชววิต ดารุ่งโรจน์	กรรมการระดับปฏิบัติการ	(ผู้แทนฝ่ายออกแบบ)
9. นายอโนชา บุญศรี	กรรมการระดับปฏิบัติการ	(ผู้แทนฝ่ายก่อสร้าง)
10. นายสมนึก ภูพิงษ์	กรรมการระดับปฏิบัติการ	(ผู้แทนฝ่ายก่อสร้าง)
11. นายรัชพงษ์ ขอพึง	กรรมการระดับปฏิบัติการ	(ผู้แทนฝ่ายเครื่องกลและระบบงาน)
12. นายธวัชชัย วิเชียรรัมย์	กรรมการและเลขานุการ	(จป.วิชาชีพ)

ให้คณะกรรมการมีหน้าที่ ดังต่อไปนี้

- (1) จัดทำนโยบายด้านความปลอดภัย อาชีวอนามัย และสภาพแวดล้อมในการทำงานของสถานประกอบการ เสนอต่อนายจ้าง
- (2) จัดทำแนวทางการป้องกันและลดการเกิดอุบัติเหตุ การประสานกับธนาคาร การเจ็บป่วยหรือการเกิดเหตุเดือดร้อน รำคาญอันเนื่องจากการทำงานของลูกจ้าง หรือความไม่ปลอดภัยในการทำงานเสนอต่อนายจ้าง
- (3) รายงานและเสนอแนะมาตรการหรือแนวทางปรับปรุงแก้ไขสภาพการทำงานและสภาพแวดล้อมในการทำงาน ให้เป็นไปตามกฎหมายเกี่ยวกับความปลอดภัยในการทำงานต่อนายจ้าง เพื่อความปลอดภัยในการทำงานของลูกจ้าง ผู้รับเหมา และบุคคลภายนอกที่เข้ามาปฏิบัติงานหรือเข้ามาใช้บริการในสถานประกอบการ
- (4) ส่งเสริมและสนับสนุนกิจกรรมด้านความปลอดภัยในการทำงานของสถานประกอบการ
- (5) พิจารณาผู้มีข้อสงสัยว่าความปลอดภัย อาชีวอนามัย และสภาพแวดล้อมในการทำงานของสถานประกอบการ เพื่อเสนอความเห็นต่อนายจ้าง



โครงการร่วมแก้ไขเขตอภัยสิทธิ์ที่ 2

โครงการก่อสร้างทางรถไฟสายเด่นชัย-เชียงราย-เชียงของ สัญญาที่ 2

- (6) ดำเนินการปฏิบัติตามความปลอดภัยในการทำงานและรายงานผลการสำรวจดังกล่าวรวมทั้งสถิติการประสบอันตรายที่เกิดขึ้นในสถานประกอบการนั้นในการประชุมคณะกรรมการความปลอดภัยทุกครั้ง
- (7) พิจารณาโครงการหรือแผนการฝึกอบรมเกี่ยวกับความปลอดภัยในการทำงาน รวมถึงโครงการหรือแผนการอบรมเกี่ยวกับบทบาทหน้าที่ที่ควรมีติดขอบในด้านความปลอดภัยของลูกจ้าง หัวหน้างาน ผู้บริหาร นายจ้าง และบุคลากรทุกระดับเพื่อเสนอความเห็นต่อนายจ้าง

- (8) จัดวางระบบให้ลูกจ้างทุกคนทุกระดับมีหน้าที่ที่ต้องรายงานสภาพการทำงานที่ไม่ปลอดภัยต่อนายจ้าง
- (9) ติดตามผลความคืบหน้าเรื่องที่เสนอต่อนายจ้าง
- (10) รายงานผลการปฏิบัติงานประจำปี รวมทั้งระบุปัญหา อุปสรรค และข้อเสนอแนะในการปฏิบัติหน้าที่ของคณะกรรมการความปลอดภัย
- (11) ประเมินผลการดำเนินงานด้านความปลอดภัยในการทำงานของสถานประกอบการ
- (12) ปฏิบัติงานด้านความปลอดภัยในการทำงานอื่นตามที่นายจ้างมอบหมาย

ซึ่งผู้ตั้ง  
ดังนี้ ตั้งแต่บัดนี้เป็นต้นไป

สั่ง ณ วันที่ 1 มีนาคม พ.ศ. 2566



ผู้จัดการ โครงการ 4

\* หมายเหตุ :

- การประชุมของคณะกรรมการ ให้เป็นไปตามข้อบังคับที่คณะกรรมการกำหนดอย่างน้อยเดือนละหนึ่งครั้ง หรือเมื่อกรรมการ ไม่น้อยกว่ากึ่งหนึ่งของโดยแจ้งกำหนดการประชุมและระเบียบวาระการประชุมให้กรรมการทราบ อย่างน้อยสามวันก่อนถึงวันประชุม และให้กรรมการเข้าประชุมตามที่กำหนด
- การจัดทำรายงานการประชุมเก็บไว้ที่หน่วยงานก่อสร้าง รายละเอียดและตัวอย่างการประชุมของคณะกรรมการความปลอดภัย (F-DC2-04-02)
- วาระในการดำรงตำแหน่ง 2 ปี



กิจการร่วมค้าซีเคเอสที-ดีซี 2

โครงการก่อสร้างทางรถไฟสายต้นชัย-เชียงราช-เชียงของ สัญญาที่ 2

คำสั่ง

ที่ P-DC2-04-01-SF-00005

เรื่อง การแต่งตั้งเจ้าหน้าที่ความปลอดภัยในการทำงาน ระดับบริหาร

ตามที่คณะกรรมการจัดให้มีเจ้าหน้าที่ความปลอดภัยในการทำงานบุคลากร หน่วยงาน หรือคณะบุคคลเพื่อดำเนินการด้านความปลอดภัยในสถานประกอบการ พ.ศ. 2565 ให้นำจ้างของสถานประกอบการตามบัญชี 1 และบัญชี 2 ที่มีลูกจ้างจำนวนสองคนขึ้นไป และสถานประกอบการตามบัญชี 3 ที่มีลูกจ้างจำนวนยี่สิบคนขึ้นไป ต้องจัดให้ลูกจ้างระดับบริหารซึ่งมีคุณสมบัติตามข้อ 11 (1)(2) ทุกคน เป็นเจ้าหน้าที่ความปลอดภัยในการทำงานระดับบริหารของสถานประกอบการ ดังนี้

กิจการร่วมค้า ซีเคเอสที-ดีซี 2 โครงการก่อสร้างทางรถไฟสายต้นชัย-เชียงราช-เชียงของ สัญญาที่ 2 จึงมีคำสั่งแต่งตั้ง

1. นายพรณรงค์ สิริโยธิน
2. นายประพนธ์ จันทระดับฟ้า
3. นายอนุศักดิ์ จรุงรัต
4. นายพงษ์ศักดิ์ นະກຸດທອງ
5. นายพิพพงศ์ หารธรรมานนท์
6. นายปิยะ วิเศษสุข
7. นายโนนา บุญศรี
8. นายธวัชพงศ์ ขอหัง
9. น.ส.ปริกษา เตื่อไธ
10. นายนคร สุดโสภา
11. นายชาญชัย เลิศพงษ์พัฒน์
12. นายอุบลพล นิธิปริชาโนนท์

ซึ่งมีคุณสมบัติเฉพาะตามที่กฎหมายกำหนดในกฎกระทรวง ข้อ 11(1)(2) เป็นเจ้าหน้าที่ความปลอดภัยในการทำงานระดับบริหาร

ให้ผู้ที่ได้รับการแต่งตั้งดังกล่าวข้างต้น มีหน้าที่ดังต่อไปนี้

1. กำกับดูแลเจ้าหน้าที่ที่ความปลอดภัยในการทำงานทุกระดับซึ่งอยู่ในบังคับบัญชาของตน
2. เสนอแผนงานหรือ โครงการด้านความปลอดภัยในการทำงาน ในหน่วยงานที่รับผิดชอบด้านจ้าง
3. ส่งเสริม สนับสนุน และติดตามการดำเนินงานเกี่ยวกับความปลอดภัยในการทำงานให้เป็นไปตามแผนงานหรือ โครงการ เพื่อให้มีการจัดการด้านความปลอดภัยในการทำงานที่เหมาะสมกับสถานประกอบการ
4. กำกับดูแลและติดตามให้มีการแก้ไขข้อบกพร่องเพื่อความปลอดภัยในการทำงานของลูกจ้างตามที่ได้รับรายงานหรือตามข้อเสนอแนะของเจ้าหน้าที่ที่ความปลอดภัยในการทำงานและคณะกรรมการความปลอดภัย หรือหน่วยงานความปลอดภัย ทั้งนี้ ตั้งแต่บัดนี้เป็นต้นไป

จึง ณ วันที่ 1 สิงหาคม 2565

ผู้บัญชาการโครงการ

คำสั่ง

ที่ ๓

๓๓

๓๓

ผู้จัดการ โครงการฯ



กิจการร่วมค้าซีเคเอสที-ดีซี 2

โครงการก่อสร้างทางรถไฟสายต้นชัย-เชียงราช-เชียงของ สัญญาที่ 2

คำสั่ง

ที่ P-DC2-04-01-SF-00004

เรื่อง การแต่งตั้งเจ้าหน้าที่ความปลอดภัยในการทำงาน ระดับหัวหน้างาน

ตามที่คณะกรรมการจัดให้มีเจ้าหน้าที่ความปลอดภัยในการทำงานบุคลากร หน่วยงาน หรือคณะบุคคลเพื่อดำเนินการด้านความปลอดภัยในสถานประกอบการ พ.ศ. 2565 ให้นำจ้างของสถานประกอบการตามบัญชี 1 และบัญชี 2 ที่มีลูกจ้างจำนวนสองคนขึ้นไป และสถานประกอบการตามบัญชี 3 ที่มีลูกจ้างจำนวนยี่สิบคนขึ้นไป ต้องจัดให้ลูกจ้างระดับหัวหน้างานซึ่งมีคุณสมบัติตามข้อ 8 (1)(2) ทุกคน เป็นเจ้าหน้าที่ความปลอดภัยในการทำงานระดับหัวหน้างานของสถานประกอบการ ดังนี้

กิจการร่วมค้า ซีเคเอสที-ดีซี 2 โครงการก่อสร้างทางรถไฟสายต้นชัย-เชียงราช-เชียงของ สัญญาที่ 2 จึงมีคำสั่งแต่งตั้ง

1. นายบรรพดี อมาตย
2. นายอนันต์ศักดิ์ คงไพรสันต์
3. นายนิติกร มานะการ
4. นายณรงค์พล พรเจริญ
5. นายกิตติพร วิเศษทอง
6. นายกิตติชัย ทองยาอ่อน
7. นายไพฑูริ เต็งเมือง
8. นายวุฒิ คาวรุ่งโรจน์
9. น.ส.วิไลวรรณ มลิวงษ์

ซึ่งมีคุณสมบัติเฉพาะตามที่กฎหมายกำหนดในกฎกระทรวงข้อ 8 (1)(2) เป็นเจ้าหน้าที่ความปลอดภัยในการทำงานระดับหัวหน้างานให้ผู้ที่ได้รับการแต่งตั้งดังกล่าวข้างต้น มีหน้าที่ดังต่อไปนี้

1. กำกับดูแลลูกจ้างในหน่วยงานที่รับผิดชอบให้ปฏิบัติงานผู้มีอยู่ด้วยความปลอดภัย อาชีวอนามัย และสภาพแวดล้อมในการทำงานของสถานประกอบการ
2. วิเคราะห์งาน ในหน่วยงานที่รับผิดชอบเพื่อค้นหาความเสี่ยงหรืออันตรายเนื่องจากการทำงาน โดยอาจร่วมดำเนินการกับเจ้าหน้าที่ที่ความปลอดภัยในการทำงานระดับเทคนิค ระดับเทคนิคขั้นสูง หรือระดับวิชาชีพ
3. จัดทำคู่มือว่าด้วยความปลอดภัย อาชีวอนามัย และสภาพแวดล้อมในการทำงานของหน่วยงานที่รับผิดชอบ โดยร่วมดำเนินการกับเจ้าหน้าที่ที่ความปลอดภัยในการทำงานระดับเทคนิค ระดับเทคนิคขั้นสูง หรือระดับวิชาชีพ เพื่อเสนอคณะกรรมการความปลอดภัย หรือมายัง เจ้าหน้าที่ และทบทวนผู้ปฏิบัติงานที่อาจมีความเสี่ยงกำหนดให้มีการทบทวนอย่างสม่ำเสมอ
4. สนับสนุนการปฏิบัติงานที่ถูกต้องแก่ลูกจ้างในหน่วยงานที่รับผิดชอบเพื่อให้มีความปลอดภัยในการทำงาน
5. ตรวจสอบสภาพการทำงานของผู้เกี่ยวข้อง เครื่องมือ และอุปกรณ์ให้อยู่ในสภาพที่ปลอดภัยก่อนเริ่มปฏิบัติงานประจำวัน
6. กำกับดูแลการใช้อุปกรณ์คุ้มครองความปลอดภัยส่วนบุคคลของลูกจ้างในหน่วยงานที่รับผิดชอบ
7. รายงานการประสบอันตราย การเจ็บป่วย หรือการเกิดเหตุเดือดร้อนรำคาญขึ้นเนื่องจากการทำงานของลูกจ้างต่อมายัง และแจ้งต่อเจ้าหน้าที่ที่ความปลอดภัยในการทำงานระดับเทคนิค ระดับเทคนิคขั้นสูง หรือระดับวิชาชีพ สำหรับสถานประกอบการที่มีหน่วยงานความปลอดภัย ให้แจ้งต่อหน่วยงานความปลอดภัยทันทีที่เกิดขึ้น
8. ตรวจสอบหาสาเหตุการประสบอันตราย การเจ็บป่วย หรือการเกิดเหตุเดือดร้อนรำคาญขึ้นเนื่องจากการทำงานของลูกจ้างร่วมกับ เจ้าหน้าที่ที่ความปลอดภัยในการทำงานระดับเทคนิค ระดับเทคนิคขั้นสูง หรือระดับวิชาชีพ และรายงานผลการตรวจสอบ รวมทั้งเสนอแนะแนวทางการแก้ไขให้ผู้เกี่ยวข้อง เพื่อป้องกันการเกิดเหตุ โดยไม่ชักช้า

ได้รับมอบหมายแล้ว



กิจการร่วมค้าซีเคเอสที-ดีซี 2

โครงการก่อสร้างทางรถไฟสายเด่นชัย-ชัยราช-ชัยของ สัญญาที่ 2

9. ส่งเสริมและสนับสนุนกิจกรรมความปลอดภัยในการทำงาน

10. ปฏิบัติงานด้านความปลอดภัยในการทางานอื่นตามที่นายจ้างหรือเจ้าหน้าที่ความปลอดภัยในการทำงานระดับบริหารมอบหมาย

ทั้งนี้ ตั้งแต่บัดนี้เป็นต้นไป

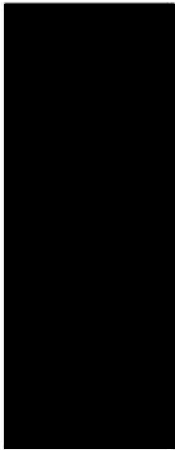

ผู้จัดการ โครงการฯ



กิจการร่วมค้าซีเคเอสที-ดีซี 2

โครงการก่อสร้างทางรถไฟสายเด่นชัย-ชัยราช-ชัยของ สัญญาที่ 2

กำลัง

ที่ P-DC2-04-01-SIF-00002

เรื่อง แต่งตั้งผู้บริหารหน่วยงานความปลอดภัย อาชีวอนามัยและสภาพแวดล้อมในการทำงาน

ตามกฎกระทรวง การจัดให้มีเจ้าหน้าที่ความปลอดภัยในการทำงาน บุคลากร หน่วยงาน หรือคณะบุคคลที่ดำเนินการด้านความปลอดภัยในสถานประกอบกิจการ พ.ศ. 2565 หมวด 3 ข้อ 38 กำหนด ให้นายจ้างของสถานประกอบกิจการตามบัญชี 1 และข้อ 39 นายจ้างของสถานประกอบกิจการ ตามบัญชี 2 ที่มีลูกจ้างจำนวนสองร้อยคนขึ้นไป ต้องจัดให้หน่วยงานความปลอดภัย อาชีวอนามัย และสภาพแวดล้อมในการทำงาน เกือบและปฏิบัติทางด้านความปลอดภัย อาชีวอนามัยและสภาพแวดล้อม ในการทำงานของสถานประกอบกิจการ ต้องจัดให้ลูกจ้างซึ่งมีคุณสมบัติตามข้อ 41 จำนวนหนึ่งคน เป็นผู้บริหารหน่วยงานความปลอดภัยระดับรองผู้อำนวยการ เพื่อทำหน้าที่เฉพาะด้านด้านบริหาร บังคับบัญชาและรับผิดชอบในการปฏิบัติงานของหน่วยงานความปลอดภัย 4 ข้อ 42 นายจ้างต้องนำรายชื่อผู้บริหารหน่วยงานความปลอดภัย ไปขึ้นทะเบียนต่อกรมสวัสดิการและคุ้มครองแรงงาน หรือเอกสารหรือหลักฐานตามที่ระบุไว้ในแบบคำขอภายในสามสิบวัน นั้น

กิจการร่วมค้า ซีเคเอสที-ดีซี2 โครงการก่อสร้างทางรถไฟสายเด่นชัย-ชัยของ สัญญาที่ 2 จึงมีคำสั่งแต่งตั้ง

1. นายบุญแสง กล้ายักษ์ทรัพย์

ซึ่งมีคุณสมบัติตามข้อ 41 เป็นผู้บริหารหน่วยงานความปลอดภัย เพื่อทำหน้าที่เฉพาะด้านด้านบริหาร บังคับบัญชาและรับผิดชอบในการปฏิบัติงานของหน่วยงานความปลอดภัย

โดยให้หน่วยงานความปลอดภัยมีหน้าที่ ดังต่อไปนี้

1. วางแผนการบริหารความเสี่ยงของสถานประกอบกิจการและดูแลให้มีการดำเนินการอย่างต่อเนื่อง  
2. จัดทำข้อเสนอแนะเกี่ยวกับการป้องกันอันตรายจากอุบัติเหตุและอุบัติภัย และการควบคุมความเสี่ยงภายในสถานประกอบกิจการเสนอต่อนายจ้าง

3. จัดทำคู่มือว่าด้วยความปลอดภัย อาชีวอนามัย และสภาพแวดล้อมในการทำงานของสถานประกอบกิจการ

4. จัดทำข้อเสนอแนะเกี่ยวกับอุปกรณ์คุ้มครองความปลอดภัยส่วนบุคคลซึ่งต้องสอดคล้องกับการทำงานแต่ละประเภทตามที่กฎหมายกำหนดเสนอต่อนายจ้าง เพื่อให้ลูกจ้างหรือผู้เกี่ยวข้องใช้ในขณะปฏิบัติงาน

5. ส่งเสริมและสนับสนุนด้านวิชาการและการปฏิบัติงานของหน่วยงานต่าง ๆ เพื่อยกระดับอันตรายในการทำงานหรือการเจ็บป่วยเนื่องจากการทำงานในสถานประกอบกิจการ

6. จัดอบรมเกี่ยวกับความรู้พื้นฐานและข้อปฏิบัติเกี่ยวกับความปลอดภัยในการทำงานแก่ลูกจ้างที่เข้าทำงานใหม่ก่อนให้ปฏิบัติงาน รวมทั้งลูกจ้างซึ่งต้องทำงานที่มีความแตกต่างไปจากงานเดิมที่เคยปฏิบัติเคยชินด้วย

7. ประสานงานด้านแรงงานความปลอดภัยในการทำงาน กับหน่วยงานต่าง ๆ ที่ภายในและภายนอกสถานประกอบกิจการ รวมทั้งหน่วยงานราชการที่เกี่ยวข้อง

8. ตรวจสอบประเมินระบบความปลอดภัยในการทำงานในภาพรวมของสถานประกอบกิจการ

9. รวบรวมผลการดำเนินงานของเจ้าหน้าที่ความปลอดภัยในการทำงานทุกระดับและติดตามผลการดำเนินงานด้านความปลอดภัยในการทำงานให้เป็นไปตามนโยบายและแผนงาน ของสถานประกอบกิจการ หรือทั้งรับทราบจากนายจ้างและคณะกรรมการความปลอดภัยทราบทุกสามเดือน

10. ปฏิบัติงานด้านความปลอดภัยในการทำงานอื่นตามที่นายจ้างมอบหมาย

ทั้งนี้ ให้ปฏิบัติงานเป็นผู้บริหารหน่วยงานความปลอดภัย ตั้งแต่วันที่ 1 มกราคม พ.ศ. 2566 เป็นต้นไป

สั่ง ณ วันที่ 16 เดือน มกราคม พ.ศ. 2566

ผู้จัดการ โครงการฯ



กึ่งการร่วมค้าซีแอลพี-คัส 2

โครงการก่อสร้างทางรถไฟสายเด่นชัย-เชียงของ สัญญาที่ 2

คำสั่ง

ที่ P-DC2-04-01-SF-00006

เรื่อง การแต่งตั้งเจ้าหน้าที่ความปลอดภัยในการทำงาน ระดับมหภาค

ตามที่กฎกระทรวงการจ้างให้เจ้าหน้าที่ความปลอดภัยในการทำงานบุคลากร หน่วยงาน หรือคณะบุคคลเพื่อดำเนินการ ความปลอดภัยในสถานประกอบการ พ.ศ. 2565 ให้นายจ้างในสถานประกอบการปฏิบัติตามบัญชี 1 ที่มีลูกจ้างตั้งแต่สองร้อยคนขึ้นไป และสถานประกอบการตามบัญชี 2 ที่มีลูกจ้างตั้งแต่หนึ่งร้อยคนขึ้นไป ต้องจัดให้ลูกจ้างซึ่งมีคุณสมบัติตามข้อ 21 อย่างน้อยหนึ่งคน แต่งตั้งเป็นเจ้าหน้าที่ความปลอดภัยในการทำงานระดับเทคนิค เพื่อปฏิบัติหน้าที่ประจำสถานประกอบการนั้น

กิจการร่วมค้า ซีแอลพี-คัส2 โครงการก่อสร้างทางรถไฟสายเด่นชัย-เชียงของ สัญญาที่ 2 จึงมีคำสั่งแต่งตั้ง

## 2. นายกมล มีคำ

ซึ่งมีคุณสมบัติเฉพาะตามที่กฎหมายกำหนดในกฎกระทรวงข้อ 22 เป็นเจ้าหน้าที่ความปลอดภัยในการทำงาน ระดับมหภาค

ให้ผู้ที่ได้รับการแต่งตั้งดังกล่าวข้างต้น มีหน้าที่ดังต่อไปนี้

- 1) ตรวจสอบและเสนอแนะให้นายจ้างปฏิบัติตามกฎหมายเกี่ยวกับความปลอดภัย อาชีวอนามัย และสภาพแวดล้อมในการทำงาน
- 2) วิเคราะห์งานเพื่อชี้แจงอันตราย รวมทั้งกำหนดมาตรการป้องกันและขั้นตอนการทำงานอย่างปลอดภัยตามขั้นตอนมาตรฐานข้าง
- 3) แนะนำให้ลูกจ้างปฏิบัติตามข้อบังคับและคู่มือ
- 4) ตรวจสอบหาสาเหตุการประสบอันตราย การเจ็บป่วย หรือการเกิดเหตุเดือดร้อนรำคาญอันเนื่องจากการทำงาน และรายงานผล รวมทั้งเสนอแนะข้อสั่งการเพื่อป้องกันการเกิดเหตุ โดยไม่ชักช้า
- 5) รวบรวมสถิติ จัดทำรายงาน และข้อเสนอแนะเกี่ยวกับการประสบอันตราย การเจ็บป่วย หรือการเกิดเหตุเดือดร้อนรำคาญอันเนื่องจากการทำงานของลูกจ้าง
- 6) ปฏิบัติงานด้านความปลอดภัยในการทำงานอื่นตามที่นายจ้างมอบหมาย

ทั้งนี้ ตั้งแต่วันที่ 1 เดือน ธันวาคม พ.ศ. 2565

สั่ง ณ วันที่ 1 เดือน ธันวาคม พ.ศ. 2565

ผู้ตรวจราชการฯ

สำนักงานศาลากลางและศูนย์ราชการแม่ข่ายจังหวัด เชียงของ

ผู้ช่วยผู้ตรวจราชการฯ

3

97

Law



กึ่งการร่วมค้าซีแอลพี-คัส 2

โครงการก่อสร้างทางรถไฟสายเด่นชัย-เชียงของ สัญญาที่ 2

คำสั่ง

ที่ P-DC2-04-01-SF-00003

เรื่อง การแต่งตั้งเจ้าหน้าที่ความปลอดภัยในการทำงาน ระดับวิชาชีพ

ตามที่กฎกระทรวงการจ้างให้เจ้าหน้าที่ความปลอดภัยในการทำงานบุคลากร หน่วยงาน หรือคณะบุคคลเพื่อดำเนินการ ความปลอดภัยในสถานประกอบการ พ.ศ. 2565 ให้นายจ้างในสถานประกอบการปฏิบัติตามบัญชี 1 ที่มีลูกจ้างตั้งแต่สองร้อยคนขึ้นไป และสถานประกอบการตามบัญชี 2 ที่มีลูกจ้างตั้งแต่หนึ่งร้อยคนขึ้นไป ต้องจัดให้ลูกจ้างซึ่งมีคุณสมบัติตามข้อ 21 อย่างน้อยหนึ่งคน แต่งตั้งเป็นเจ้าหน้าที่ความปลอดภัยในการทำงานระดับวิชาชีพ เพื่อปฏิบัติหน้าที่ประจำสถานประกอบการนั้น

กิจการร่วมค้า ซีแอลพี-คัส2 โครงการก่อสร้างทางรถไฟสายเด่นชัย-เชียงของ สัญญาที่ 2 จึงมีคำสั่งแต่งตั้ง

## 2. นายรัช วิเชียรรัมย์

ซึ่งมีคุณสมบัติเฉพาะตามที่กฎหมายกำหนดในกฎกระทรวงข้อ 22 เป็นเจ้าหน้าที่ความปลอดภัยในการทำงาน ระดับวิชาชีพ

ให้ผู้ที่ได้รับการแต่งตั้งดังกล่าวข้างต้น มีหน้าที่ดังต่อไปนี้

1. ตรวจสอบและเสนอแนะให้นายจ้างปฏิบัติตามกฎหมายเกี่ยวกับความปลอดภัย อาชีวอนามัย และสภาพแวดล้อมในการทำงาน
2. วิเคราะห์งานเพื่อชี้แจงอันตราย และกำหนดมาตรการป้องกันหรือขั้นตอนการทำงานอย่างปลอดภัยตามขั้นตอนมาตรฐานข้าง
3. ประเมินความเสี่ยงด้านความปลอดภัย อาชีวอนามัย และสภาพแวดล้อมในการทำงาน
4. วิเคราะห์แผนงาน โครงการ และข้อเสนอแนะของหน่วยงานต่าง ๆ และเสนอแนะมาตรการความปลอดภัยตามข้อบังคับ
5. ตรวจสอบและดำเนินการปฏิบัติงานของสถานประกอบการให้เป็นไปตามแผนงาน โครงการหรือมาตรการความปลอดภัยในการทำงาน
6. แนะนำให้ลูกจ้างปฏิบัติตามคู่มือว่าด้วยความปลอดภัย อาชีวอนามัย และสภาพแวดล้อมในการทำงานของสถานประกอบการ
7. แนะนำฝึกสอน และอบรมลูกจ้าง เพื่อให้การปฏิบัติงานปลอดภัยตามคู่มือจะหาได้มีความไม่ปลอดภัยในการทำงาน
8. ตรวจวัดและประเมินสภาพแวดล้อมในการทำงานหรือดำเนินการร่วมหรือดำเนินการร่วมกับบุคคล หรือเ็นบุคคลหรือได้รับใบอนุญาต ตามกฎหมายว่าด้วยความปลอดภัย อาชีวอนามัย และสภาพแวดล้อมในการทำงาน หรือกฎหมายอื่นที่เกี่ยวข้อง
9. เสนอแนะข้อแนะนำข้อสั่งการเพื่อให้มีการจัดการด้านความปลอดภัยในการทำงานที่เหมาะสมกับสถานประกอบการ และพัฒนาให้มีประสิทธิภาพอย่างต่อเนื่อง
10. ตรวจสอบหาสาเหตุและวิเคราะห์การประสบอันตราย การเจ็บป่วย หรือการเกิดเหตุเดือดร้อนรำคาญอันเนื่องจากการทำงานของลูกจ้าง
11. รวบรวมสถิติ วิเคราะห์ข้อมูล และจัดทำรายงานและข้อเสนอแนะเกี่ยวกับการประสบอันตราย การเจ็บป่วย หรือการเกิดเหตุเดือดร้อนรำคาญอันเนื่องจากการทำงานของลูกจ้างเสนอต่อนายจ้าง
12. ให้ความรู้และอบรมด้าน วิชาการการประกอบอาชีพและสิ่งแวดล้อมแก่ลูกจ้างก่อนเข้าทำงานและระหว่างทำงาน เพื่อทบทวน ความรู้ยังน้อยหรือไม่
13. ปฏิบัติงานด้านความปลอดภัยในการทำงานอื่นตามที่นายจ้างมอบหมาย

ทั้งนี้ ตั้งแต่วันที่ 1 เดือน ธันวาคม พ.ศ. 2565

สั่ง ณ วันที่ 1 เดือน ธันวาคม พ.ศ. 2565

ผู้ตรวจราชการฯ



31/01/2566

นางสาวอินทิยา พลมาก

31/01/2566

นางสาวอินทัย ผลมาก



### สัญญา 3 (ช่วงเชียงราย-เชียงใหม่)



กิจการร่วมค้า ซิเคเอสที-ดีซี 3  
โครงการก่อสร้างทางรถไฟสายเด่นชัย-เชียงราช-เชียงของ สัญญาที่ 3  
คำสั่ง

ที่ F-DC3-04-01-SF-00015  
เรื่อง การแต่งตั้งเจ้าหน้าที่ความปลอดภัยในการทำงาน ระดับวิชาชีพ

ตามที่กฎกระทรวงการจัดให้มีเจ้าหน้าที่ความปลอดภัยในการทำงานบุคลากร หน่วยงาน หรือคณะบุคคลที่ดำเนินการด้านความปลอดภัยในสถานประกอบการ พ.ศ. 2565 ให้นายจ้างในสถานประกอบการตามบัญชี 1 ที่มีลูกจ้างตั้งแต่สองร้อยคนขึ้นไป และสถานประกอบการตามบัญชี 2 ที่มีลูกจ้างตั้งแต่หนึ่งร้อยคนขึ้นไป ต้องจัดให้ลูกจ้างซึ่งมีคุณสมบัติตามข้อ 21 อย่างน้อยหนึ่งคน แต่งตั้งเป็นเจ้าหน้าที่ความปลอดภัยในการทำงานระดับวิชาชีพ เพื่อปฏิบัติหน้าที่ประจำสถานประกอบการ นั้น

กิจการร่วมค้า ซิเคเอสที-ดีซี3 โครงการก่อสร้างทางรถไฟสายเด่นชัย-เชียงราช-เชียงของ สัญญาที่ 3 จึงมีคำสั่งแต่งตั้ง

1. นางสาวสุวิทย์ พงศ์คำ

ซึ่งมีคุณสมบัติเฉพาะตามที่กฎหมายกำหนดในกฎกระทรวงข้อ 22 เป็นเจ้าหน้าที่ความปลอดภัยในการทำงาน ระดับวิชาชีพ

ให้ผู้ที่ได้รับแต่งตั้งดังกล่าวข้างต้น มีหน้าที่ดังต่อไปนี้

1. ตรวจสอบเสนอแนะให้นายจ้างปฏิบัติตามกฎหมายว่าด้วยความปลอดภัย อาชีวอนามัย และสภาพแวดล้อมในการทำงาน
2. มีกระทำการเพื่อชี้แจงอันตราย และกำหนดมาตรการป้องกันหรือขั้นตอนการทำงานอย่างปลอดภัยแก่นายจ้าง
3. ประเมินความเสี่ยงด้านความปลอดภัย อาชีวอนามัย และสภาพแวดล้อมในการทำงาน
4. วิเคราะห์แผนงานโครงการ และข้อเสนอแนะของหน่วยงานต่าง ๆ และเสนอแนะมาตรการความปลอดภัยเสนอแนะข้อจ้าง
5. ตรวจสอบการปฏิบัติตามของสถานประกอบการ ให้เป็นไปตามแผนงาน โครงการหรือมาตรการความปลอดภัยในการ

ทำงาน

6. แนะนำให้ลูกจ้างปฏิบัติตามคู่มือว่าด้วยความปลอดภัย อาชีวอนามัย และสภาพแวดล้อมในการทำงานของสถานประกอบการ
7. แนะนำ ฝึกอบรม และอบรมลูกจ้าง เพื่อให้การปฏิบัติงานปลอดภัยตามหลักเหตุอันควรจะทำให้เกิดความไม่ปลอดภัยในการทำงาน

8. ตรวจวัดและประเมินสภาพแวดล้อมในการทำงานหรือดำเนินการร่วมกับบุคคล หรือเอนกบุคคลที่มีทะเบียนหรือได้รับใบอนุญาตตามกฎหมายว่าด้วยความปลอดภัย อาชีวอนามัย และสภาพแวดล้อมในการทำงาน หรือกฎหมายอื่นที่เกี่ยวข้อง

9. เสนอแนะข้อแนะนำซึ่งเพื่อให้มีการจัดการด้านความปลอดภัยในการทำงานที่เหมาะสมกับสถานประกอบการ และการพัฒนาให้มีประสิทธิภาพอย่างต่อเนื่อง

10. ตรวจสอบหาสาเหตุและวิเคราะห์การประสบอันตราย การเจ็บป่วย หรือการเกิดเหตุเดือดร้อนรำคาญอันเนื่องมาจากการทำงานของลูกจ้าง และรายงานผลการตรวจสอบ รวมทั้งเสนอแนะแนวทางการแก้ไขข้อบกพร่องซึ่งต้องป้องกันการเกิดเหตุโดยไม่มีซ้ำ

11.รวบรวมสถิติ วิเคราะห์ข้อมูล และจัดทำรายงานและข้อเสนอแนะเกี่ยวกับการประสบอันตรายการเจ็บป่วย หรือการเกิดเหตุเดือดร้อนรำคาญอันเนื่องมาจากการทำงานของลูกจ้างเสนอต่อนายจ้าง

12. ให้ความรู้และอบรมด้านโรคจากการประกอบอาชีพและสิ่งแวดล้อมแก่ลูกจ้างก่อนเข้าทำงานและระหว่างทำงาน เพื่อความปลอดภัยของเนื้อเยื่อหนึ่งครั้ง

13. ปฏิบัติงานด้านความปลอดภัยในการทำงานอื่นตามที่นายจ้างมอบหมาย

ทั้งนี้ ตั้งแต่วันที่ขึ้นต้นไป

สั่ง ณ วันที่ 1 เดือน มิถุนายน พ.ศ. 2566

ผู้ตรวจราชการฯ





เลขที่ รร. ๒๓๐๐๔๖/๒๕๖๐

## มหาวิทยาลัยราชภัฏวชิร

### ใบรับรองคุณวุฒิ

โดยอนุมัติของสภามหาวิทยาลัยราชภัฏวชิร

ใบรับรองคุณวุฒิฉบับนี้ให้เพื่อแสดงว่า

ศึกษาสำเร็จตามหลักสูตร วิชาศาสตราจารย์  
สาขา วิชาโท  
วิชาโท  
ตั้งแต่วันที่ ๑๙ เดือน มกราคม พ.ศ. ๒๕๖๐  
ให้ไว้ ณ วันที่ ๒๐ เดือน มกราคม พ.ศ. ๒๕๖๐

ผู้แทนคุณวุฒิ

รักษาราชการแทนอธิการบดี

นายสมชาย งามนวล

มหาวิทยาลัยราชภัฏวชิร

๐๑๒๓

๐๑๒๓ มหาวิทยาลัยราชภัฏวชิร ๐๑๒๓  
มหาวิทยาลัยราชภัฏวชิร  
มหาวิทยาลัยราชภัฏวชิร

๐๑๒๓





กิตติกรรมบัตร จีเคเอสที-ดีซี 3

โครงการก่อสร้างทางรถไฟสายเด่นชัย-เชียงราช-เชียงของ สัญญาที่ 3

คำสั่ง

ที่ F-DC2-04-01-SF-00006

เรื่อง การแต่งตั้งเจ้าหน้าที่ความปลอดภัยในการทำงาน ระดับบริหาร (เพิ่มเติม)

ตามที่กฎกระทรวงการจ้างให้เจ้าหน้าที่ความปลอดภัยในการทำงานบุคลากร หน่วยงาน หรือคณะบุคคลเพื่อดำเนินการด้านความปลอดภัยในสถานประกอบการ พ.ศ. 2565 ให้นายจ้างของสถานประกอบการตามบัญชี 1 และบัญชี 2 ที่มีอยู่จ้างจำนวนสองคนขึ้นไป และสถานประกอบการตามบัญชี 3 ที่มีอยู่จ้างจำนวนสี่คนขึ้นไป ต้องจัดให้ลูกจ้างระดับบริหารซึ่งมีคุณสมบัติตามข้อ 11 (1)(2) ทุกคนเป็นเจ้าหน้าที่ความปลอดภัยในการทำงานระดับบริหารของสถานประกอบการ ดังนี้

กิตติกรรมบัตร จีเคเอสที-ดีซี 2 โครงการก่อสร้างทางรถไฟสายเด่นชัย-เชียงราช-เชียงของ สัญญาที่ 3 ซึ่งมีคำสั่งแต่งตั้ง

1. นายไพฑูริย์ พนมชัยสว่าง
2. นายไพฑูริย์ จันทน์
3. นายไพฑูริย์ วิจิตรนันท
4. นายไพฑูริย์ โนนจาด
5. นายไพฑูริย์ ชุ่มนาเสียว
6. นายไพฑูริย์ บุนนาค
7. นายไพฑูริย์ แสนทวี
8. นายไพฑูริย์ พรมป่า
9. นายไพฑูริย์ สุทินโน

ซึ่งมีคุณสมบัติเฉพาะตามที่กฎหมายกำหนดในกฎกระทรวง ข้อ 11(1)(2) เป็นเจ้าหน้าที่ความปลอดภัยในการทำงานระดับบริหาร

ให้ผู้ที่ได้รับการแต่งตั้งดังกล่าวข้างต้น มีหน้าที่ดังต่อไปนี้

1. กำกับดูแลเจ้าหน้าที่ความปลอดภัยในการทำงานทุกครั้งที่อยู่ในบังคับบัญชาของตน
2. เสนอแผนงานหรือโครงการด้านความปลอดภัยในการทำงานในหน่วยงานที่รับผิดชอบต่อนายจ้าง
3. ส่งเสริม สนับสนุน และติดตามการดำเนินงานเกี่ยวกับความปลอดภัยในการทำงานให้เป็นไปตามแผนงานหรือโครงการเพื่อการจัดการด้านความปลอดภัยในการทำงานที่เสนอแนะกับสถานประกอบการ
4. กำกับดูแลและติดตามให้มีการแก้ไขข้อบกพร่องเพื่อความปลอดภัยในการทำงานของลูกจ้างตามที่ได้รับการรายงานหรือตามข้อเสนอแนะของเจ้าหน้าที่ความปลอดภัยในการทำงานคณะกรรมการความปลอดภัย หรือหน่วยงานความปลอดภัย

ทั้งนี้ ตั้งแต่บัดนี้เป็นต้นไป

สั่ง ณ วันที่ 1 มิถุนายน 2566

ผู้จัดการโครงการฯ



กิตติกรรมบัตร จีเคเอสที-ดีซี 3

โครงการก่อสร้างทางรถไฟสายเด่นชัย-เชียงราช-เชียงของ สัญญาที่ 3

คำสั่ง

ที่ F-DC2-04-01-SF-00004

เรื่อง การแต่งตั้งเจ้าหน้าที่ความปลอดภัยในการทำงาน ระดับบริหาร

ตามที่กฎกระทรวงการจ้างให้เจ้าหน้าที่ความปลอดภัยในการทำงานบุคลากร หน่วยงาน หรือคณะบุคคลเพื่อดำเนินการด้านความปลอดภัยในสถานประกอบการ พ.ศ. 2565 ให้นายจ้างของสถานประกอบการตามบัญชี 1 และบัญชี 2 ที่มีอยู่จ้างจำนวนสองคนขึ้นไป และสถานประกอบการตามบัญชี 3 ที่มีอยู่จ้างจำนวนสี่คนขึ้นไป ต้องจัดให้ลูกจ้างระดับบริหารซึ่งมีคุณสมบัติตามข้อ 11 (1)(2) ทุกคนเป็นเจ้าหน้าที่ความปลอดภัยในการทำงานระดับบริหารของสถานประกอบการ ดังนี้

กิตติกรรมบัตร จีเคเอสที-ดีซี 3 โครงการก่อสร้างทางรถไฟสายเด่นชัย-เชียงราช-เชียงของ สัญญาที่ 3 ซึ่งมีคำสั่งแต่งตั้ง

1. นายไพฑูริย์ พนมชัยสว่าง
2. นายไพฑูริย์ จันทน์
3. นายไพฑูริย์ วิจิตรนันท
4. นายไพฑูริย์ โนนจาด
5. นายไพฑูริย์ ชุ่มนาเสียว
6. นายไพฑูริย์ บุนนาค
7. นายไพฑูริย์ แสนทวี
8. นายไพฑูริย์ เสงี่ยมศิริ
9. นายไพฑูริย์ พรมป่า
10. นายไพฑูริย์ สุทินโน

ซึ่งมีคุณสมบัติเฉพาะตามที่กฎหมายกำหนดในกฎกระทรวง ข้อ 11(1)(2) เป็นเจ้าหน้าที่ความปลอดภัยในการทำงานระดับบริหาร

ให้ผู้ที่ได้รับการแต่งตั้งดังกล่าวข้างต้น มีหน้าที่ดังต่อไปนี้

1. กำกับดูแลเจ้าหน้าที่ความปลอดภัยในการทำงานทุกครั้งที่อยู่ในบังคับบัญชาของตน
2. เสนอแผนงานหรือโครงการด้านความปลอดภัยในการทำงานในหน่วยงานที่รับผิดชอบต่อนายจ้าง
3. ส่งเสริม สนับสนุน และติดตามการดำเนินงานเกี่ยวกับความปลอดภัยในการทำงานให้เป็นไปตามแผนงานหรือโครงการเพื่อการจัดการด้านความปลอดภัยในการทำงานที่เสนอแนะกับสถานประกอบการ
4. กำกับดูแลและติดตามให้มีการแก้ไขข้อบกพร่องเพื่อความปลอดภัยในการทำงานของลูกจ้างตามที่ได้รับการรายงานหรือตามข้อเสนอแนะของเจ้าหน้าที่ความปลอดภัยในการทำงานคณะกรรมการความปลอดภัย หรือหน่วยงานความปลอดภัย

ทั้งนี้ ตั้งแต่บัดนี้เป็นต้นไป

สั่ง ณ วันที่ 1 มีนาคม 2566

ผู้จัดการโครงการฯ



กิจการร่วมค้า ซิลิโคนที-ดีซี 3

โครงการก่อสร้างทางรถไฟสายเด่นชัย-เชียงราช สัญญาที่ 3

คำสั่ง

ที่ F-DC3-04-01-SF-00003

เรื่อง การแต่งตั้งเจ้าหน้าที่ความปลอดภัยในการทำงาน ระดับหัวหน้างาน

.....

ตามที่กฎกระทรวงการจ้างให้เจ้าหน้าที่ความปลอดภัยในการทำงานตามกฎหมาย หน่วยงาน หรือคณะบุคคลเพื่อดำเนินการด้านความปลอดภัยในสถานประกอบการ พ.ศ. 2565 ให้นายจ้างของสถานประกอบการตามบัญชี 1 และบัญชี 2 ที่มีลูกจ้างจำนวนสองคนขึ้นไป และตามประกอบกิจการตามบัญชี 3 ที่มีลูกจ้างจำนวนสี่คนขึ้นไป ต้องจัดให้ลูกจ้างระดับหัวหน้างานซึ่งมีคุณสมบัติตามข้อ 8 (1)(2) ทุกคน เป็นเจ้าหน้าที่ความปลอดภัยในการทำงานระดับหัวหน้างานของสถานประกอบการ ดังนั้น

กิจการร่วมค้า ซิลิโคนที-ดีซี 3 โครงการก่อสร้างทางรถไฟสายเด่นชัย-เชียงราช สัญญาที่ 3 จึงมีคำสั่งแต่งตั้ง

1. นายพงษ์พร ชูแก้ว
2. นายธนวิทย์ ศรีคุณแล้ว
3. นายปราโมทย์ จันททรัพย์
4. นายณณินท์ โพธิ์ธิ
5. นายชุต ธรรมราช
6. นางสาวปิยพร ดระศิริ
7. นางสาวลลิตรินทร์ บุญอุทัย

ซึ่งมีคุณสมบัติเฉพาะตามที่กฎหมายกำหนดในกฎกระทรวงข้อ 8 (1)(2) เป็นเจ้าหน้าที่ความปลอดภัยในการทำงานระดับหัวหน้างานให้ผู้ที่ได้รับการแต่งตั้งดังกล่าวข้างต้น มีหน้าที่ดังต่อไปนี้

1. กำกับดูแลลูกจ้างในหน่วยงานที่รับผิดชอบให้ปฏิบัติตามคู่มือว่าด้วยความปลอดภัยอาชีวอนามัยและสภาพแวดล้อมในการทำงานของสถานประกอบการ
2. วิเคราะห์งานในหน่วยงานที่รับผิดชอบเพื่อค้นหาความเสี่ยงหรืออันตรายเบื้องต้นจากการทำงาน โดยอาจร่วมดำเนินการกับเจ้าหน้าที่ความปลอดภัยในการทำงานระดับเทคนิค ระดับเทคนิคขั้นสูง หรือระดับวิชาชีพ จัดทำคู่มือว่าด้วยความปลอดภัย อาชีวอนามัย และสภาพแวดล้อมในการทำงานของหน่วยงานที่รับผิดชอบ โดยร่วมดำเนินการกับเจ้าหน้าที่ความปลอดภัยในการทำงานระดับเทคนิค ระดับเทคนิคขั้นสูงหรือระดับวิชาชีพเพื่อเสนอคณะกรรมการความปลอดภัยหรือนายจ้างแล้วแต่กรณีและทบทวนคู่มือดังกล่าวตามที่นายจ้างกำหนด คมมาแจ้งสั่งกำหนดให้มีการทบทวนอย่างน้อยทุกหกเดือน
4. สอนวิธีการปฏิบัติงานที่ถูกต้องแก่ลูกจ้างในหน่วยงานที่รับผิดชอบเพื่อให้มีความปลอดภัยในการทำงาน
5. ตรวจสอบสภาพการทำงานของเครื่องจักร เครื่องมือ และอุปกรณ์ให้อยู่ในสภาพที่ปลอดภัยก่อนเมื่อปฏิบัติงานประจำวัน
6. กำกับดูแลการใช้คู่มือเครื่องความปลอดภัยส่วนบุคคลของลูกจ้างในหน่วยงานที่รับผิดชอบ
7. รายงานการประสบอันตราย การเจ็บป่วย หรือการเกิดเหตุเดือดร้อนรำคาญอันเนื่องมาจากการทำงานของลูกจ้างต่อนายจ้าง และแจ้งต่อเจ้าหน้าที่ความปลอดภัยในการทำงานระดับเทคนิค ระดับเทคนิคขั้นสูง หรือระดับวิชาชีพ สำหรับสถานประกอบการที่มีหน่วยงานความปลอดภัย ให้แจ้งต่อหน่วยงานความปลอดภัยพื้นที่ที่เกิดเหตุ
8. ตรวจสอบหาสาเหตุการประสบอันตราย การเจ็บป่วย หรือการเกิดเหตุเดือดร้อนรำคาญอันเนื่องมาจากการทำงานของลูกจ้างร่วมกับเจ้าหน้าที่ความปลอดภัยในการทำงานระดับเทคนิค ระดับเทคนิคขั้นสูง หรือระดับวิชาชีพ และรายงานผลการตรวจสอบ รวมทั้งเสนอแนะแนวทางแก้ไขปัญหาดังกล่าว เพื่อป้องกันการเกิดเหตุโดยไม่ซ้ำ



กิจการร่วมค้า ซิลิโคนที-ดีซี 3

โครงการก่อสร้างทางรถไฟสายเด่นชัย-เชียงราช สัญญาที่ 3

โครงการก่อสร้างความปลอดภัยในการทำงาน

9. ส่งเสริมและสนับสนุนกิจกรรมความปลอดภัยในการทำงาน
10. ปฏิบัติงานด้านความปลอดภัยในการทำงานอื่นตามที่นายจ้างหรือเจ้าหน้าที่ความปลอดภัยในการทำงานระดับบริหารมอบหมาย

ทั้งนี้ ตั้งแต่วันที่ เป็นต้นไป

สั่ง ณ วันที่ 1 มิถุนายน 2566

ผู้จัดการโครงการ



## ภาคผนวก ข-10

---

บันทึกการประชุมก่อนเริ่มทำงาน (Tool Box Talk Meeting)  
ของสัญญาที่ 1



กิจกรรม Tool Box Talk / การแจ้งอันตรายก่อนเริ่มงาน

Date (วันที่)	Time (เวลา)	Location (สถานที่)
1/2/66	07.00 น.	วัดป่าใหญ่ อ.วัง

Name of Instructor (ผู้ทำการแจ้งอันตราย)

Employees (ผู้เข้าร่วมกิจกรรมจำนวน)

9116

Topics (หัวข้อเรื่อง)	เนื้อหาที่ยังจะเกิด	การป้องกัน
การกำจัดผักตบชวา	เครื่องจักรกำจัดผักตบชวา	ควรใช้ผู้ที่มีประสบการณ์ (Pilot) ก่อน
การตรวจสภาพอุปกรณ์ไฟฟ้า	ได้จัดหาช่างไฟฟ้าจากบริษัทอื่นมาใช้	ควรตรวจสอบสภาพก่อนใช้ไฟฟ้าก่อนเริ่มใช้งาน

Question (คำถาม)

No ลำดับ	Name ชื่อ-สกุล	Badge NO. รหัสพนักงาน	Signature ลายเซ็น	Remark หมายเหตุ
1				
2				
3				
4				
5				
6				
7				
8				
9				
10				
11				
12				
13				
14				
15				
16				
17				
18				
19				
20				

กิจกรรม Tool Box Talk / การแจ้งอันตรายก่อนเริ่มงาน

[illegible]





กิจกรรมคำโครงการก่อสร้างทางรถไฟ สายเด่นชัย - เชียงราย - เชียงของ  
สถานีที่ 1 ช่วงเด่นชัย - งาว ไอทีดี - นาวารัตน์

กิจกรรม Tool Box Talk / การแจ้งอันตรายก่อนเริ่มงาน

Date (วันที่)	Time (เวลา)	Location (สถานที่)
21 Jan. 66	07.00	Th.

Name of Instructor (ผู้ทำการแจ้งอันตราย)

Employees (ผู้เข้าร่วมกิจกรรมจำนวน)

924

Topics (หัวข้อ)	ผู้บรรยายที่จะเกิด	การป้องกัน
1. การดูแลสุขภาพใจของลูก	(เพื่อสร้างโอกาสให้เด็กได้คิดเอง)	ใช้โปรแกรมช่วยในการคิดเองโดยให้ลูกคิดเองก่อน
2. ของขวัญสำหรับเด็ก	ให้เด็กได้คิดเอง	ให้เด็กได้คิดเองโดยให้ลูกคิดเองก่อน
3. การดูแลสุขภาพใจของลูก	ให้เด็กได้คิดเอง	ให้เด็กได้คิดเองโดยให้ลูกคิดเองก่อน

Question (คำถาม)

No ลำดับ	Name ชื่อ-สกุล	Badge NO. รหัสนักเรียน	Signature ลายเซ็น	Remark หมายเหตุ
1				
2				
3				
4				
5				
6				
7				
8				
9				
10				
11				
12				
13				
14				
15				
16				
17				



กิจการร่วมค้าโครงการก่อสร้างทางรถไฟ สายเด่นชัย - เชียงราย - เชียงของ  
สัญญาที่ 1 ช่วงเด่นชัย - จาว ไชยดี - นาวัง

## กิจกรรม Tool Box Talk / การแจ้งอันตรายก่อนเริ่มงาน

Date (วันที่)	5/05/2566	Time (เวลา)	08.00 น.	Location (สถานที่)	อ. ๒๐1
---------------	-----------	-------------	----------	--------------------	--------

Name of Instructor (ผู้ทำการสอน)	2	3

Employees (ผู้เข้าร่วมกิจกรรมจำนวน)

Topics (หัวข้อเรื่อง)	อันตรายที่จะเกิด	การป้องกัน
การผลิตอาหารสัตว์ เคมีอันตราย ใช้ผิดวิธี	โรคมะเร็ง โรคตา	- ห้ามสัมผัสผิวหนัง ใส่หน้ากาก - ห้ามสูดดมฝุ่นผงในโรงน้ำ

Question (คำถาม)

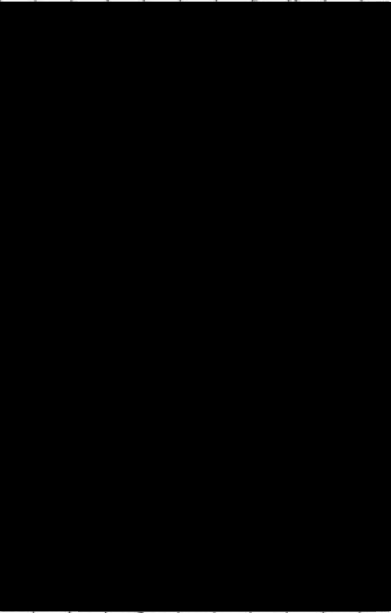
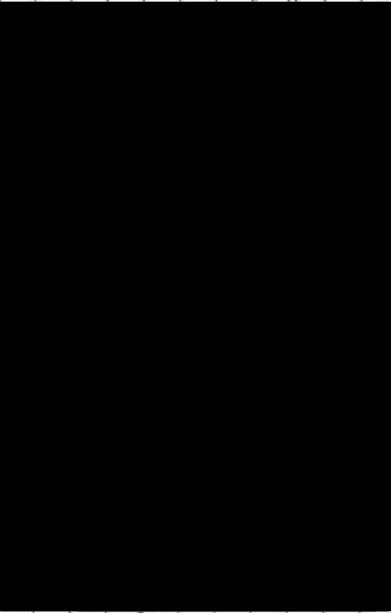
No ลำดับ	Name ชื่อ-นามสกุล	Badge NO. หมายเลขบัตร	Signature ลายเซ็น	Remark หมายเหตุ
1.				
2.				
3.				
4.				
5.				
6.				
7.				
8.				
9.				
10.				



Date (วันที่) 1/6/2564 Time (เวลา) 08.00h Location (สถานที่) ๒๓๖๖

Name of Instructor (ผู้ทำการแข่งขันทราย)

Employees (ผู้เข้าร่วมกิจกรรมจำนวน)

Topics (หัวข้อเรื่อง)	อันดับที่จะเกิด	การป้องกัน
การป้องกันโรค	ป้องกันโรค	การป้องกันโรค

Question (คำถาม)

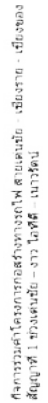
[illegible]

กิจกรรม Tool Box Talk / การแจ้งอันตรายก่อนเริ่มงาน

Date (วันที่) 4/6/2566 Time (เวลา) 08.35 น. Location (สถานที่) อ.บอ

Name of Instructor (ผู้ทำการแจกของถวาย)

Employees (ผู้เข้าร่วมกิจกรรมจำนวน)

Topics (หัวข้อเรื่อง)	อันตรายที่จะเกิด	การป้องกัน
↑ เกษตรแปลงนา	การใส่ปุ๋ยให้เกินจากความต้องการ	ต้องใส่ปุ๋ยตามที่คำแนะนำของปุ๋ย
	สารเคมีปนเปื้อน	ทุบปุ๋ย

Question (คำถาม)

[illegible]

ภาคผนวก ข-11

ใบรายงาน pattern งานระเบิด ของสัญญาที่ 2





โครงการก่อสร้างทางรถไฟ สายเด่นชัย-เชียงราย-เชียงของ สัญญาที่ 2 ช่วง จาว-เชียงราย  
ใบรายงาน PATTERN งานระเบิด

DATE : 20/3/2566

PATTERN NO : 13

กิจการร่วมค้า ซีเคเอสที - ดีที 2

BLASTING PATTERN DESIGN

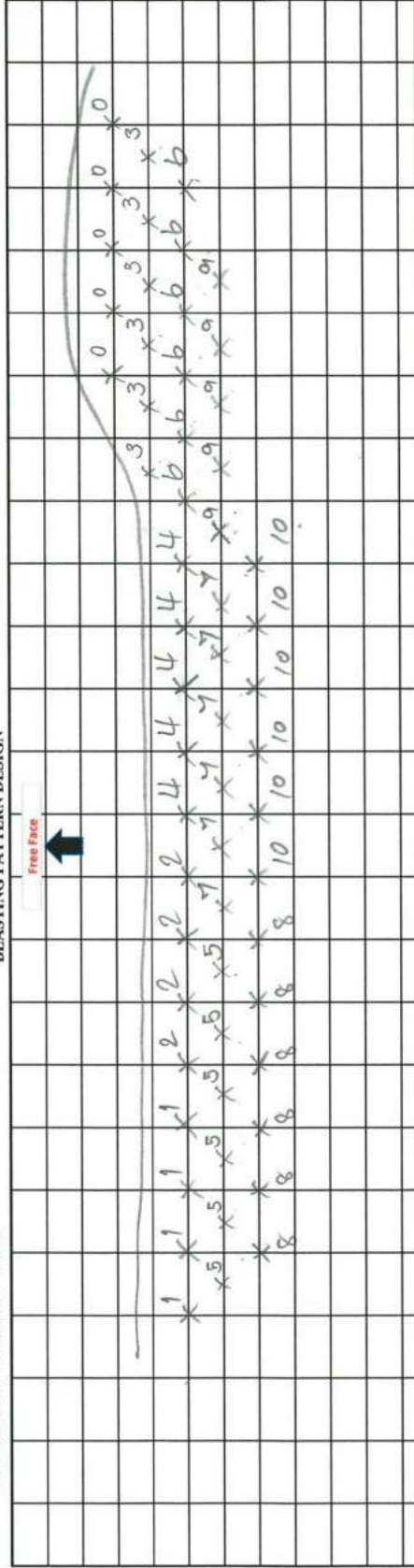

Blasting Pattern		
Bench Height	6 m	Burden x Spacing 3 x 3 m
Drilling Depth	9 m	
Stemming	4 m	Sub Drill 1 m
		m. Drill Hole 13 m. No. of Holes 59 Holes.

Electric Delay Detonator Used												
Electric Delay Detonator												
No. 0.....	5	Pcs. No. 1.....	4	Pcs. No. 2.....	4	Pcs. No. 3.....	6	Pcs. No. 4.....	5	Pcs. No. 5.....	6	Pcs.
No. 6.....	6	Pcs. No. 7.....	6	Pcs. No. 8.....	6	Pcs. No. 9.....	5	Pcs. No. 10.....	6	Pcs. No. 11.....		Pcs.
No. 12.....		Pcs. No. 13.....		Pcs. No. 14.....		Pcs. No. 15.....		Pcs. No. 16.....		Pcs. No. 17.....		Pcs.
No. 18.....		Pcs. No. 19.....		Pcs. No. 20.....		Total.....	6					Pcs.

Blasting Time	17.00	
Date	21/3/2023	
Max. Charge Per Delay	20.23	kg/Delay

Note:	
-------	--

Reported

Consultant

Mining Engineer

For CM. (JV. CKST-DC2)

Blasting Area	
Station	669+000 - 669+240
Elevation Of Drilling	472.00
Drilling Machine	D1

Blasting Material Used	
High Explosive Type	Emulsion Size 35 kg/100
Quantity	1 Pcs. @ Pcs. 0.453 kg.
Total	0.6, 84.5 kg.
High Explosive	
Ammonium Nitrate	10.80 kg/Hole.
Total	0.87, 2.0 kg.
Connecting Wire	2.6, 5.5 Litres.
Total ANFO	663.75 kg.
Total Explosive/ANFO	490.595 kg.

Values Obtained From Design	
Rock Volume	3186 BCM.
Charge Per Delay Used	46.83, 58.53, 70.23 kg/Delay.
Powder factor	0.92 kg/BCM.
Specific Drilling	0.13 m/BCM.

Vibration Control	
Hardening Time (days)	Maximum permitted Vibration velocity (mm/sec)
1	14
2	30
3	40
7	60
28	85
90	100

$$V = K \sqrt{Q/R^2}$$

V = Vibration (Particle) velocity, mm/sec.  
R = Distance 45 M  
Q = Instantaneous detonating charge (kg)  
K = Transmission factor

Calculated 96.47





กิจกรรมคำชี้แจง - ดัชนี 2

โครงการก่อสร้างทางรถไฟ สายเด่นชัย-เจียงราย-เจียงของ สัญญาที่ 2 ช่วง งาน-เจียงราย  
ใบรายงาน PATTERN งานระเบิด

DATE: 20/6/2566

PATTERN NO: 68

BLASTING PATTERN DESIGN

Drilling Depth = 6 m / 53 Holes  
Stemming = 3 m  
High Explosive = 1 Pcs/Hole.  
Total =  $1 \times 0.455 \times 53 = 24.115$  kg  
Ammonium Nitrate = 10.8 kg/hole  
Total = 572.4 kg  
Total ANFO = 608.94 kg  
Total Explosive + ANFO = 633.05 kg  
Volume = 2,985 BCM.

Drilling Depth = 3 m / 6 Holes  
Stemming = 2 m  
High Explosive = 1 Pcs/Hole.  
Total =  $1 \times 0.455 \times 6 = 2.73$  kg  
Ammonium Nitrate = 3.6 kg/hole  
Total = 21.6 kg  
Total ANFO = 22.98 kg  
Total Explosive + ANFO = 23.89 kg  
Volume = 108 BCM.

Blasting Area  
Station: 603+075 - 623+120  
Elevation of Drilling: 462.00  
Drilling Machine: D1, D2

Blasting Material Used  
High Explosive Type: Emulsion Size 35/400  
Quantity: 1 Pcs @ Pcs 0.455 kg  
High Explosive Total: 23.085 kg  
Ammonium Nitrate Total: 59.4 kg  
Connecting Wire: 1.7 kg  
Total ANFO: 631.92 kg  
Total Explosive + ANFO: 656.945 kg

Values Obtained From Design  
Rock Volume: 2,493 BCM  
Charge Per Delay Used: 55.67, 66.81 kg/Delay  
Powder factor: 0.264 kg/BCM  
Specific Drilling: 0.135 m/BCM

Vibration Control  
Hardening Time (days): 1, 2, 3, 7, 28, 90  
Maximum permitted Vibration velocity (mm/sec): 14, 30, 40, 60, 85, 100  
V =  $K \sqrt{Q/R}$   
V = Vibration (Particle) velocity, mm/sec.  
R = Distance, M  
Q = Instantaneous detonating charge (Kg)  
K = Transmission factor  
Calculated: 96.21

Blasting Pattern  
Bench Height: 5/2 m  
Burden x Spacing: 3 x 3 m  
Drilling Depth: 6/3 m  
Stemming: 3/2 m  
Sub Drill: 1 m  
Drill Hole: 3 in  
No. of Holes: 59 Holes

Electric Delay Detonator  
No.0: 5 Pcs, No.1: 5 Pcs, No.2: 5 Pcs, No.3: 5 Pcs, No.4: 5 Pcs, No.5: 5 Pcs  
No.6: 5 Pcs, No.7: 5 Pcs, No.8: 5 Pcs, No.9: 5 Pcs, No.10: 5 Pcs, No.11: 5 Pcs  
No.12: 5 Pcs, No.13: 5 Pcs, No.14: 5 Pcs, No.15: 5 Pcs, No.16: 5 Pcs, No.17: 5 Pcs  
No.18: 5 Pcs, No.19: 5 Pcs, No.20: 5 Pcs  
Total: 59 Pcs

Blasting Time: 17.00  
Date: 20/6/2566  
Max. Charge Per Delay: 66.81 kg/Delay

Note:  
FOR CM, CV, CKS (P, D, C)

Consultant

Mining Engineer



Pattern 68 / Station 663+075 – 663+120 EL. 465.000





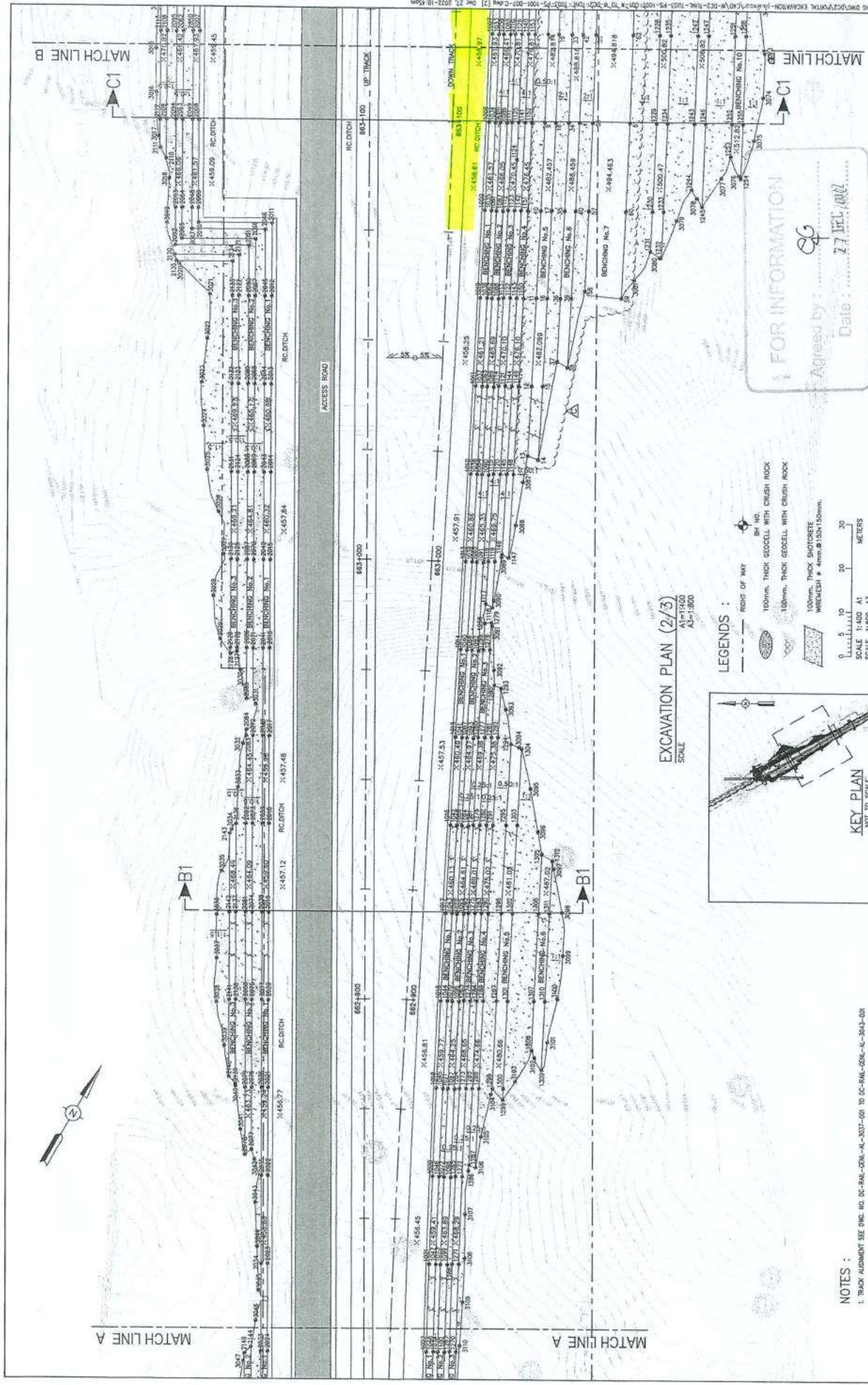

EXCAVATION PLAN (2/3)  
A1=1:400  
A3=1:800

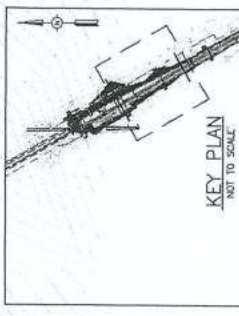

- LEGENDS :
- RIGHT OF WAY
  - 100mm THICK GEODEL WITH CRUSH ROCK
  - 100mm THICK GEODEL WITH CRUSH ROCK
  - 100mm THICK SHOTCRETE
  - WEARSLASH 4mm @ 150x150mm

FOR INFORMATION  
Agreed by:   
Date: 27 DEC 2022

NOTES :

1. TRACK ALIGNMENT SEE DWG. NO. DC-RAL-GEN-A-1037-001 TO DC-RAL-GEN-A-1043-001

REV.	DATE	DESCRIPTION	APPROVED	EXPIRER
A	18-06-25	FIRST ISSUED		
B	05-10-25	REVISED DATE 05-10-25		
C	28-12-25	REVISED DATE 28-12-25		

PROJECT CONSULTANT :		CONTRACTOR :	
 AEC TEAM GROUP MINISTRY OF TRANSPORT STATE RAILWAY OF THAILAND		 STEEL PROJECT MANAGER PHONGKARN S. DATE: 18-06-25	
CONSTRUCTION SUPERVISION CONSULTANT FOR TRACK DOUBLING PROJECT SECTION FOR DEN CHAI - CHIANG RAI - CHIANG KHONG SECTION		SUBMISSION NO : REF. CONTRACT DWG. NO. STATUS : DRAWING NO. W 102-TUN-1003-PS-1007-002 SCALE AS SHOWN LOCATION SOUTH PORTAL EXCAVATION PLAN (2/3)	
CHECKED BY : SPECIALIST DATE:		APPROVED BY : EK DATE:	
STATUS : FM : RE : NO : DATE:		JOINT VENTURE DATE:	

ภาคผนวก ข-12

ระเบียบการพักอาศัยของบ้านพักพนักงาน ของสัญญาที่ 1



โครงการก่อสร้างทางรถไฟ สายเด่นชัย-เชียงใหม่-เชียงใหม่  
สัญญาที่ 1 ช่วงเด่นชัย-จาง

ประกาศเลขที่ DC-NG/JV23/003

เรื่อง ระเบียบการพักอาศัยของบ้านพักพนักงาน (ฉบับ)

#### 1. หลักเกณฑ์ทั่วไป

- 1.1 บ้านพักพนักงานของ กิจการร่วมค้า ไอทีดี-เนวาร์ตัน นี้จัดให้เฉพาะพนักงานของกิจการร่วมค้า เท่านั้น โดยพนักงานจะต้องได้รับการอนุมัติให้พักอาศัยจากผู้จัดการโครงการฯ หรือผู้บริหารตามที่กิจการร่วมค้า กำหนดให้อำนาจไว้ก่อนเท่านั้น
- 1.2 แผนภูมิแสดงผังรายชื่อบุคคลที่ได้รับมอบหมายจากกิจการร่วมค้า ให้เป็นผู้มีอำนาจในการดูแลความเรียบร้อย บริหารจัดการด้านการอำนวยความสะดวกและสาธารณูปโภคของบ้านพัก ตามที่กิจการร่วมค้า มอบหมาย
- 1.3 บุคคลภายนอก ไม่มีสิทธิพักในบ้านพัก เว้นแต่ได้รับสิทธิตามระเบียบที่กำหนดไว้
- 1.4 หลักเกณฑ์การจัดระเบียบและกลุ่มผู้เข้าพักอาศัย

ก) พนักงานที่มีครอบครัวหรือสมรสแล้ว หรือพนักงานที่นำครอบครัวมาพักด้วย กิจการร่วมค้า จะจัดให้บ้านพักครอบครัวละ 1 ห้อง เท่านั้น แม้ว่าจะทำงานคนเดียวก็ตาม

ข) พนักงานคนไทย ที่โสด หรือผู้ที่ไม่ได้มีสิทธิในการเข้าพักห้องแบบครอบครัว ให้พักร่วมกับพนักงานเพศเดียวกันอย่างน้อย 2 คนต่อ 1 ห้อง

ค) พนักงานต่างชาติ จะจัดให้เข้าพักในบ้านพักสำหรับพนักงานต่างชาติ โดยให้พักร่วมกับอย่างน้อย 3 คน 1 ห้อง

ง) การเข้าพักในห้องแบบครอบครัว พนักงานต้องแสดงหลักฐานการสมรส (ทะเบียนสมรส) หรือเอกสารอื่นที่ยืนยันได้ว่าเป็นคู่สมรสที่ยังคงอยู่ โดยให้นำมาแสดงในการขอรับสิทธิการเข้าพักในห้องแบบครอบครัว

ในการนี้ไม่สามารถนำเอกสารหลักฐานข้างต้นมาแสดงได้ อนุมัติให้ใช้เอกสารที่ผู้บังคับบัญชาในระดับผู้จัดการส่วนกลางมารับรองว่าเป็นคู่สมรสที่ยังคงอยู่จริงมาแสดงแทนได้ **ผู้ไม่นำเอกสารหลักฐานมาแสดงจะไม่ได้รับสิทธิเข้าพัก ในห้องแบบครอบครัวในทุกกรณี**

- จ) ผู้มีสิทธิเข้าพักร่วมกับพนักงานในห้องแบบครอบครัว ได้แก่ สามี ภรรยา บุตร ธิดา บิดาและมารดา ที่ถูกต้องตามกฎหมายของพนักงานเท่านั้น และต้องไม่เป็นบุคคลในกลุ่ม ต่อไปนี้
  - พนักงานที่ไม่เป็นบุคคลของกิจการร่วมค้า หรือเป็นพนักงานที่มีประวัติ BLACKLIST ของกิจการร่วมค้า
  - เป็นสามีหรือภรรยาของพนักงานที่มีรายได้เป็นของตนเอง

.../ - เป็นบิดา  
หน้า 1 ของ 7

ประกาศเลขที่ DC-NG/JV23/003  
ลง ๗ ตุลาคม 2565  
หน้า 2 ของ 7

- เป็นบิดาหรือมารดาของพนักงานที่มีรายได้เป็นของตนเอง
- เป็นบุตรและธิดาของพนักงานที่บรรลุนิติภาวะและมีรายได้เป็นของตนเอง

ฉ) การจัดลำดับในการอนุมัติให้พนักงานเข้าอาศัยในห้องพักแบบครอบครัวให้พิจารณาตามลำดับ ก่อนหลัง ดังนี้

- ลำดับที่ 1 ทั้งสามีและภรรยาที่เป็นพนักงานของกิจการร่วมค้า
- ลำดับที่ 2 เฉพาะสามีหรือภรรยาที่เป็นพนักงานของกิจการร่วมค้า
- 1.5 บ้านพักพนักงานของกิจการร่วมค้า มีหลักเกณฑ์การจัดห้องให้เข้าพักอาศัยในแต่ละชั้น ดังนี้

ก) ชั้นล่าง จะจัดให้พนักงานมีครอบครัวและมีบุตร หรือพนักงานสูงอายุ ที่มีปัญหาสุขภาพเข้าพักเป็นลำดับแรก

ข) ชั้นสอง และชั้นสามจะจัดให้พนักงานโสด หรือพนักงานที่มีครอบครัวแต่ไม่มีบุตร เข้าพัก

- 1.6 การจัดห้องพักให้พนักงานเข้าพักอาศัยให้ดำเนินการตามหลักเกณฑ์ข้างต้นอย่างเคร่งครัด ในกรณีที่นอกเหนือจากหลักเกณฑ์ที่กำหนดไว้ให้เดิมเป็นกรณีการดำเนินการบ้านพัก เพื่อนำเสนอต่อผู้จัดการโครงการฯ หรือต่อคณะกรรมการกลางๆ บริหารบ้านพักพนักงาน เป็นผู้พิจารณาอนุมัติเป็นกรณีไป คำนึงถึงยี่ห้อของคณะกรรมการกลางๆ ถือเป็นที่สุด

#### 2. หลักเกณฑ์การแยกประเภทบ้านพักพนักงานและการเข้าพัก

- 2.1 บ้านพัก E ผู้มีสิทธิเข้าพักอาศัย คือ พนักงานระดับวิศวกร สมุห์บัญชี และเทียบเท่า
- 2.2 บ้านพัก F ผู้มีสิทธิเข้าพักอาศัย คือ พนักงานนายเวร
- 2.3 บ้านพัก A ผู้มีสิทธิเข้าพักอาศัย คือ พนักงานนายเวร
- 2.4 **การให้สิทธิเข้าพักอาศัย** การให้สิทธิ หรือการจัดสรรห้องพักอาศัยของพนักงานในกรณีอื่นที่ นอกเหนือจากที่ได้ระบุไว้ในระเบียบข้างต้น ให้เดิมเป็นกรณีการนำเสนอผู้จัดการบ้านพัก (หากมี) เพื่อนำเสนอ ต่อผู้จัดการโครงการฯ หรือต่อคณะกรรมการกลางๆ เป็นผู้พิจารณาอนุมัติเป็นกรณีไป คำนึงถึงยี่ห้อของคณะกรรมการกลางๆ ถือเป็นที่สุด

#### 3. ขอบเขตของห้องพักอาศัย

- 3.1 ในการขอเข้าพักอาศัย ให้ผู้มีสิทธิตรวจสอบสิทธิของตนเอง และยื่นคำร้องขอแสดงความเป็นเจ้าของห้องพัก โดยการกรอกข้อมูลตามแบบฟอร์มที่กิจการร่วมค้า กำหนด และต้องได้รับอนุมัติก่อนจึงจะอนุญาตให้เข้าพัก

.../ 3.2 กรณี



3.2 กรณีคู่สัญญาและผู้ขาย มีการทะเลาะวิวาทกันภายในครอบครัว แล้วแยกห้องพัก กิจการร่วมค้าฯ จะไม่ดำเนินการให้ เว้นแต่ได้มีการยกเรื่องขึ้นอย่างถูกต้องตามกฎหมาย โดยต้องนำเอกสารการหย่าร้างมาแสดงด้วยจึงจะพิจารณาขอแยกห้องพักได้ โดยจะพิจารณาตามเกณฑ์ ข้อ 1-4 (ข). (ค)

3.3 เมื่อพนักงานได้รับการอนุญาตให้เข้าพักให้ตรวจสอบว่าห้องพักอยู่ในสภาพเรียบร้อยหรือไม่ ในกรณีมีเรียบร้อยให้รับแจ้งผู้กำกับหรือผู้ดูแลบ้านพัก ให้ดำเนินการแก้ไขหรือบันทึกสภาพก่อนเข้าพักอาศัยได้ และเมื่อย้ายออกต้องแจ้งผู้กำกับและดูแลบ้านพัก เพื่อส่งมอบห้องพักคืนให้อยู่ในสภาพเรียบร้อยก่อน

3.4 ผู้พักอาศัยจะทำการบำรุง และรักษาให้อยู่ในสภาพที่ดีอยู่เสมอให้เหมือนกับบ้านของตนเอง

3.5 ในการคิดค่าไฟฟ้า กิจการร่วมค้าฯ จะคิดมิเตอร์วัดกระแสไฟฟ้าได้ทุกห้อง และอนุญาตให้ผู้พักอาศัยใช้ไฟฟ้า (โดยไม่ต้องเสียค่าใช้จ่าย) ได้ไม่เกิน 30 ยูนิต์/ห้อง/เดือน ในกรณีที่มีการใช้ไฟฟ้าเกินกว่าที่กำหนดไว้ กิจการร่วมค้าฯ จะเรียกเก็บค่าไฟฟ้าส่วนเกินจากผู้พักอาศัยในห้องพักเดียวกันโดยตรงเกี่ยวกับทางรายได้ผ่านตรงหลวง หรือ ส่วนภูมิภาคแจ้งกับมา

3.6 ในการคิดค่าน้ำประปา กิจการร่วมค้าฯ จะคิดมิเตอร์น้ำประปาไว้ทุกห้อง และอนุญาตให้ผู้พักอาศัยใช้ (โดยไม่ต้องเสียค่าใช้จ่าย) ได้ไม่เกิน 10 ลบ.ม./ห้อง/เดือน ในกรณีที่มีการใช้น้ำประปาเกินกว่าที่กำหนดไว้ กิจการร่วมค้าฯ จะเรียกเก็บค่าน้ำประปาสวนเกินจากผู้พักอาศัยในอัตราเดียวกันกับทางรายได้ผ่านตรงหลวงหรือส่วนภูมิภาค เรียกเก็บ หรือต้นทุนการผลิตน้ำจากบ่อน้ำบาดาล และ/หรือ แหล่งน้ำผิวดิน

3.7 ผู้พักอาศัยต้องช่วยกันใช้น้ำประปาและไฟฟ้าอย่างประหยัด

3.8 ผู้พักอาศัยต้องปฏิบัติตามระเบียบการกำจัดขยะมูลฝอย โดยการใช้ถุงพลาสติกใส่ขยะ และนำไปทิ้งในจุดที่กำหนดไว้เท่านั้น

3.9 ในกรณีพบว่าผู้พักอาศัยรายได้จริงน้อยกว่า 15 วัน/เดือน กิจการร่วมค้าฯ จะขอห้องพักคืนเพื่อจัดสรรให้ผู้อื่นที่มีความจำเป็นเข้าพักแทน เว้นแต่มีเหตุผล ความจำเป็น และได้รับการอนุญาตจากผู้จัดการโครงการ หรือคณะกรรมการกลางฯ เท่านั้น

3.10 ผู้พักอาศัย จะต้องปฏิบัติตามระเบียบขอเข้าที่พัก และระเบียบกิจการร่วมค้าฯ อย่างเคร่งครัด

#### 4. ข้อเสนอแนะและข้อควรระวังสำหรับผู้พักอาศัย

4.1 ภายหลังจากการปรุงอาหารให้ดับไฟแก๊ส และถอดปลั๊กเครื่องใช้ไฟฟ้าออกทุกครั้ง เช่น กระettleไฟฟ้า หม้อหุงข้าว และ กาต้มน้ำ เป็นต้น ให้เรียบร้อยก่อนออกจากห้อง เพื่อป้องกันอันตราย

.../ 4.2 ภายหลังการ

4.2 ภายหลังการรื้อผ้า ให้ถอดปลั๊กเตาแก๊สทุกครั้งเพื่อป้องกันอันตราย หลักเสี่ยงการใช้เครื่องใช้ไฟฟ้าหลายๆ เครื่องในช่วงเวลาเดียวกัน เพื่อเป็นการป้องกันการเกิดเหตุเพลิงไหม้

#### 5. การสงวนสิทธิ์ กิจการร่วมค้าฯ โดยคณะกรรมการกลางฯ มีสิทธิ์ในการดำเนินการต่อไปนี้

5.1 เพิ่มเติม ยกเลิก เปลี่ยนแปลง ปรับปรุง และแก้ไข ระเบียบการพักอาศัยของบ้านพักนี้ เป็นการเฉพาะ เพื่อความเหมาะสม และความเรียบร้อยในการพักอาศัย

5.2 เปลี่ยนแปลง หรือย้ายให้พนักงาน ไปพักที่อื่นตามความเหมาะสม

5.3 ถอนสิทธิ์การพักอาศัย ของผู้ฝ่าฝืนหรือละเมิดระเบียบการพักอาศัย ของบ้านพักหรือระเบียบของกิจการร่วมค้าฯ ตามความเหมาะสม

5.4 ผู้พักอาศัยที่กระทำผิดหรือ ผิดกฎระเบียบของกิจการร่วมค้าฯ ที่ระบุไว้ในระเบียบการพักอาศัยของบ้านพักนี้ ให้คณะกรรมการบ้านพักพิจารณาโทษ โทษตามขั้นตอน และระเบียบของกิจการร่วมค้าฯ ตามความเหมาะสมต่อไป

5.5 ในกรณีที่มีสมาชิกในครอบครัวได้รับอนุญาตให้เข้ามาอยู่ด้วย กระทำผิดระเบียบการพักอาศัยของบ้านพัก และระเบียบของกิจการร่วมค้าฯ ให้พนักงานผู้ได้รับสิทธิพักอาศัยจะต้องรับผิดชอบในผลของการกระทำผิดระเบียบนั้นด้วย

#### 6. สำหรับพนักงานที่จัดบ้านพักเองต่างหาก

กิจการร่วมค้าฯ ไม่รับประกันว่าค่าเช่าบ้านให้พนักงานฯ ตามระเบียบเรื่องการจ่ายค่าเช่าบ้านของกิจการร่วมค้าฯ

#### 7. ผู้ควบคุมรับผิดชอบบ้านพัก

แผนภูมิแสดงรายการได้การกำกับดูแลของผู้จัดการบ้านพัก ผู้จัดการโครงการ หรือคณะกรรมการกลางฯ จะเป็นผู้ที่ทำหน้าที่ควบคุมผู้พักอาศัยให้ปฏิบัติตามระเบียบการพักอาศัยของบ้านพักอย่างเคร่งครัด รวมถึงควบคุมและดูแลบ้านให้มีความเรียบร้อย เป็นระเบียบ และมีสภาพแวดล้อมที่ดี เป็นที่พักอาศัยที่มีคุณภาพของกิจการร่วมค้าฯ

#### 8. การใช้ยานพาหนะ

8.1 ห้ามขับขี่ยานพาหนะไปบริเวณบ้านพักด้วยความเร็วเกินกำหนด ซึ่งอาจก่อให้เกิดอันตรายต่อผู้พักอาศัยและครอบครัว

8.2 ห้ามดื่มเครื่องดื่มที่มีการปรับแต่งเครื่องยนต์ หรือหล่อลื่นเครื่องยนต์ มีเสียงดังเกิน และก่อให้เกิดความรำคาญกับผู้พักอาศัยรายอื่น

8.3 ห้ามนำรถยนต์ของบุคคลภายนอกหรือผู้ที่ไม่ส่วนเกี่ยวข้องกับกิจการร่วมค้าฯ เข้ามาจอดภายในบริเวณบ้านพักโดยเด็ดขาด

.../8.4 ผู้พักอาศัย

8.4 ผู้พักรายได้ฝ่าฝืนระเบียบข้างต้นจะถูกตัดเงินเดือนด้วยวาจา และหากยังฝ่าฝืนอยู่จะถูกตัดเดือนด้วยหนังสือ ผู้พักรายได้ได้รับหนังสือเตือน 2 ครั้ง จะถูกยึดห้องพักรับ และให้ออกจากบ้านพักทันที

#### 9. ข้อห้ามและบทลงโทษ

9.1 ห้ามทิ้งขยะลงพื้น โดยเด็ดขาด ผู้พักรายได้ฝ่าฝืนจะถูกตัดเดือนด้วยวาจา และหากยังฝ่าฝืนอยู่จะถูกตัดเดือนด้วยหนังสือ พร้อมหักเงินจำนวน 100 บาท ผู้พักรายได้ได้รับหนังสือเตือน 2 ครั้ง จะถูกยึดห้องพักรับ และให้ออกจากบ้านพักทันที

9.2 ห้ามใช้ไฟฟ้าหรือกระแสไฟฟ้านอกมิเตอร์โดยเด็ดขาด มิฉะนั้นจะถือว่าเป็นการลักทรัพย์(เส้นของกิจการร่วมค้า) กรณีตรวจพบว่าห้องใดฝ่าฝืนผู้พักในห้องพักนั้นจะถูกหักเงินเดือน 5 เท่าของค่าไฟฟ้าเดือนล่าสุด จะถูกยึดห้องพักรับให้ออกจากบ้านพักทันที และดำเนินการลงโทษหรือดำเนินคดีตามกฎหมายต่อไป

9.3 ผู้พักรายได้ประมาทประมาทเลินเล่อ ในการใช้เตาแก๊ส กระettleไฟฟ้า เตาปิ้งและเครื่องใช้ไฟฟ้าอื่นๆ ทำให้เกิดไฟไหม้หรืออาจเป็นต้นเหตุก่อให้เกิดอัคคีภัยอย่างรุนแรง จะถูกยึดห้องพักรับ และให้ออกจากบ้านพักทันทีและถูกดำเนินคดีตามกฎหมาย

9.4 ห้ามเปิดน้ำไว้ ผู้พักรายได้ฝ่าฝืนจะถูกตัดเดือนด้วยวาจา และหากยังฝ่าฝืนอยู่จะถูกตัดเดือนด้วยหนังสือ พร้อมหักเงินจำนวน 200.- บาท ผู้พักรายได้ได้รับหนังสือเตือน 2 ครั้งจะถูกยึดห้องพักรับและให้ออกจากบ้านพักทันที

9.5 ห้ามทำลาย เครื่องย้าย ดัดแปลง และต่อเติมห้องพัก ทั้งภายในและภายนอก โดยไม่ได้รับอนุญาตอย่างเด็ดขาด ผู้พักรายได้ฝ่าฝืนจะถูกตัดเดือนด้วยวาจาให้แก้ไขภายใน 15 วัน และหากยังไม่ปฏิบัติตามจะดำเนินการแก้ไขให้แล้วเสร็จจะถูกตัดเดือนด้วยหนังสือ และเมื่อได้รับหนังสือเตือนครบ 15 วัน แล้วยังไม่ดำเนินการแก้ไข จะถูกยึดห้องพักรับ และให้ออกจากบ้านพักทันที

9.6 ห้ามวางสิ่งของ, เครื่องใช้ไว้บนทางเดินส่วนกลาง ยกเว้นรองเท้าที่ใช้ประจำ หากฝ่าฝืนให้ผู้ดูแลบ้านพักนำไปเก็บที่อื่น และหากเก็บครบ 1 สัปดาห์ไม่ติดต่อก็จะให้ผู้ดูแลบ้านพักนำไปบริจาคต่อไป

9.7 ห้ามใช้ห้องพัก ทำการค้าขาย หรือทำการธุรกิจส่วนตัว โดยไม่ได้รับการอนุญาต ผู้พักรายได้ฝ่าฝืนจะถูกตัดเดือนด้วยวาจา และหากยังฝ่าฝืนอยู่จะถูกตัดเดือนด้วยหนังสือ ผู้พักรายได้ได้รับหนังสือเตือน 2 ครั้งจะถูกยึดห้องพักรับ และให้ออกจากบ้านพักทันที

.../ 9.8 ห้ามเลี้ยงสัตว์

9.8 ห้ามเลี้ยงสัตว์ อันเป็นต้นรังเลี้ยง สกปรก และทำความรำคาญหรือเดือดร้อนให้แก่ผู้พักอาศัยรายอื่นเช่น ไม้สุนัข และ แมว เป็นต้น ผู้พักรายได้ฝ่าฝืนจะถูกตัดเดือนด้วยวาจา และหากยังฝ่าฝืนอยู่จะถูกตัดเดือนด้วยหนังสือ ผู้พักรายได้ได้รับหนังสือเตือน 2 ครั้งจะถูกยึดห้องพักรับ และให้ออกจากบ้านพักทันที

9.9 ห้ามส่งเสียงดังหรือกระทำการอื่นใดเป็นการรบกวนผู้พักอาศัยรายอื่นแม้จะไม่ถึงเวลา 22.00 น.ก็ตามและภายหลังเวลา 22.00 น.ไปแล้วให้อาเป็นเวลาค่ำพัฒนาของที่พักของพนักงาน ห้ามกระทำการใดๆ อันเป็นการรบกวนการพักผ่อน ผู้พักรายได้ฝ่าฝืนจะถูกตัดเดือนด้วยวาจา และหากยังฝ่าฝืนอยู่จะถูกตัดเดือนด้วยหนังสือ ผู้พักรายได้ได้รับหนังสือเตือน 2 ครั้ง จะถูกยึดห้องพักรับ และให้ออกจากบ้านพักทันที

9.10 ห้ามลักทรัพย์ ห้ามเล่นการพนันทุกชนิด ห้ามเสพยาเสพติดหรือมียาเสพติดไว้ในครอบครอง เช่นมอร์ฟีน ยาบ้า ยาไอซ์ ยาสูบ หรือสิ่งเสพติดใด ๆ ที่ผิดกฎหมาย ผู้พักรายได้ฝ่าฝืนจะถูกดำเนินคดีตามกฎหมายและให้ออกจากบ้านพักทันที

9.11 ห้ามมีอาวุธปืน คบ มีดปลายแหลม หรือสิ่งประดิษฐ์คล้ายอาวุธไว้ในครอบครอง ผู้พักรายได้ฝ่าฝืนจะถูกดำเนินคดีตามกฎหมาย และให้ออกจากบ้านพักทันที

9.12 ห้ามครอบครองหรือจำหน่าย พลุ ดอกไม้ไฟ ประทัด และวัสดุอื่นที่ก่อให้เกิดอัคคีภัยภายในบ้านพัก ผู้พักรายได้ฝ่าฝืนจะถูกยึดห้องพักรับ และให้ออกจากบ้านพักทันที

9.13 ห้ามนำบุคคลภายนอกเข้ามาพักอาศัยภายในบ้านพักโดยเด็ดขาด ผู้พักรายได้ฝ่าฝืนจะถูกตัดเดือนด้วยวาจา และหากยังฝ่าฝืนอยู่จะถูกตัดเดือนด้วยหนังสือ ผู้พักรายได้ได้รับหนังสือเตือน 2 ครั้งจะถูกยึดห้องพักรับ

9.14 ห้ามให้บุคคลอื่นมาสมรสหรือการเข้าพัก ผู้พักรายได้ฝ่าฝืนจะถูกพิจารณาถึงโทษตามระเบียบของกิจการร่วมค้า พร้อมยึดห้องพักรับและให้ออกจากบ้านพักทันที

9.15 ห้ามมี และ/หรือ นำสิ่งผิดกฎหมาย เข้ามาในบริเวณบ้านพักโดยเด็ดขาด ผู้พักรายได้ฝ่าฝืนจะถูกดำเนินคดีตามกฎหมาย และให้ออกจากบ้านพักทันที

9.16 ห้ามทะเลาะวิวาทในทุกรณีเพื่อความสงบเรียบร้อย ผู้พักรายได้มีการทะเลาะวิวาทกัน จะถูกยึดห้องพักรับและให้ออกจากบ้านพักทันที ทั้งสองฝ่าย

9.17 ห้ามจ้องเล่นเสียงและตมของมีเสียงดังหรือเครื่องเสียงทุกชนิด หรือจัดกิจกรรมอื่นใดในบริเวณบ้านพักก่อให้เกิดเสียงดังและรำคาญแก่ผู้พักอื่น ผู้พักรายได้ฝ่าฝืนจะถูกลงโทษด้วยการตัดเดือนด้วยวาจา หากยังฝ่าฝืนอยู่จะถูกตัดเดือนด้วยหนังสือ ผู้พักรายได้ได้รับการเตือนเป็นหนังสือ 2 ครั้งจะถูกยึดห้องพักรับ และให้ออกจากบ้านพักทันที

9.18 ห้ามพนักงานกระทำการใดๆ อันเป็นการผิดกฎหมายขัดต่อความสงบเรียบร้อยหรือศีลธรรมอันดีของ.../ ประชาชน



ประชาชน ทั้งในขณะปฏิบัติหน้าที่และไม่ได้ปฏิบัติหน้าที่ พนักงานหรือผู้พักอาศัยรายใดที่ฝ่าฝืนและมี  
พยานหลักฐานทำให้เชื่อได้ว่ากระทำการดังกล่าวจริง จะถูกยึดห้องพักคืน และให้ออกจากบ้านพักทันที  
โดยผู้กระทำความผิดกฎหมายจะถูกดำเนินคดีอย่างถึงที่สุด

- 9 ให้ฝ่ายธุรการ และ/หรือ ฝ่ายบุคคลและกฎหมาย เป็นผู้ให้คำแนะนำปรึกษาในการดำเนินการด้านบ้านพักแก่  
พนักงานในหน่วยงานสำหรับพนักงาน

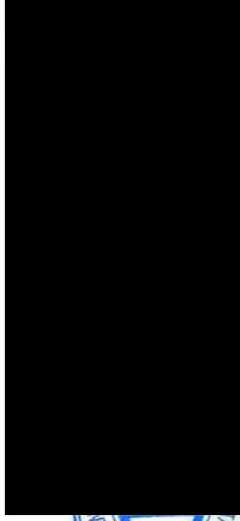

กิจกรรมร่วมคำ ไอที-เนวรัตน์

## ภาคผนวก ข-13

ใบเสร็จรับเงิน/ใบแจ้งหนี้ค่าเก็บขนขยะไปกำจัด ของสัญญาที่ 1

ใบแจ้งหนี้

ชื่อบริษัท

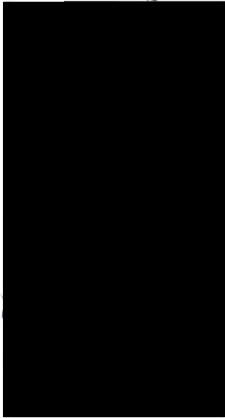

วันที่: ๒๗ ก.พ ๖๖  
หมายเลข  
สำหรับ:

เรียนยกยอปอ:

ชื่อ  
ชื่อบริษัท  
ที่อยู่  
จังหวัด รหัสไปรษณีย์  
หมายเลขโทรศัพท์

คำอธิบาย	จำนวนเงิน
ค่าห้องพัก ๒๐๐/วัน 310/4 (4วัน/1เดือน)	1,240
ค่าอาหารเช้า 30x7 100x3 (4วัน/1เดือน)	1,200
ค่าน้ำดื่ม 150x4 (4วัน/1เดือน)	600
ค่าบริการพิเศษ ๕๐๐x4 (4วัน/1เดือน)	๒,๐๐๐
ผลรวม	๕,๐๔๐

ส่งรายละเอียดให้กับชื่อบริษัท

ถ้าคุณมีคำถามเกี่ยวกับใบแจ้งหนี้นี้ ติดต่อขอ หมายเลขโทรศัพท์

ชื่อบริษัท

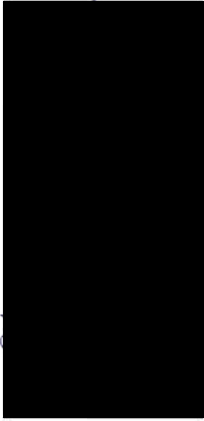

วันที่: 30 มี.ค. ๒566  
หมายเลข  
สำหรับ:

เรียนยกยอปอ:

ชื่อ  
ชื่อบริษัท  
ที่อยู่  
จังหวัด รหัสไปรษณีย์  
หมายเลขโทรศัพท์

คำอธิบาย	จำนวนเงิน
ค่าห้องพัก ๒๐๐/วัน 310/4 (4วัน/1เดือน)	1,240
ค่าอาหารเช้า 30x7 100x3 (4วัน/1เดือน)	1,200
ค่าน้ำดื่ม 150x4 (4วัน/1เดือน)	600
ค่าบริการพิเศษ ๕๐๐x4 (4วัน/1เดือน)	๒,๐๐๐
ผลรวม	๕,๐๔๐

ส่งรายละเอียดให้กับชื่อบริษัท

ถ้าคุณมีคำถามเกี่ยวกับใบแจ้งหนี้นี้ ติดต่อขอ หมายเลขโทรศัพท์





ใบเสร็จรับเงินค่านุญปล่อย

เล่มที่ ๒๑ เลขที่ 35

สำนักงาน เขตทางท่าบ่อแผ่น

ได้รับเงินค่านุญปล่อยสัตว์  
ประจำเดือน พ.ศ. ๒๕๖๖- ม.ย. ๒๕๖๖ จาก สัตว์เลี้ยงสัตว์ไทย ๑๖๖๖  
บ้านเลขที่ ๒๐๓/๑๕๑ ถนน เพชรบุรี ๑๕๑ ตำบล เพชรบุรี อำเภอ  
อัมพวา จังหวัดสมุทรสงคราม ๗๕๐๑๑  
เป็นเงิน ๔๕๐ บาท

ไว้แล้ว แต่วันที่

๑๕ มิ.ย. ๖๖



นักวิชาการจัดการเก็บรายได้

JV.23 ITD-NAWARAT  
Received by..... Date 16/6/66  
Verified by..... Date  
Approved by..... Date

ใบเสร็จรับเงินค่านุญปล่อย

เล่มที่ ๖๑ เลขที่ 37

สำนักงาน เขตทางท่าบ่อแผ่น

ได้รับเงินค่านุญปล่อยสัตว์  
ประจำเดือน..... จาก สัตว์เลี้ยงสัตว์ไทย ๑๖๖๖  
บ้านเลขที่ ๑๐๒/๑๕๑ ถนน เพชรบุรี ๑๕๑ ตำบล เพชรบุรี อำเภอ  
อัมพวา จังหวัดสมุทรสงคราม ๗๕๐๑๑  
เป็นเงิน ๑๐๐ บาท

ไว้แล้ว แต่วันที่

15 มิ.ย. ๖๖



นักวิชาการจัดการเก็บรายได้

## ภาคผนวก ข-14

สรุปสถานการณ์ขออนุญาตเข้าไปทำประโยชน์ในเขตพื้นที่ป่าไม้  
ของสัญญาที่ 1

ตารางสรุปสถานะการขออนุญาตเข้าทำประโยชน์ในเขตพื้นที่ป่าไม้  
 โครงการก่อสร้างทางรถไฟ สายเด่นชัย - เขียงราย - เข้มของ  
 งานสัญญาที่ ๑ ช่วงเด่นชัย - จาง

ข้อมูล ณ ๑๓ มิ.ย. ๖๖

จังหวัดแพร่		เนื้อที่			ระยะทาง (กิโลเมตร)	บริเวณ กม.	หนังสือคำขอเลขที่	ประเภทป่าที่ขอ	ลำดับ				
		ไร่	งาน	ตร.วา									
๑	ป่า พรบ. ๒๕๕๔	๑๐	๐	๗๒						สถานะปัจจุบัน			
ได้รับใบอนุญาตแล้วเมื่อ ๖ ธ.ค. ๖๕													
๒	ป่าสงวนแห่งชาติ												

จังหวัดลำปาง									
ลำดับที่	ขอในพื้นที่แปลงใหม่	หนังสือคำขอลงที่	บริเวณ กม.	ระยะทาง (กิโลเมตร)	เนื้อที่			ตรา	สถานะปัจจุบัน
๑	ป่า พรบ. ๒๕๕๔	รพ. กส.๑๖๐๐/๔๘๘/๒๕๖๕ ลงวันที่ ๘ มี.ค. ๖๕	๖๓๓+๑๐๒ - ๖๓๓+๓๐๕	๐.๒๐๐	ไร่	งาน	ตร.วา		
๒	ป่าสงวนแห่งชาติ	รพ. กส.๑๖๐๐/๔๘๘/๒๕๖๕ ลงวันที่ ๘ เม.ย. ๖๕	๖๑๑+๐๙๐ - ๖๑๗+๐๕๓	๕.๙๖๓	๔๗๓	๐	๒๕		
			๖๑๙+๕๓๐ - ๖๒๐+๑๓๗	๐.๖๐๗	๑๔	๓	๒๕		
			๖๒๐+๖๐๐ - ๖๒๕+๐๓๘	๔.๔๓๘	๒๗๘	๓	๓๑		
			๖๒๖+๙๐๐ - ๖๒๙+๖๑๗	๒.๗๐๘	๕๔	๓	๕๗		
			๖๒๙+๔๐๐ - ๖๓๑+๔๐๕	๑.๖๐๕	๔๒	๒	๖๔		
			๖๓๒+๖๑๔ - ๖๓๒+๙๒๔	๐.๓๑	๒๑	๓	๕๐	รับทราบแล้วเมื่อ ๓๑ พ.ค. ๖๖	
			รวมพื้นที่	๑๕.๖๓๑	๙๒๗	๐	๕๑	พร้อมดำเนินการ	
									ดำเนินการแล้วเมื่อ ๑๙ ต.ค. ๖๕
									ที่ประชุมคณะกรรมการพิจารณาการออกใบอนุญาตให้ใช้ประโยชน์ในเขตป่าสงวนแห่งชาติ (คณะกรรมการชุดใหญ่) เมื่อวันอังคารที่ ๒๕ มี.ค. ๖๖ พิจารณาแล้วมีมติเห็นชอบการขออนุญาตใช้พื้นที่ภายในเขตป่าสงวนแห่งชาติ ป่าแม่เงาฝั่งขวา และป่าแม่เงาฝั่งซ้าย ท้องที่ อ.งาว จ.ลำปาง โดยให้ตัดพื้นที่ของอนุญาตส่วนที่ทับซ้อนกับพื้นที่พื้นที่ที่ได้รับมอบหมาย ของกรมอุทยานฯ เมื่อที่ ๔๒-๓-๖๓ ไว้ ออกไว้ก่อน และจะอนุญาตเพิ่มเติมให้หลังจากที่กรมอุทยานฯ ได้มีประกาศยกเลิกพื้นที่ที่ได้รับมอบหมายฯ ดังกล่าวเรียบร้อยแล้ว สำหรับพื้นที่ทับซ้อนลุ่มน้ำชั้น ๑ เอ บริเวณ กม. ๖๒๒+๔๐๐ ประมาณ ๑-๐๓-๖๖ ไว้ ซึ่งต้องกันพื้นที่ออก กรมฯ ได้เสนอคณะกรรมการชุดใหญ่ รับทราบแล้วเมื่อ ๓๑ พ.ค. ๖๖ ส่วนการเพิกถอนพื้นที่ป่าชุมชนแม่เงา เพื่อที่ ๕๓-๐-๕๔ ไว้ อยู่ระหว่างสำนักงานจัดการป่าชุมชน กรมป่าไม้ ตรวจลบบัญชีจากภาคเสนอ อธิบดีออกประกาศเพิกถอน *ขณนี้กรมป่าไม้ได้มีหนังสือลง ๗ มี.ย. ๖๖ เสนอรมว.ทส. เพื่ออนุมัติในเขตป่าโซน C (คาดว่าจะได้รับใบอนุญาต(พื้นที่ที่แปลงใหญ่) ภายในเดือน มิ.ย.๖๖)

๓	ป่ามด คม.	สน.3 ลำปาง จัดทำคำขอและยื่น เสนอเพิ่มเติมให้ เนื่องจากเป็น การตรวจพบภายหลัง	๖๑๗+๒๑๗ - ๖๑๗+๒๙๙	๐.๐๔๒	๒	๒	๔	ที่ประชุมคณะกรรมการพิจารณาขออนุญาตทำประโยชน์ในเขตป่า ที่คณะรัฐมนตรี มีมติให้ยกเว้นไว้เป็นสมบัติของชาติ ครั้งที่ ๓/๒๕๖๖ เมื่อวันที่ ๒๒ มี.ค.๖๖ พิจารณา แล้วก็มีมติให้ขอการอนุญาตทำประโยชน์ในเขตป่าที่คณะรัฐมนตรีมีมติให้ยกเว้นไว้ เป็นสมบัติของชาติ ครั้งที่ ๑ ของ ก.ลำปาง ของการยกไฟฯ *ขณะที่ยกร่างฯไม่ได้มี หนังสือลง ๑๕ พ.ค.๖๖ แจ้ง มว.ทส.ให้ความเห็นชอบ (คาดว่าจะได้รับใบอนุญาต ภายในเดือน มิ.ย.๖๖)
			๖๒๐+๑๓๗ - ๖๒๐+๑๔๓	๐.๐๐๖	๒๐	๓	๖๗	
			๖๒๙+๕๑๖ - ๖๒๙+๗๕๖	๐.๒๔๒	๐	๒	๘๔	
			๖๓๓+๑๐๔ - ๖๓๓+๒๓๕	๐.๑๓๑	๓	๑	๖๘	
			รวมพื้นที่	๐.๔๖๑	๒๗	๒	๒๓	

๔	ป่า พรบ.๒๕๕๔	รพ.ตช.๑(๖)๓๐๐๓-๑/๒๕๖๖ ลงวันที่ ๓๑ มี.ค. ๒๕๖๖	๖๒๕+๐๐๐ - ๖๒๖+๙๙๑ ๖๒๙+๖๐๕ - ๖๒๙+๘๑๖	๑.๙๔๑ ๐.๒๐๘	๖๐ ๕	๑ ๓	๗๕ ๑๘	เป็นการขอเพิ่มเติมเนื่องจากการสำรวจพื้นที่ลาดเคลือบ โดยนำค่าขอใช้พื้นที่ป่าที่สน. ต.ลำปาง เมื่อ ๓ เม.ย.๖๖ และ จมท.ผู้เกี่ยวข้องได้มีการออกไปตรวจสอบสภาพป่าบริเวณพื้นที่อนุญาตฯ ร่วมกับเมื่อ ๔ พ.ค.๖๖ *ขณะนั้น สน.3 ลำปาง มีหนังสือลง น.ย.๖๖ เสนอเรื่องถึงกรมป่าไม้เพื่อพิจารณาอนุญาต (คาดว่าจะ)ได้รับใบอนุญาตภายในเดือน มี.ย.๖๖)
		รวมพื้นที่		๒.๑๔๙	๖๖	๐	๙๓	

ที่ประชุมคณะกรรมการพิจารณาการขออนุญาตทำประโยชน์ในเขตป่า ที่คณะรัฐมนตรี  
 มีมติให้รักษาไว้เป็นสมบัติของชาติ ครั้งที่ ๓/๒๕๖๖ เมื่อวันที่ ๒๒ มี.ค.๖๖ พิจารณา  
 แล้วมีมติเห็นชอบการขออนุญาตทำประโยชน์ในเขตป่าที่คณะรัฐมนตรีมีมติให้รักษาไว้  
 เป็นสมบัติของชาติ ห้องที่ ๑.จาง จ.ลำปาง ของการรถไฟฯ \*ขณะนั้นกรมป่าไม้ได้มี  
 หนังสือลง ๑๕ พ.ค.๖๖ เสนอ รวท.ส.ให้ความเห็นชอบ (คาดว่าจะได้รับใบอนุญาต  
 ภายในเดือน มิ.ย.๖๖)  
 \*ขณะนั้นกรมป่าไม้ได้มีหนังสือลง ๗ มิ.ย.๖๖ เสนอ  
 รวท.ส. เพื่ออนุมัติในเขตป่าโซน C (คาดว่าจะได้รับใบอนุญาต(พื้นที่แปลงใหญ่)  
 ภายในเดือน มิ.ย.๖๖)

ที่ประชุมคณะกรรมการพิจารณาการขออนุญาตทำประโยชน์ในเขตป่า ที่คณะรัฐมนตรี  
 มีมติให้รักษาไว้เป็นสมบัติของชาติ ครั้งที่ ๓/๒๕๖๖ เมื่อวันที่ ๒๒ มี.ค.๖๖ พิจารณา  
 แล้วมีมติเห็นชอบการขออนุญาตทำประโยชน์ในเขตป่าที่คณะรัฐมนตรีมีมติให้รักษาไว้  
 เป็นสมบัติของชาติ ห้องที่ ๑.จาง จ.ลำปาง ของการรถไฟฯ \*ขณะนั้นกรมป่าไม้ได้มี  
 หนังสือลง ๑๕ พ.ค.๖๖ เสนอ รวท.ส.ให้ความเห็นชอบ (คาดว่าจะได้รับใบอนุญาต  
 ภายในเดือน มิ.ย.๖๖)

เป็นการขอเพิ่มเติมเนื่องจากการสำรวจพื้นที่ที่คลาดเคลื่อน ได้ยื่นคำขอใช้พื้นที่ป่าที่  
 สน.๓ ลำปาง เมื่อ ๓ เม.ย.๖๖ และ จนท.ผู้เกี่ยวข้องได้มีการออกไปตรวจสอบสภาพ  
 ป่าบริเวณที่ขออนุญาตฯ รวมกันเมื่อ ๕ พ.ค.๖๖ \*ขณะนั้น สน.3 ลำปาง มีหนังสือลง ๘  
 มิ.ย.๖๖ เสนอเรื่องถึงกรมป่าไม้เพื่อพิจารณาอนุญาต (คาดว่าจะได้รับใบอนุญาต  
 ภายในเดือน มิ.ย.๖๖)

## ภาคผนวก ข-15

การขออนุญาตเข้าทำประโยชน์ในเขตพื้นที่ป่าไม้  
ของสัญญาที่ 1 และสัญญาที่ 2



สัญญา 1 (ช่วงเด่นชัย-งาว)



รายนาม (นาย/นาง/นางสาว)  
4413  
๑.๑.๑๕  
๑.๑.๑๕  
๑.๑.๑๕



ศาลากลางจังหวัดลำปาง  
ถนนจิรวุฒินัน สป ๕๒๐๐๐  
พฤษภาคม ๒๕๖๖

๒๖ พฤษภาคม ๒๕๖๖

เรื่อง การรถไฟแห่งประเทศไทย ขออนุญาตเข้าทำประโยชน์ในเขตป่า ตามมาตรา ๕๔ แห่งพระราชบัญญัติ  
ป่าไม้ พุทธศักราช ๒๕๕๔ เพื่อดำเนินโครงการก่อสร้างทางรถไฟ สายเด่นชัย - เชียงราย - เชียงของ  
ตามมติคณะรัฐมนตรี เมื่อวันที่ ๓๑ กรกฎาคม ๒๕๖๑ และวันที่ ๑๓ สิงหาคม ๒๕๖๓ พร้อมทั้งตำบลแม่ตึ๋น  
อำเภอองอาจ จังหวัดลำปาง

เรียน ผู้ว่าการรถไฟแห่งประเทศไทย

สิ่งที่ส่งมาด้วย สำเนาหนังสือจังหวัดลำปาง ที่ สป ๐๐๑๔/๒๖๑๓๓

ลงวันที่ ๒๖ พฤษภาคม ๒๕๖๖

ด้วยจังหวัดลำปาง ได้รับแจ้งจากสำนักงานจัดการทรัพยากรป่าไม้ที่ ๓ (ลำปาง) ว่าการรถไฟ  
แห่งประเทศไทย ขออนุญาตเข้าทำประโยชน์ในเขตป่า ตามมาตรา ๕๔ แห่งพระราชบัญญัติป่าไม้ พุทธศักราช ๒๕๕๔  
เพื่อดำเนินโครงการก่อสร้างทางรถไฟ สายเด่นชัย - เชียงราย - เชียงของ ตามมติคณะรัฐมนตรี เมื่อวันที่  
๓๑ กรกฎาคม ๒๕๖๑ และวันที่ ๑๓ สิงหาคม ๒๕๖๓ พร้อมทั้งตำบลแม่ตึ๋น อำเภอองอาจ จังหวัดลำปาง

ในการนี้ จังหวัดลำปางได้มอบหมายให้เจ้าหน้าที่ของสำนักงานงานทรัพยากรธรรมชาติและสิ่งแวดล้อม  
จังหวัดลำปาง ร่วมกับสำนักงานจัดการทรัพยากรป่าไม้ที่ ๓ (ลำปาง) ไปตรวจสอบพื้นที่ที่ขออนุญาตดังกล่าวข้างต้น  
และได้แจ้งผลการดำเนินการให้สำนักงานจัดการทรัพยากรป่าไม้ที่ ๓ (ลำปาง) ทราบแล้ว รายละเอียดปรากฏตาม  
สิ่งที่ส่งมาด้วย

จึงเรียนมาเพื่อโปรดทราบ

ผู้แทน

เพื่อส่งคืนกรม (๑๖/๖)

ขอแสดงความนับถือ

เพื่อส่งคืนกรม (๑๖/๖)

เรียน นุสร.

เรียน วสท.1

เพื่อทราบและดำเนินการในส่วนที่เกี่ยวข้องต่อไป

เรียน วสท.1

เพื่อทราบและดำเนินการในส่วนที่เกี่ยวข้องต่อไป

สำนักงานทรัพยากรธรรมชาติและสิ่งแวดล้อมจังหวัด  
โทรศัพท์ ๐ ๕๔๒๓ ๐๕๕๐ ต่อ ๒๒  
โทรสาร ๐ ๕๔๒๓ ๐๕๕๐

"No Gift policy ทส. ไม่รับและเป็นธรรม"



ที่ สป ๐๐๑๔/๒๖๑๓๓

ศาลากลางจังหวัดลำปาง  
ถนนจิรวุฒินัน สป ๕๒๐๐๐

๒๖ พฤษภาคม ๒๕๖๖

เรื่อง การรถไฟแห่งประเทศไทย ขออนุญาตเข้าทำประโยชน์ในเขตป่า ตามมาตรา ๕๔ แห่งพระราชบัญญัติ  
ป่าไม้ พุทธศักราช ๒๕๕๔ เพื่อดำเนินโครงการก่อสร้างทางรถไฟ สายเด่นชัย - เชียงราย - เชียงของ  
ตามมติคณะรัฐมนตรี เมื่อวันที่ ๓๑ กรกฎาคม ๒๕๖๑ และวันที่ ๑๓ สิงหาคม ๒๕๖๓ พร้อมทั้งตำบลแม่ตึ๋น  
อำเภอองอาจ จังหวัดลำปาง

เรียน ผู้อำนวยการสำนักงานจัดการทรัพยากรป่าไม้ที่ ๓ (ลำปาง)

อ้างถึง หนังสือสำนักงานจัดการทรัพยากรป่าไม้ที่ ๓ (ลำปาง) ที่ พส ๑๖๑๖.๖๒/๑๐๕๖

ลงวันที่ ๗ เมษายน ๒๕๖๖

สิ่งที่ส่งมาด้วย รายงานการตรวจสอบสภาพป่า (ป.๕๔-๒)

พร้อมเอกสารที่เกี่ยวข้อง

จำนวน ๑ ชุด

ตามหนังสือที่อ้างถึง สำนักงานจัดการทรัพยากรป่าไม้ที่ ๓ (ลำปาง) ได้ส่งเรื่องราวของการรถไฟ  
แห่งประเทศไทย ขออนุญาตเข้าทำประโยชน์ในเขตป่า ตามมาตรา ๕๔ แห่งพระราชบัญญัติป่าไม้ พุทธศักราช ๒๕๕๔  
เพื่อดำเนินโครงการก่อสร้างทางรถไฟ สายเด่นชัย - เชียงราย - เชียงของ ตามมติคณะรัฐมนตรี เมื่อวันที่  
๓๑ กรกฎาคม ๒๕๖๑ และวันที่ ๑๓ สิงหาคม ๒๕๖๓ พร้อมทั้งตำบลแม่ตึ๋น อำเภอองอาจ จังหวัดลำปาง  
และจังหวัดลำปาง (โดยสำนักงานทรัพยากรธรรมชาติและสิ่งแวดล้อมจังหวัดลำปาง) ได้มอบหมายให้เจ้าหน้าที่  
ออกไปทำการตรวจสอบพื้นที่ร่วมกับเจ้าหน้าที่ของสำนักงานจัดการทรัพยากรป่าไม้ที่ ๓ (ลำปาง) นั้น

จังหวัดลำปาง ขอเรียนว่า ได้รับรายงานจากเจ้าหน้าที่ผู้ตรวจสอบสภาพป่าตามคำสั่งดังกล่าว  
ข้างต้นปรากฏว่า พื้นที่ที่ขออนุญาตอยู่ในเขตป่า ตามมาตรา ๕๔ แห่งพระราชบัญญัติป่าไม้ พุทธศักราช ๒๕๕๔  
มีเนื้อที่จำนวน ๖๖ - ๐ - ๕๓ ไร่ ลักษณะบริเวณพื้นที่ขออนุญาตมีสภาพเป็นไร่สวนผลไม้เดิม มีความลาดชัน  
ประมาณ ๕ - ๑๕ องศา อยู่สูงจากระดับน้ำทะเลประมาณ ๒๓๕ - ๕๓๒ เมตร ซินดีดินเป็นดินร่วนปนทราย  
ชนิดดินเป็นหินกรวด อยู่ในชั้นดินลูกรังปนทราย - นาน ขึ้นที่ ๔ ตามมติคณะรัฐมนตรี เมื่อวันที่ ๒๑ ตุลาคม ๒๕๖๔  
มีแม่น้ำวังไหลผ่านบริเวณที่ขออนุญาต พื้นที่ขออนุญาตมีสภาพเป็นป่าที่ไม่สมบูรณ์ เนื่องจากเป็นที่ทำกินของราษฎร  
ไม่มีพุ่มไม้ที่มีความหนาแน่นเกินกว่า ๕๐ เซนติเมตร ขึ้นอยู่ ไม่จำเป็นต้องกันพื้นที่ออก ตามมติหนังสือ  
กรมป่าไม้ ด้านมาก ที่ กษ ๐๗๐๕.๓๖/๒๖๕๖๐ ลงวันที่ ๒๑ กรกฎาคม ๒๕๖๔ และพื้นที่ที่ขออนุญาตอยู่ห่างจาก  
ที่ว่าการอำเภอองอาจ จังหวัดลำปาง ระยะทางประมาณ ๕ กิโลเมตร และห่างจากเส้นทางหลวงหมายเลข ๑  
ระยะทางประมาณ ๒๐๐ เมตร รายละเอียดตามสิ่งที่ส่งมาด้วย

/จังหวัด...

จังหวัดลำปางได้พิจารณาแล้ว เห็นว่ารายละเอียดข้อมูลตามผู้ตรวจสอบรายงานไม่ขัดต่อระเบียบและหลักเกณฑ์ว่าด้วยการอนุญาตให้ใช้พื้นที่ป่าแต่อย่างใด จึงมีความเห็นสมควรอนุญาตให้ การรถไฟแห่งประเทศไทย เข้าทำประโยชน์ในเขตป่า ตามมาตรา ๕๔ แห่งพระราชบัญญัติป่าไม้ พุทธศักราช ๒๕๔๔ เพื่อดำเนินโครงการก่อสร้างทางรถไฟ สายเด่นชัย - เชียงราย - เชียงของ ตามมติคณะรัฐมนตรี เมื่อวันที่ ๓๑ กรกฎาคม ๒๕๖๑ และวันที่ ๑๓ สิงหาคม ๒๕๖๓ ที่องค์การบริหารส่วนตำบลแม่ต๋ำ อำเภอองาว จังหวัดลำปาง เนื้อที่ ๖๖ - ๐ - ๙๓ ไร่ ตามที่ขออนุญาต

จึงเรียนมาเพื่อพิจารณา

ขอแสดงความนับถือ

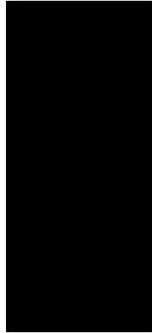

นายสุวิทย์ งามเมือง  
ผู้ว่าราชการจังหวัดลำปาง

สำนักงานทรัพยากรธรรมชาติและสิ่งแวดล้อมจังหวัด  
โทรศัพท์ ๐ ๕๔๒๓ ๐๕๕๐ ต่อ ๒๒  
โทรสาร ๐ ๕๔๒๓ ๐๕๕๑



งานประชาสัมพันธ์

## สัญญา 2 (ช่วงงาว-เขียงราย)







ที่ พย ๐๐๑๔๓/ ๖๔๖๓

ศาลากลางจังหวัดพะเยา

ถนนพหลโยธิน พย ๕๖๐๐๐

๒๖ สิงหาคม ๒๕๖๕

เรื่อง การรถไฟแห่งประเทศไทย ขออนุญาตเข้าทำประโยชน์ในเขตป่าสงวนแห่งชาติ ป่าแม่ต้า และป่าสงวนแห่งชาติ ป่าแม่ฮ้อยบ่อ ป่าห้วยแก้ว และป่าแม่อิงฝิ่งซ้าย เพื่อใช้ประโยชน์พื้นที่ เพื่อดำเนินโครงการก่อสร้างทางรถไฟสายเด่นชัย-เชียงราย-เชียงของ ท้องที่ จังหวัดพะเยา

เรียน อธิบดีกรมป่าไม้

สิ่งที่ส่งมาด้วย คำขอใช้พื้นที่ ฯ แบบ ปส.๑๗ พร้อมเอกสารที่เกี่ยวข้อง

จำนวน ๑ ชุด

ด้วยจังหวัดพะเยา ได้รับคำขออนุญาตเข้าทำประโยชน์ในเขตพื้นที่ป่าสงวนแห่งชาติ ตามมาตรา ๑๓/๑ แห่งพระราชบัญญัติป่าสงวนแห่งชาติ พ.ศ. ๒๕๐๗ ตามแบบ (ป.ส.๑๗) ฉบับลงวันที่ ๑๕ มีนาคม ๒๕๖๕ ของ การรถไฟแห่งประเทศไทย ขออนุญาตเข้าทำประโยชน์ในเขตป่าสงวนแห่งชาติ ป่าแม่ต้า และป่าสงวนแห่งชาติ ป่าแม่ฮ้อยบ่อ ป่าห้วยแก้ว และป่าแม่อิงฝิ่งซ้าย เพื่อใช้ประโยชน์พื้นที่เพื่อดำเนินโครงการก่อสร้างทางรถไฟสายเด่นชัย-เชียงราย-เชียงของ ท้องที่ จังหวัดพะเยา พร้อมเอกสารหลักฐาน ตามที่ระบุไว้ในแบบคำขอที่เกี่ยวข้องให้จังหวัดพะเยาพิจารณา ซึ่งจังหวัดพะเยา ได้ให้เจ้าหน้าที่ตรวจสอบคำขอและเอกสารประกอบคำขอแล้ว ปรากฏว่า ครบถ้วนถูกต้อง จึงได้ให้เจ้าหน้าที่ออกใบตรวจสอบบริเวณพื้นที่ที่ขออนุญาต ร่วมกับเจ้าหน้าที่สำนักจัดการทรัพยากรป่าไม้ที่ ๒ (เชียงราย) และผู้ขออนุญาตฯ แล้ว โดยได้รับรายงานผลการตรวจสอบสภาพป่า แจ้งว่า พื้นที่ที่ขออนุญาตเข้าทำประโยชน์ จำนวนเนื้อที่ได้ ๔๑๘ ไร่ ๑ งาน ๘๗ ตารางวา ประกอบด้วยป่าสงวนแห่งชาติ ป่าแม่ต้า เนื้อที่ ๔๐๐ ไร่ ๒ งาน ๖๖ ตารางวา กำหนดโดยกฎกระทรวง ฉบับที่ ๑๕๒ (พ.ศ. ๒๕๐๕) ออกตามความในพระราชบัญญัติคุ้มครองและสวนป่า พ.ศ. ๒๕๔๑ และป่าสงวนแห่งชาติ ป่าแม่ฮ้อยบ่อ ป่าห้วยแก้ว และป่าแม่อิงฝิ่งซ้าย เนื้อที่ ๑๗ ไร่ ๓ งาน ๒๑ ตารางวา กำหนดโดยกฎกระทรวง ฉบับที่ ๑,๐๕๐ (พ.ศ. ๒๕๒๗) ออกตามความในพระราชบัญญัติป่าสงวนแห่งชาติ พ.ศ. ๒๕๐๗ ซึ่งคณะเจ้าหน้าที่ผู้ตรวจสอบมีความเห็นร่วมกันว่า ถ้าประกาศกำหนดเป็นบริเวณที่ให้การรถไฟแห่งประเทศไทย เข้าใช้ประโยชน์แล้ว จะช่วยเพิ่มศักยภาพการให้บริการขนส่งระบบราง สนับสนุนการพัฒนาขนส่งและรองรับจำนวนผู้โดยสารและปริมาณสินค้าที่เพิ่มสูงขึ้นสอดคล้องตามนโยบายการพัฒนาขนส่งและแผนการพัฒนาต่าง ๆ ของรัฐบาล ป่าไม้ได้รับความเสียหายพอสมควร การขออนุญาตเป็นไปตามระเบียบกรมป่าไม้ที่เกี่ยวข้องกับการขออนุญาตใช้ประโยชน์ในพื้นที่ป่าสงวนแห่งชาติ กฎหมาย และมติคณะรัฐมนตรีที่เกี่ยวข้อง จึงเห็นควรอนุญาตได้ตามที่ขอ

/จังหวัดพะเยา..

จังหวัดพะเยา ได้พิจารณาแล้ว มีความเห็นว่า การขออนุญาตเข้าทำประโยชน์ในเขตป่าสงวนแห่งชาติ ขออนุญาตรายนี้ ดังกล่าว เป็นไปตามระเบียบกรมป่าไม้ ที่เกี่ยวข้องกับการอนุญาตใช้ประโยชน์ในพื้นที่ป่าสงวนแห่งชาติ กฎหมาย หรือมติคณะรัฐมนตรีที่กำหนดไว้ พื้นที่ดังกล่าวอยู่ในหลักเกณฑ์ที่จะอนุญาตให้เข้าทำประโยชน์ในเขตป่าสงวนแห่งชาติได้ตามที่ขออนุญาต รายละเอียดปรากฏตามเอกสารสิ่งที่ส่งมาด้วยพร้อมนี้

จึงเรียนมาเพื่อโปรดทราบและพิจารณา

ขอแสดงความนับถือ



ผู้ว่าราชการจังหวัดพะเยา

สำนักงานทรัพยากรธรรมชาติและสิ่งแวดล้อมจังหวัดพะเยา

โทร. ๐-๕๔๔๘-๕๑๑๒

โทรสาร. ๐-๕๔๔๘-๕๑๑๓

## ภาคผนวก ข-16

กฎระเบียบห้ามไม่ให้ล่าสัตว์ และหรือ จับสัตว์ป่าทุกชนิด  
พร้อมบทลงโทษ ของสัญญาที่ 1



คำสั่งที่ DC-NG/QA/001

โครงการก่อสร้างทางรถไฟ สายเด่นชัย-เชียงราย-เชียงของ

สัญญาที่ 1 ช่วงเด่นชัย-งาว

เรื่อง กฎระเบียบห้ามไม่ให้ล่า และ/หรือ จับสัตว์ป่าทุกชนิด พร้อมบทลงโทษ

เพื่อให้การดำเนินโครงการก่อสร้างทางรถไฟสายเด่นชัย-เชียงราย-เชียงของ สัญญาที่ 1 ช่วงเด่นชัย-งาว เป็นไปตามมาตรการป้องกัน และลดผลกระทบสิ่งแวดล้อมด้านทรัพยากรป่าไม้และสัตว์ป่า จึงไม่อนุญาตให้พนักงาน กระทำการใดที่อาจส่งผลกระทบต่อทรัพยากรป่าไม้ และสัตว์ป่าในบริเวณใกล้เคียงพื้นที่ก่อสร้างของโครงการ ดังนี้

- 1) ห้ามยึดถือหรือครอบครองที่ดิน รวมตลอดถึงก่อสร้าง แผ้วถางหรือเผาป่า
- 2) ห้ามหาของป่า
- 3) ห้ามล่าสัตว์
- 4) ห้ามทิ้งสารเคมี น้ำมัน หรือขยะต่างๆ ที่อาจเป็นอันตรายต่อทรัพยากรป่าไม้และสัตว์ป่า
- 5) ห้ามไม่ให้กระทำการใดๆ ในเขตพื้นที่ป่าที่อยู่นอกแนวเขตพื้นที่ก่อสร้างของโครงการ
- 6) ห้ามนำสัตว์เลี้ยงเข้าไปปล่อยในพื้นที่ป่า

7) หากพบสัตว์ป่าบาดเจ็บหรือต้องการความช่วยเหลือ ต้องแจ้งให้ผู้บังคับบัญชาทราบโดยทันที เพื่อประสาน แจ้งผู้เชี่ยวชาญในการให้ความช่วยเหลือดังกล่าว

8) ปฏิบัติตามข้อกำหนดในพระราชบัญญัติอุทยานแห่งชาติ พ.ศ.2504 หมวดที่3 การคุ้มครองและดูแลรักษา อุทยานแห่งชาติอย่างเคร่งครัด

อนึ่ง หากพบการฝ่าฝืน จะมีบทลงโทษตามกฎหมาย

จึงประกาศมาเพื่อทราบ และให้ถือปฏิบัติอย่างเคร่งครัด

สั่ง ณ วันที่ 28 ธันวาคม 2565

ลงชื่อ

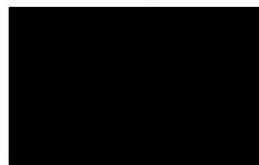

ผู้อำนวยการโครงการ



## ภาคผนวก ข-17

พื้นที่รับผิดชอบของเจ้าหน้าที่ความปลอดภัย ของสัญญาที่ 1



START  
533+900

พื้นที่รับผิดชอบของเจ้าหน้าที่ความปลอดภัยใน โครงการก่อสร้างทางรถไฟ สัญญาที่ 1 ช่วงเด่นชัย - งาม

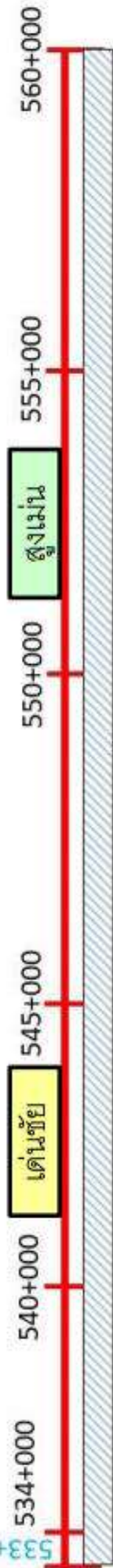

Zone 1 นายพิษณุ ใจมิกัดดี จป.วิชาชีพ



Zone 2 นางสาวนันทิญา เที่ยงแหลม จป.วิชาชีพ

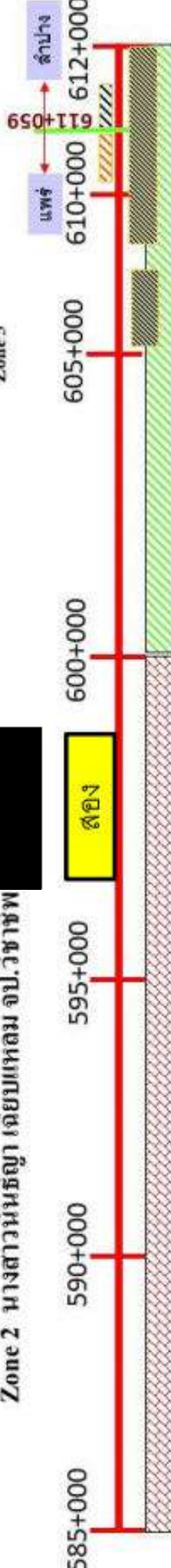

Zone 3

Zone 3 นายอำนาจ เชื้อเล็ก จป.วิชาชีพ

TUNNEL 1 TUNNEL 2

Zone 4 น.ส.กนกกรัษต์ ม่วงขวัญ (จป.วิชาชีพ)

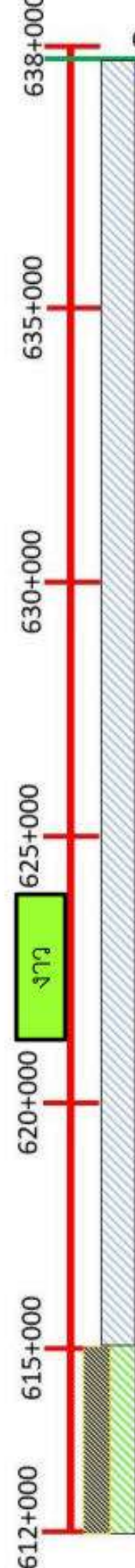

TUNNEL 2  
Zone 4

Zone 5 นายพิษณุ ใจมิกัดดี จป.วิชาชีพ

## ภาคผนวก ข-18

เอกสารสำรวจพื้นที่เวนคืน ของสัญญาที่ 1



เลขที่ พ.กส. ๓๖๐๐/๓๔๗๘/๒๕๖๔

การรณไฟฟ้าแห่งประเทศไทย

ถนนรองเมือง ปทุมวัน กรุงเทพฯ ๑๐๓๓๐

ឧទាហរណ៍ អេស៊ីប៊ុន ។

เรื่อง  
ขอเข้าทำการสำรวจอสังหาริมทรัพย์ในแนวเขตเวนคืนและป่าทึบในบริเวณคันดิน ตามพระราชบัญญัติกำหนดเขต  
ที่ดินที่จะเวนคืน พ.ศ. ๒๔๖๔ เป็นโครงการสำรวจทางรถไฟ สายเด่นชัย - เชียงราย - เชียงของ พ.ศ. ๒๔๖๔

[illegible]

ในท้องที่ตำบลบ้านกลาง อำเภอสอง จังหวัดแพร่

ด้าน<sup>๓๓</sup> ราชกิจจานุเบกษา<sup>๓๔</sup> หน้า ๔๓๓ ถึง ๕๐ เล่มที่ออกตลอดปี ๒๔๖๓-๒๔๖๔ โดย พงษ์ยาคุณ พ.ศ. ๒๔๖๔

[illegible]

เพื่อให้เป็นไปตามมาตรา ๑๖ แห่งพระราชบัญญัติว่าด้วยการเวนคืนอสังหาริมทรัพย์ พ.ศ. ๒๕๕๐ กองการที่ดินของเมืองเจ้าหอคำหรือผู้ครอบครองอสังหาริมทรัพย์โดยชอบด้วยกฎหมาย เพื่อยกพื้นที่ หรือผู้ซึ่งมีขอบเขตอาณาจากเจ้าหน้าที่เจ้าสัวหรือเจ้ากรมทรัพย์ เพื่อประกอบกิจการต่างๆ ค่าตอบแทนในการเวนคืนอสังหาริมทรัพย์ให้แก่บุคคลอื่นตามพระราชบัญญัติฯ ขึ้นอยู่กับเงื่อนไขที่การรถไฟฯ และ

ตัวแทนบริษัทที่ปรึกษาผู้ทำการสำรวจ เป็นผู้ติดต่อกับ พระราชบัญญัติ  
ฉบับที่ ๒๕๒๒ พระราชบัญญัติว่าด้วยการเวนคืนและการได้มาซึ่งสิ่ง  
ที่ปรารถนาที่จะใช้ประโยชน์ที่ดินนั้น

จึงเรียนมาเพื่อโปรดทราบ และอนุญาตให้ใช้สำรวจตามคำขอข้างต้นต่อไป การไฟฟ้า หวังเป็นอย่างยิ่งว่า  
จะได้รับความร่วมมือจากท่านด้วยดี จึงขอขอบคุณมา ณ โอกาสนี้

กษัตริย์แห่งอาณาจักรอยุธยา

นอกราชการและในราชการ

เรียน หัวหน้ากองจัดการที่ดิน

ข้าพเจ้าได้รับหนังสือสำหรับสั่งซื้อสิบล้อสำหรับบรรทุกข้าวเปลือกและปศุสัตว์จากกรมการขนส่งทางบก กระทรวงคมนาคม เมื่อวันที่ ๑๕ ตุลาคม ๒๕๖๓ โดยข้าพเจ้าได้นำเอกสารดังกล่าวไปยื่นขอรับการพิจารณาจากกรมการขนส่งทางบก กระทรวงคมนาคม เมื่อวันที่ ๑๖ ตุลาคม ๒๕๖๓ และได้ดำเนินการตามขั้นตอนการสั่งซื้อสิบล้อเรียบร้อยแล้ว

..... ) โทร. ....  
 ..... เจ้าของสิ่งทวืมลพย หรือผู้แทนฯ

สิ่งยึด

หนังสือรับรองที่ดินในหมู่บ้าน

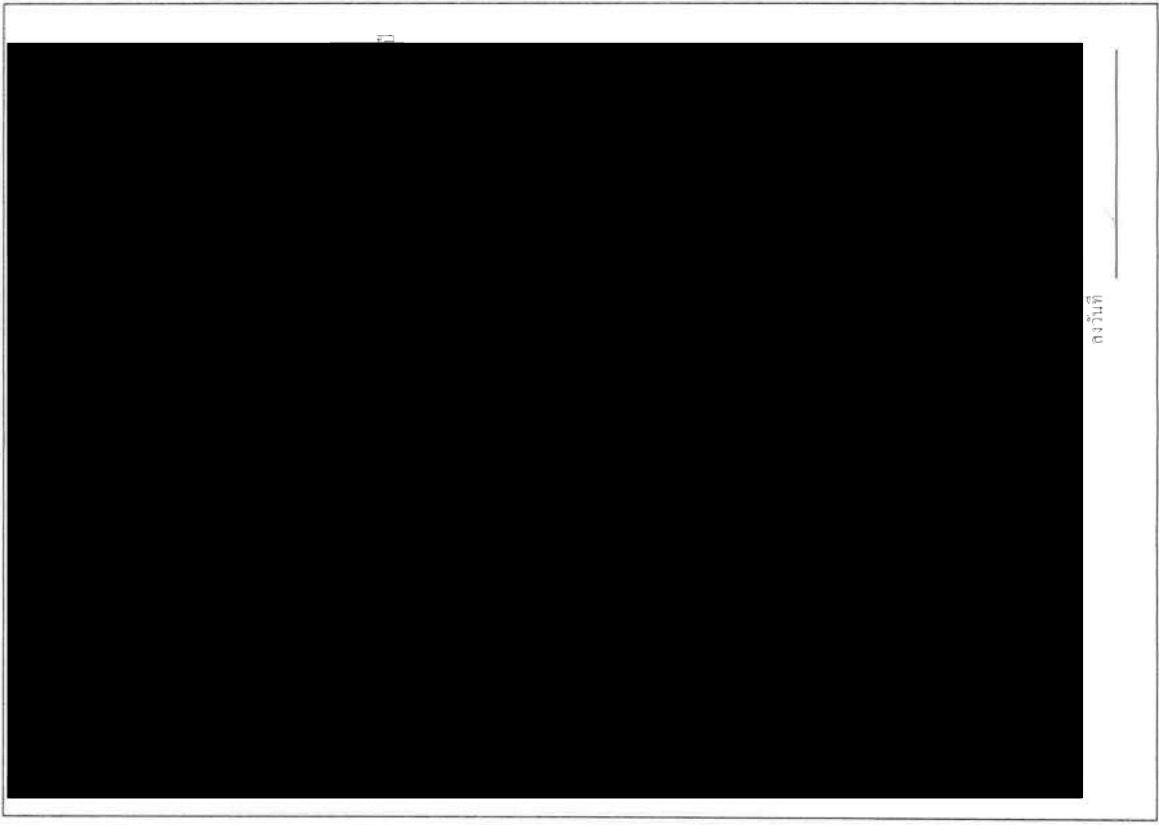

ลงวันที่

บันทึกลงบัญชียอมให้ใช้ที่ดินครอบครอง



นายเขต นายแสน นาคัดประจักษ์ประโชติและจะเป็นขอผู้ให้การตกลงยินยอม  
พร้อมรับรองสำเนาถูกต้อง จำนวน 1 ชุด



แบ่งต้นไม้ที่ 1

งานสำรวจและยึดสลักไม้เพื่อการเว้นดิน



ชื่อและเลขที่  
เลขที่  
ชื่อเจ้าของที่ดิน  
ชื่อเจ้าของไม้  
ได้ตรวจแล้ว

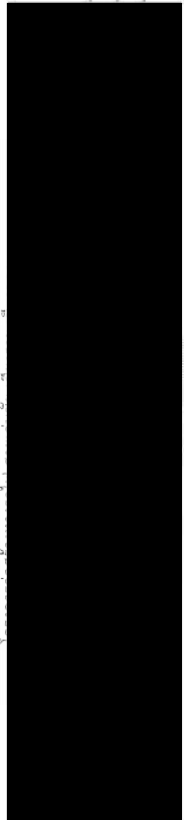

โดย [ ] เจ้าของที่ดินเป็นผู้ดำเนินการ  
หรือ [ ] ทีมงานจากเจ้าของที่ดินเป็นผู้ดำเนินการ

ลำดับ ที่	ชื่อไม้ต้นหรือพืชผล	จำนวนตัว				ปลูก เป็นอาชีพ (ก)	หมายเหตุ (ในกรณีที่ไม่มี กรณี กข กค)
		ขนาด (สูง 1-3 ม.)	อายุ (ปี)	ขนาด (สูง 3-5 ม.)	อายุ (ปี)		
16	ต้นมะพร้าว	-	-	-	-	-	
17	กล้วยไม้	-	-	-	-	-	60
18	ต้นมะม่วง	-	-	-	-	-	
19	ต้นมะพร้าว	-	-	-	-	-	
20	ต้นมะพร้าว	-	-	-	-	-	
21	ต้นมะพร้าว	-	-	-	-	-	
22	ต้นมะพร้าว	-	-	-	-	-	
23	ต้นมะพร้าว	-	-	-	-	-	

ข้าพเจ้าได้ตรวจงานไม้ต้นและพืชผลดังกล่าวแล้วเห็นว่าถูกต้อง จึงลงนามขึ้นชื่อเป็นหลักฐาน และยึดสลักไม้เพื่อการเว้นดิน  
ตามตรา ๑๑ แห่งพระราชบัญญัติว่าด้วยการเวนคืนและการใช้ที่ดิน พ.ศ. ๒๕๖๒

ลงชื่อ ( ) เจ้าพนักงานที่ดิน  
เจ้าพนักงานที่ดิน

แบ่งต้นไม้ที่ 1

งานสำรวจและยึดสลักไม้เพื่อการเว้นดิน



ชื่อและเลขที่  
เลขที่  
ชื่อเจ้าของที่ดิน  
ชื่อเจ้าของไม้  
ได้ตรวจแล้ว

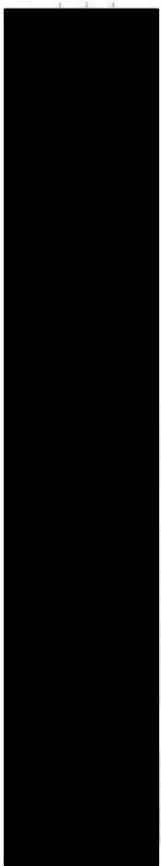

โดย [ ] เจ้าของที่ดินเป็นผู้ดำเนินการ  
หรือ [ ] ทีมงานจากเจ้าของที่ดินเป็นผู้ดำเนินการ

ลำดับ ที่	ชื่อไม้ต้นหรือพืชผล	จำนวนตัว				ปลูก เป็นอาชีพ (ก)	หมายเหตุ (ในกรณีที่ไม่มี กรณี กข กค)
		ขนาด (สูง 1-3 ม.)	อายุ (ปี)	ขนาด (สูง 3-5 ม.)	อายุ (ปี)		
3.	ต้นมะพร้าว	437	-	-	-	-	
4.	ต้นมะพร้าว	19	-	-	-	-	
5.	ต้นมะพร้าว	-	-	-	-	-	
6.	ต้นมะพร้าว	-	-	-	-	-	
7.	ต้นมะพร้าว	36	1	2	3	-	
8.	ต้นมะพร้าว	-	-	-	-	-	
9.	ต้นมะพร้าว	-	-	-	-	-	
10	ต้นมะพร้าว	-	-	-	-	-	
11	ต้นมะพร้าว	-	-	-	-	-	
12	ต้นมะพร้าว	-	-	-	-	-	
13	ต้นมะพร้าว	-	-	-	-	-	
14	ต้นมะพร้าว	-	-	-	-	-	
15	ต้นมะพร้าว	-	-	-	-	-	

ข้าพเจ้าได้ตรวจงานไม้ต้นและพืชผลดังกล่าวแล้วเห็นว่าถูกต้อง จึงลงนามขึ้นชื่อเป็นหลักฐาน และยึดสลักไม้เพื่อการเว้นดิน  
ตามตรา ๑๑ แห่งพระราชบัญญัติว่าด้วยการเวนคืนและการใช้ที่ดิน พ.ศ. ๒๕๖๒

ลงชื่อ ( ) เจ้าพนักงานที่ดิน  
เจ้าพนักงานที่ดิน

ต.บ้านกลาง

N.

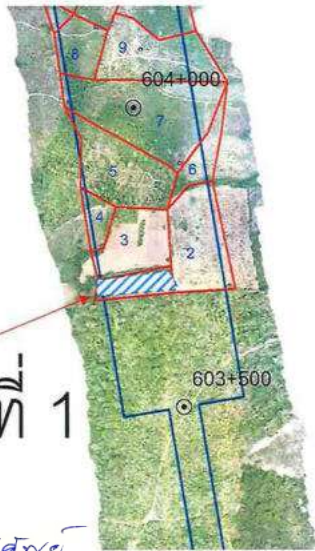

แปลงที่ 1

วัดชัย มุขเสถียร

แนวทแยง

- (ท.11.2.2)
- ① ลัก ค. 437 ตัน
  - ② -มอรา น. 11 ตัน
  - ③ ค. 6 ค. 15
  - ④ ค. 56 น. 40

- ④ ค. 5
- ⑤ ค. 2
- ⑥ ค. 36 น. 1 น. 2
- ⑦ ค. 3
- ⑧ ค. 1
- ⑨ ค. 2
- ⑩ ค. 11
- ⑪ ค. 10
- ⑫ ค. 5

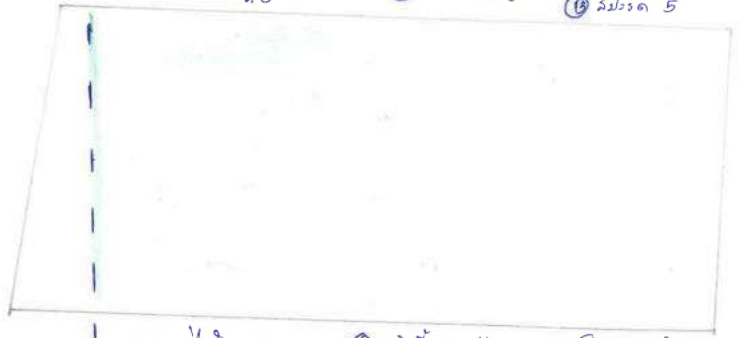

แนวทแยง

- ⑬ ค. 14
- ⑭ ค. 1
- ⑮ ค. 4
- ⑯ ค. 500
- ⑰ ค. 6
- ⑱ ค. 110
- ⑲ ค. 3
- ⑳ ค. 2



20 ค.ค. 2022 09:31:38  
ถ่ายโดย  
นาย  
นาย  
นาย

ต.บ้านกลาง

N.



แปลงที่ 1

แนวทแยง

- (ท.11.2.2)
- ① ลัก ค. 437 ตัน
  - ② -มอรา น. 11 ตัน
  - ③ ค. 6 ค. 15
  - ④ ค. 56 น. 40

- ④ ค. 5
- ⑤ ค. 2

N 2047750.695  
E 618746.859

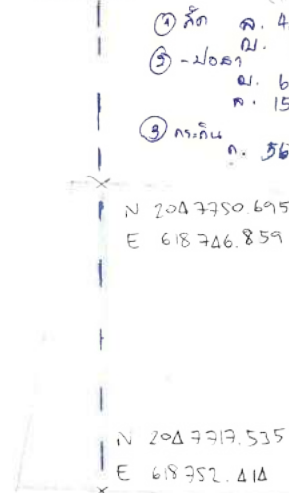

แนวทแยง

- ④ ค. 5
- ⑤ ค. 2

N 2047773.689  
E 618863.097  
X

4,565.702 m<sup>2</sup>

2-3-4-5-6

N 2047917.535  
E 618752.414

N 2047929.412  
E 618867.456



20 ค.ค. 2022 09:31:38  
ถ่ายโดย  
นาย  
นาย  
นาย

รายการวัสดุพร้อมสิ่งปลูกสร้าง

ข้าพเจ้า \_\_\_\_\_ อายุ \_\_\_\_\_ สัญชาติ \_\_\_\_\_  
บัตรประชาชนเลขที่ \_\_\_\_\_ ที่อยู่ \_\_\_\_\_

โดยมีสิ่งปลูกสร้างในพื้นที่ดังนี้ :

1. ลักษณะสิ่งปลูกสร้าง \_\_\_\_\_  
\_\_\_\_\_
2. ขนาด (โดยประมาณ) \_\_\_\_\_  
\_\_\_\_\_
3. หลังคา: \_\_\_\_\_  
\_\_\_\_\_

4. แผนผังอาคาร: 

<input type="checkbox"/> กระเบื้อง	<input type="checkbox"/> สังกะสี	<input type="checkbox"/> กระเบื้องลอน	อื่นๆ _____
<input type="checkbox"/> ไม้	<input type="checkbox"/> สังกะสี	<input type="checkbox"/> อิฐบล็อก	<input type="checkbox"/> กระเบื้องแผ่นเรียบ
<input type="checkbox"/> ผงคอนกรีต	<input type="checkbox"/> อื่นๆ _____		

5. โครงสร้างสิ่งปลูกสร้าง: 

<input type="checkbox"/> ไม้	<input type="checkbox"/> คอนกรีต	<input type="checkbox"/> เหล็ก	<input type="checkbox"/> อื่นๆ _____
------------------------------	----------------------------------	--------------------------------	--------------------------------------
6. พื้น: 

<input type="checkbox"/> กระเบื้อง	<input type="checkbox"/> คอนกรีต	<input type="checkbox"/> ไม้	<input type="checkbox"/> อื่นๆ _____
------------------------------------	----------------------------------	------------------------------	--------------------------------------
7. อื่นๆ \_\_\_\_\_  
\_\_\_\_\_

ข้าพเจ้าฯ ได้ตรวจสอบรายการเห็นว่าถูกต้องตรงตามความประสงค์จึง ได้ลงลายมือชื่อไว้เป็นสำคัญ

ลงชื่อ \_\_\_\_\_ (  ) \_\_\_\_\_ เข้าของสิ่งปลูกสร้าง \_\_\_\_\_  
(รูปถ่าย) \_\_\_\_\_ วันที่สำรวจ \_\_\_\_\_

หนังสือมอบอำนาจ

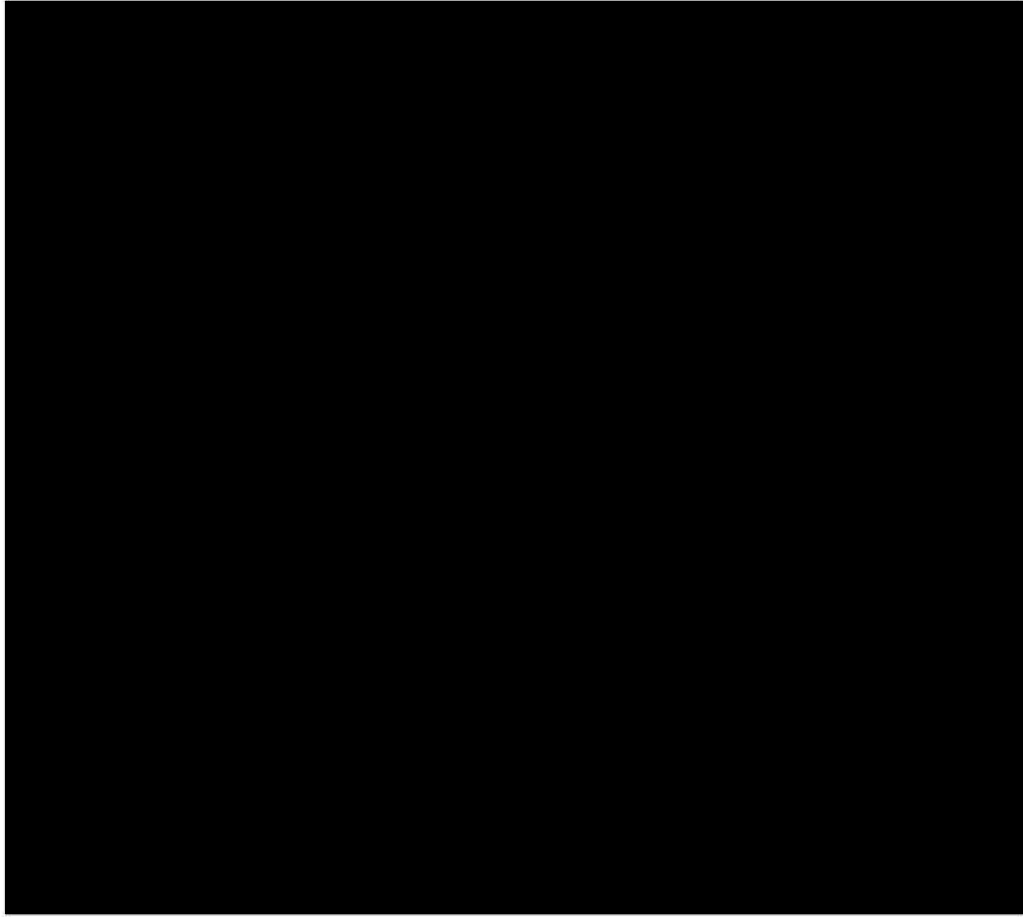

1. การลงลายมือชื่อหรือเซ็นพิกัดข้อมูลอื่นใด ถ้าใช้ต่างไป ให้ลงลายมือชื่อที่มิใช่ชื่อ ในกรณีเซ็นด้วยมือ ให้ใช้พิมพ์ลายนิ้วมือด้วย
2. หนังสือมอบอำนาจฯ ฉบับนี้ คัดลอก มาเพื่อเป็นเอกสาร สามารถใช้ได้ภายใน สิบวันนับตั้งแต่วันที่



หนังสือมอบอำนาจ

[Redacted content]

1. การลงลายมือชื่อหรือประทับตราของข้าพเจ้า ข้าพเจ้าได้ ให้สัตยาบันความที่ไม่ขัดข้อง ในกรณีที่ข้าพเจ้ามีมือให้รับมอบอำนาจ มอบหมาย
2. หนังสือมอบอำนาจ มอบหมาย ข้าพเจ้าได้ ให้สัตยาบันความที่ไม่ขัดข้อง ในกรณีที่ข้าพเจ้ามีมือให้รับมอบอำนาจ มอบหมาย

[Redacted content]



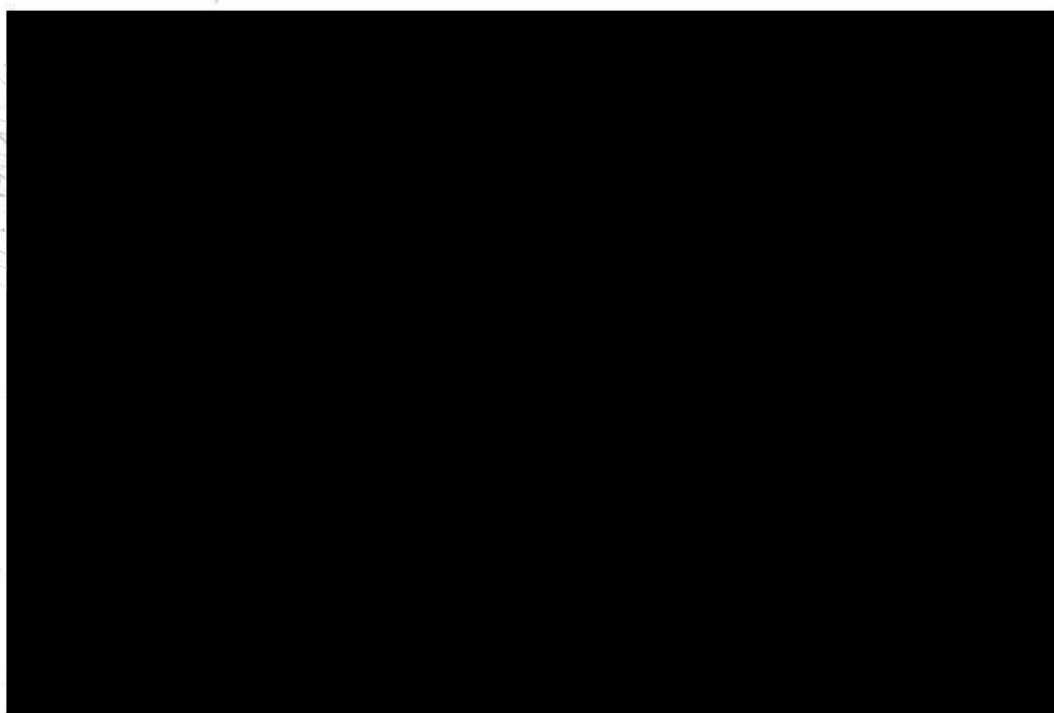
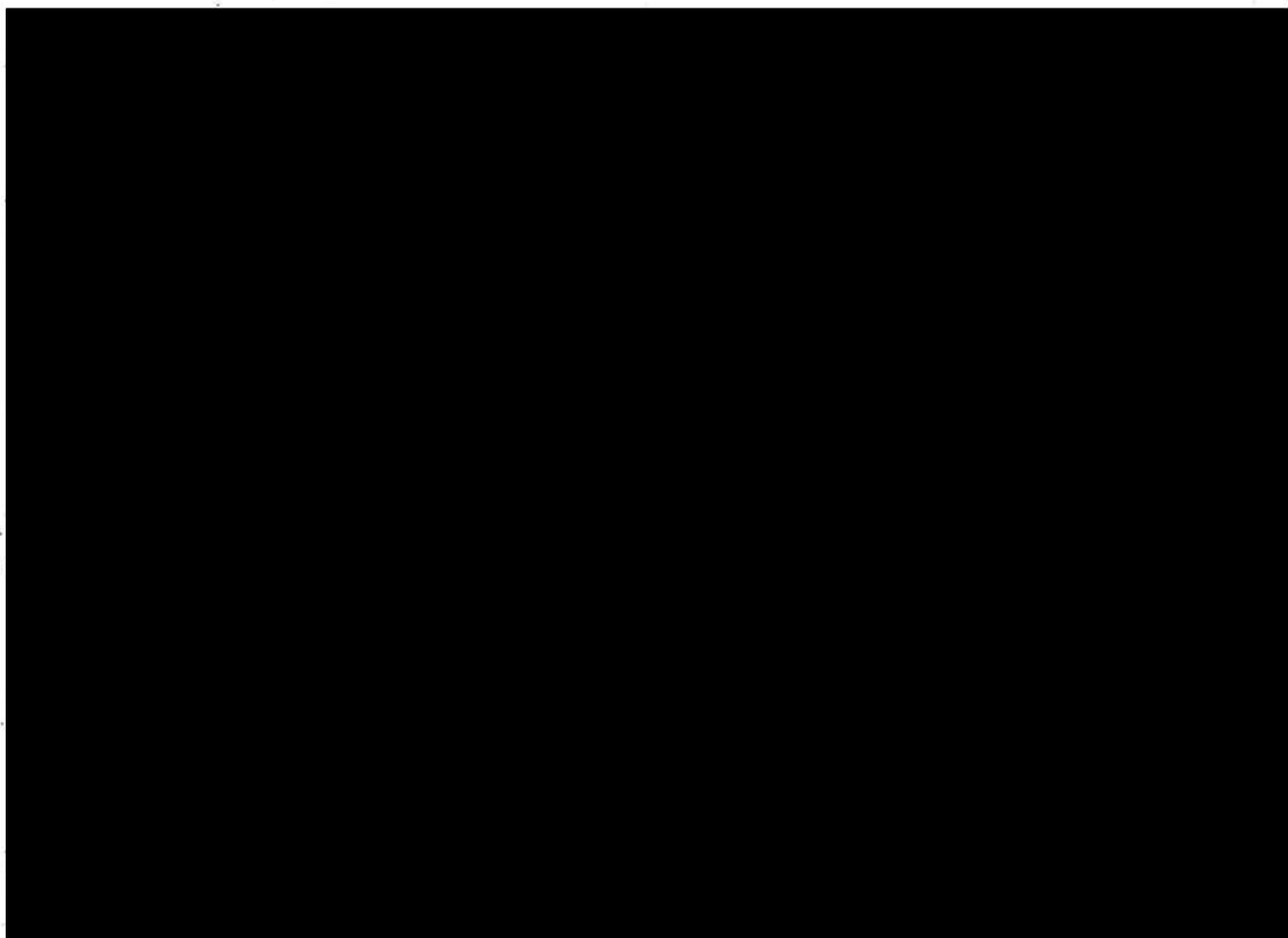

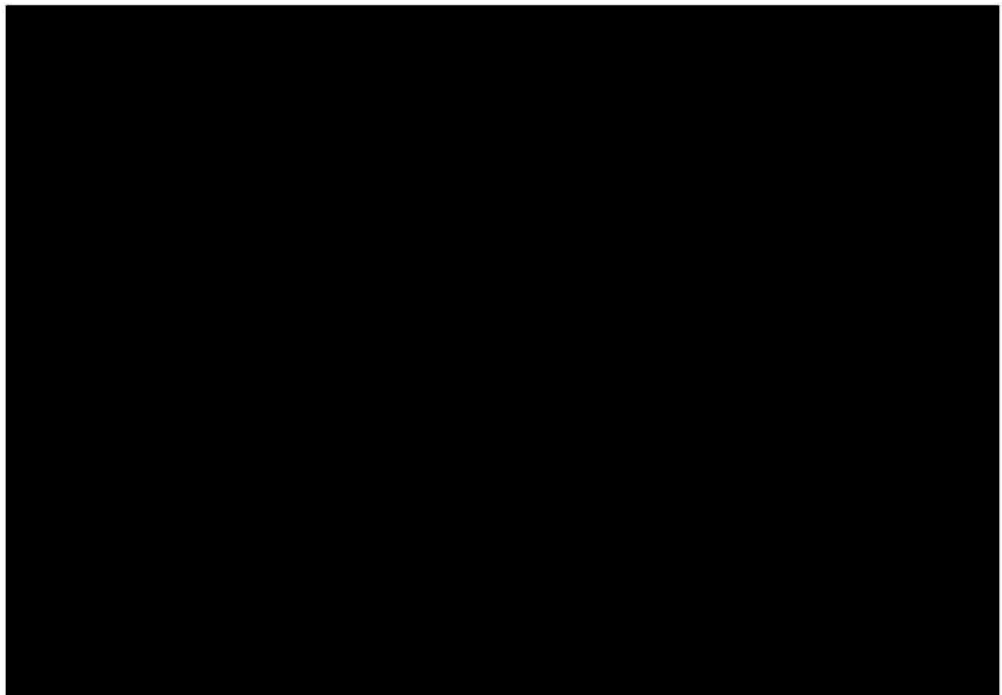



ตำบลบ้านกลาง				
ลำดับที่	รายชื่อเจ้าของแปลง	แปลงที่	ตารางเมตร	พื้นที่ ไร่-งาน-วา
1		1	4563.727	2-3-40.932
2		2	12920.965	3-0-30.241
3		3	11365.761	7-0-41.440
4		4	2677.827	1-2-69.457
5		5	15638.998	9-3-9.749
6		6	2600.86	1-2-50.220
7		7	21368.061	13-1-42.004
8		8	6122.93	3-3-30.733
9		9	12199.72	7-2-49.930
10		10	8820.543	5-2-5.136
11		11	8625.396	5-1-56.349
12		12	5593.781	3-1-98.445
13		13	6353.835	3-3-88.459
14		14	8354.852	5-0-88.713
15		15	6513.397	4-0-28.349
16		16	8088.178	5-0-22.044
17		17	14452.005	9-0-13.005
18		18	14277.22	8-3-69.305
19		19	7630.375	4-3-7.594
20		20	3829.52	2-1-57.380
21		21	466.606	0-1-16.651
22		22	888.203	0-2-22.051
23		23	4559.471	2-3-39.868
24		24	813.862	0-2-3.465
25		25	2027.737	1-1-6.934
26		26	126.884	0-0-31.721
27		27	103.256	0-0-25.314
28		28	4556.77 *	3-0-21.693



ลักษณะ

พื้นที่ที่ได้รับอนุญาตจากกรมที่ดิน  
และกรมการปกครอง

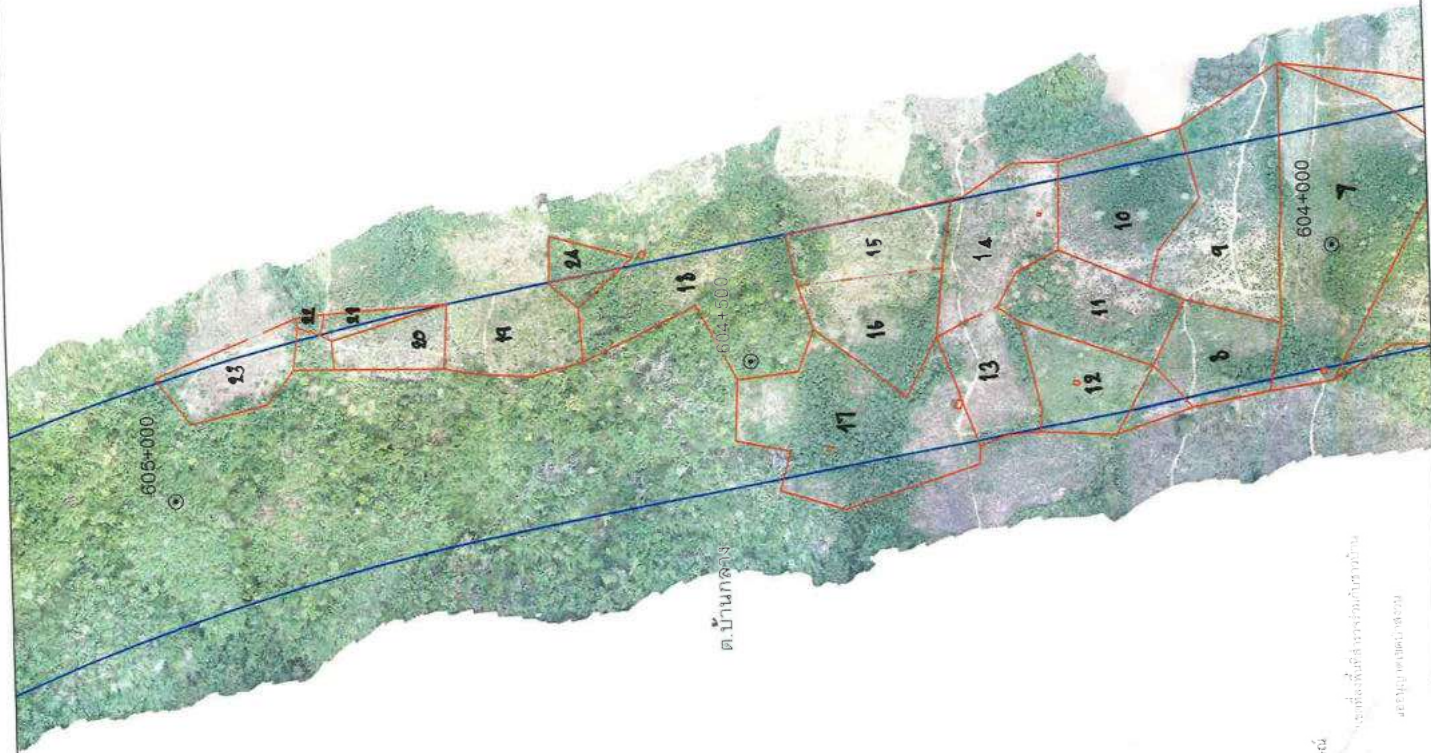

ลักษณะ

พื้นที่ที่ได้รับอนุญาตจากกรมที่ดิน  
และกรมการปกครอง



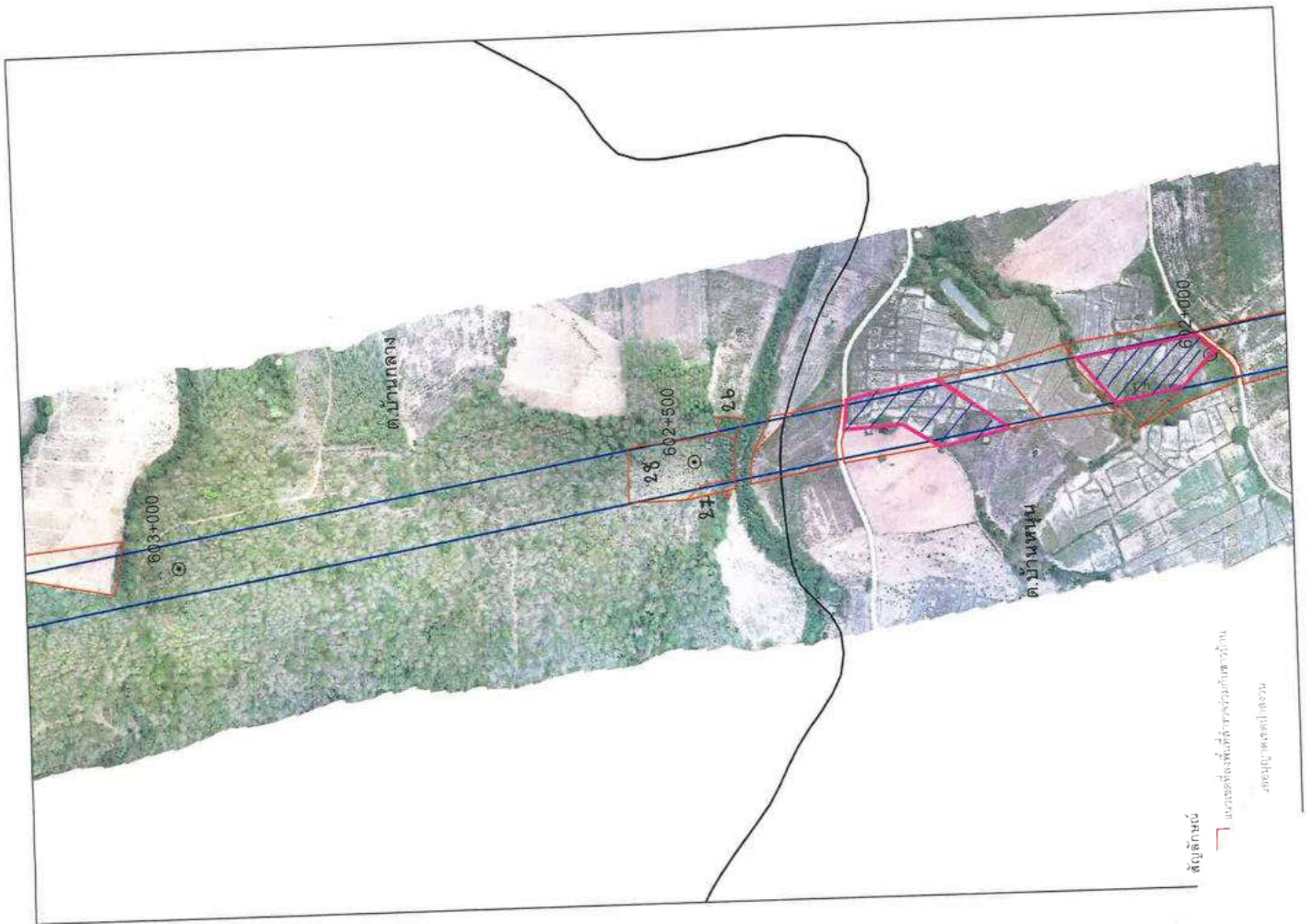

## ภาคผนวก ข-19

เอกสารสรุปความก้าวหน้าการเวนคืนที่ดิน  
และส่งมอบพื้นที่ก่อสร้าง

สัญญา 1 (ช่วงเด่นชัย-งาว)





## บันทึกข้อความ

เลขที่ รพ.ดช.๑(อ)๒๐๐๖-๑/๒๕๖๖

วันที่ ๓๐ มิถุนายน ๒๕๖๖  
โครงการก่อสร้างทางรถไฟ สายเด่นชัย-เชียงใหม่ของ  
สัญญาที่ ๑ ช่วงเด่นชัย-งาว

เรื่อง ขสสมอบพื้นที่ก่อสร้าง (เพิ่มเติมครั้งที่ ๗) โครงการก่อสร้างทางรถไฟ สายเด่นชัย-เชียงใหม่ของ  
สัญญาที่ ๑ ช่วงเด่นชัย - งาว

เรียน ผู้จัดการโครงการด้านบริหารงานและสัญญา

ผู้จัดการโครงการ CSC๑

ผู้จัดการโครงการร่วมค้า ไอทีดี-เนวาร์รัตน์

อ้างถึง ๑. สัญญาจ้าง เลขที่ กส.๑๐๐/ทค./๒๕๖๕ ลงวันที่ ๒๕ ธันวาคม ๒๕๖๕  
๒. สัญญาจ้าง เลขที่ กส.๓๗/ทค./๒๕๖๕ ลงวันที่ ๒๑ ตุลาคม ๒๕๖๕

สิ่งที่ส่งมาด้วย บันทึกเรียนมอบสถานที่ (เพิ่มเติมครั้งที่ ๗) ลงวันที่ ๓๐ มิถุนายน ๒๕๖๖

ตามที่การรถไฟแห่งประเทศไทย ได้ลงนามในสัญญาจ้างกิจการร่วมค้า ไอทีดี-เนวาร์รัตน์ เป็น  
ผู้รับจ้างดำเนินงานก่อสร้าง และว่าจ้างกลุ่มบริษัทที่ปรึกษา CSDCC เป็นที่ปรึกษาควบคุมงานก่อสร้าง ตามอ้าง  
ถึง ๑ และ ๒ ตามลำดับโดยการรถไฟฯ ได้ส่งมอบพื้นที่ก่อสร้างบางส่วนให้ผู้รับจ้างได้ดำเนินการก่อสร้างแล้ว  
เมื่อวันที่ ๒ มิถุนายน ๒๕๖๖ และจะส่งมอบพื้นที่ก่อสร้างที่ยังคงดำเนินการเวนคืนพื้นที่ในภายหลัง นั้น

บัดนี้ การรถไฟแห่งประเทศไทย ได้ดำเนินการเวนคืนที่ดินบางส่วนเสร็จเรียบร้อยแล้ว จึงขอ  
ส่งมอบพื้นที่ก่อสร้างให้ผู้รับจ้างได้ดำเนินการก่อสร้างโครงการฯ ตามรายละเอียดดังสิ่งที่ส่งมาด้วย ทั้งนี้  
สำหรับพื้นที่ที่ยังอยู่ระหว่างการเวนคืนจะเร่งรัดดำเนินการเพื่อส่งมอบพื้นที่ก่อสร้างที่เหลือให้นายภายหลังต่อไป

จึงเรียนมาเพื่อโปรดทราบ และพิจารณาดำเนินการต่อไป

สำเนา	นุสร. (๒)	(ลงนาม)
	วอ.บ. (๒๕/๙)	
	เพื่อโปรดทราบ	วส.๑ (๒๕/๙)
	วป.๑๑ (๒๕/๙)	วิธีการโครงการด้านก่อสร้าง
	เพื่อทราบ	
	นท.	

เพื่อทราบ และรวมร่าง ให้ผู้เกี่ยวข้อง  
ในการดำเนินงานโครงการฯ ต่อไป



๓๐ มิ.ย. ๖๖

สำนักงานโครงการ-ก่อสร้างทางรถไฟฯ ที่ดำเนินการ  
โทรศัพท์ ๐๖-๕๕๐๓๗ ๖๗๐๕



## บันทึกข้อความ

เลขที่ รพ.ดช.๑(อ)๒๐๐๖-๑/๒๕๖๖

วันที่ ๓๐ มิถุนายน ๒๕๖๖  
โครงการก่อสร้างทางรถไฟ สายเด่นชัย-เชียงใหม่ของ  
สัญญาที่ ๑ ช่วงเด่นชัย-งาว

เรื่อง ขสสมอบพื้นที่ก่อสร้าง (เพิ่มเติมครั้งที่ ๗) โครงการก่อสร้างทางรถไฟ สายเด่นชัย-เชียงใหม่ของ  
สัญญาที่ ๑ ช่วงเด่นชัย - งาว

เรียน ผู้จัดการโครงการด้านบริหารงานและสัญญา

ผู้จัดการโครงการ CSC๑

ผู้จัดการโครงการร่วมค้า ไอทีดี-เนวาร์รัตน์

อ้างถึง ๑. สัญญาจ้าง เลขที่ กส.๑๐๐/ทค./๒๕๖๕ ลงวันที่ ๒๕ ธันวาคม ๒๕๖๕  
๒. สัญญาจ้าง เลขที่ กส.๓๗/ทค./๒๕๖๕ ลงวันที่ ๒๑ ตุลาคม ๒๕๖๕

สิ่งที่ส่งมาด้วย บันทึกเรียนมอบสถานที่ (เพิ่มเติมครั้งที่ ๗) ลงวันที่ ๓๐ มิถุนายน ๒๕๖๖

ตามที่การรถไฟแห่งประเทศไทย ได้ลงนามในสัญญาจ้างกิจการร่วมค้า ไอทีดี-เนวาร์รัตน์ เป็น  
ผู้รับจ้างดำเนินงานก่อสร้าง และว่าจ้างกลุ่มบริษัทที่ปรึกษา CSDCC เป็นที่ปรึกษาควบคุมงานก่อสร้าง ตามอ้าง  
ถึง ๑ และ ๒ ตามลำดับโดยการรถไฟฯ ได้ส่งมอบพื้นที่ก่อสร้างบางส่วนให้ผู้รับจ้างได้ดำเนินการก่อสร้างแล้ว  
เมื่อวันที่ ๒ มิถุนายน ๒๕๖๖ และจะส่งมอบพื้นที่ก่อสร้างที่ยังคงดำเนินการเวนคืนพื้นที่ในภายหลัง นั้น

บัดนี้ การรถไฟแห่งประเทศไทย ได้ดำเนินการเวนคืนที่ดินบางส่วนเสร็จเรียบร้อยแล้ว จึงขอ  
ส่งมอบพื้นที่ก่อสร้างให้ผู้รับจ้างได้ดำเนินการก่อสร้างโครงการฯ ตามรายละเอียดดังสิ่งที่ส่งมาด้วย ทั้งนี้  
สำหรับพื้นที่ที่ยังอยู่ระหว่างการเวนคืนจะเร่งรัดดำเนินการเพื่อส่งมอบพื้นที่ก่อสร้างที่เหลือให้นายภายหลังต่อไป

จึงเรียนมาเพื่อโปรดทราบ และพิจารณาดำเนินการต่อไป

๓๐ มิ.ย. ๖๖

(นายพุดินะ เลิศอนันท์)  
วส.๑ (๒๕/๙)  
วิธีการโครงการด้านก่อสร้าง

สำนักงานโครงการ-ก่อสร้างทางรถไฟฯ ที่ดำเนินการ  
โทรศัพท์ ๐๖-๕๕๐๓๗ ๖๗๐๕



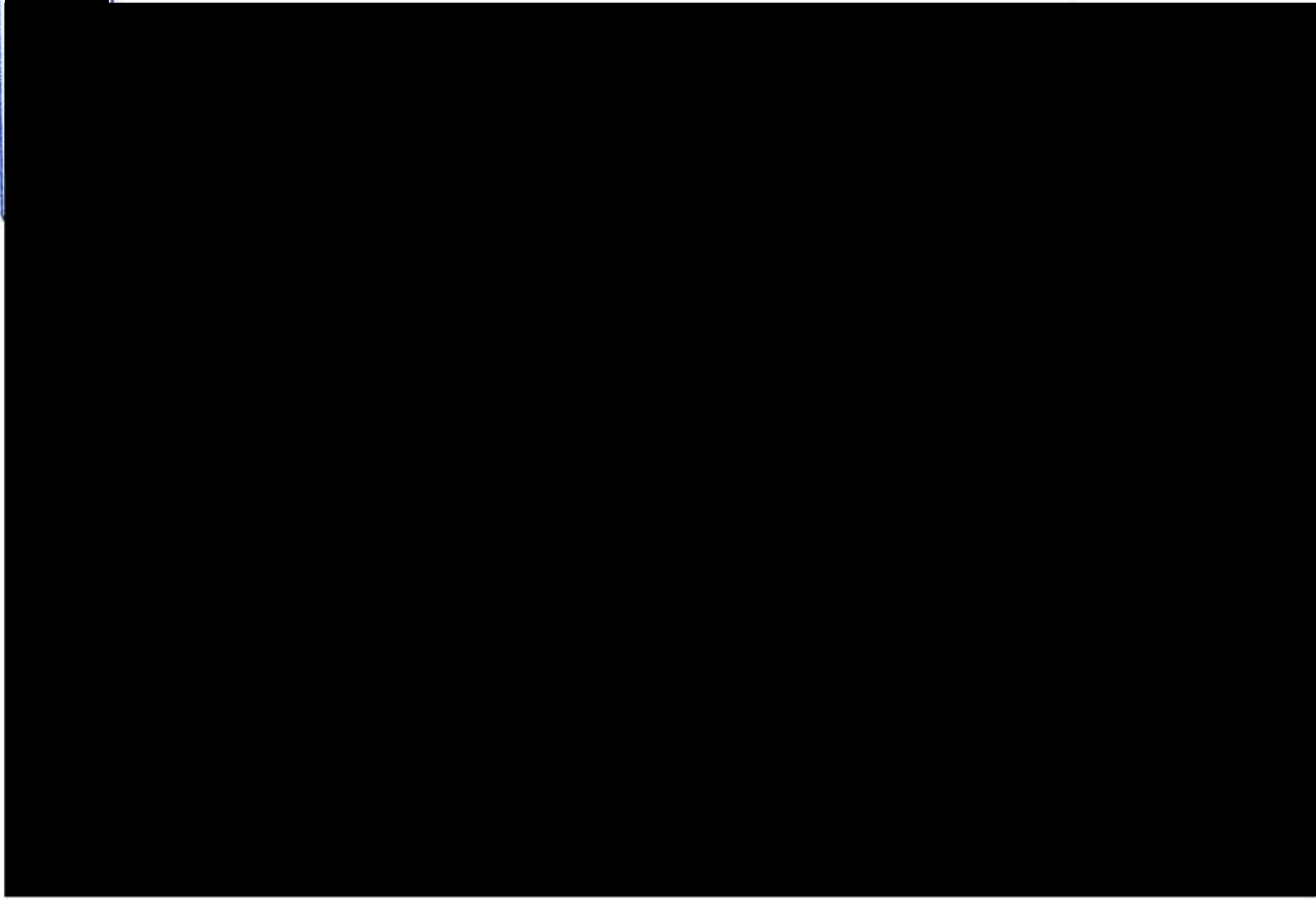

งานด้านควบคุมคุณภาพก่อสร้าง  
โครงการก่อสร้างทางรถไฟ  
สายเด่นชัย-มัญจาคีรี-เมืองของ  
โดยมี ๒๗,๔๐๐ กิโลเมตร ๑๐๐ กิโลเมตร  
โครงการก่อสร้างรถไฟ สายเด่นชัย-มัญจาคีรี-เมืองของ  
โดยมี ๒๗,๔๐๐ กิโลเมตร ๑๐๐ กิโลเมตร



22

รายการส่งมอบพื้นที่ครั้งที่ ๑

คณะที่/ช่วง	จำนวนพื้นที่ทั้งหมด	จำนวนพื้นที่ที่ส่งมอบ
คณะที่ ๑ ช่วงเด่นชัย-สูงเม่น	๙๙๒ แปลง	๒๘๑ แปลง
คณะที่ ๒ ช่วงสูงเม่น-แพร่	๓๙๒๒ แปลง	๘๑๑ แปลง
คณะที่ ๓ ช่วงร้องกวาง-สอง	๘๙๓๓ แปลง	๖๖๖ แปลง
รวมพื้นที่ที่ส่งมอบครั้งที่ ๑ ทั้งหมด		๑๕๕๔ แปลง

รายการส่งมอบพื้นที่ครั้งที่ ๒

คณะที่/ช่วง	จำนวนพื้นที่ทั้งหมด	จำนวนพื้นที่ที่ส่งมอบ
คณะที่ ๑ ช่วงเด่นชัย-สูงเม่น	๙๙๒๒ แปลง	๖๖๖ แปลง
คณะที่ ๒ ช่วงสูงเม่น-แพร่	๓๙๒๔ แปลง	๙๗๑ แปลง
คณะที่ ๓ ช่วงร้องกวาง-สอง	๘๘๙๔ แปลง	๖๖๖ แปลง
รวมพื้นที่ที่ส่งมอบครั้งที่ ๒ ทั้งหมด		๓๙๙๗ แปลง

รายการส่งมอบพื้นที่ครั้งที่ ๓

คณะที่/ช่วง	จำนวนพื้นที่ทั้งหมด	จำนวนพื้นที่ที่ส่งมอบ
คณะที่ ๑ ช่วงเด่นชัย-สูงเม่น	๙๙๒๒ แปลง	๑๓๑๑ แปลง
คณะที่ ๒ ช่วงสูงเม่น-แพร่	๔๙๒๒ แปลง	๕๕๕๕ แปลง
คณะที่ ๓ ช่วงร้องกวาง-สอง	๘๙๓๓ แปลง	๑๕๕๕ แปลง
รวมพื้นที่ที่ส่งมอบครั้งที่ ๓ ทั้งหมด		๓๖๖๖ แปลง

รายการส่งมอบพื้นที่ครั้งที่ ๔

คณะที่/ช่วง	จำนวนพื้นที่ทั้งหมด	จำนวนพื้นที่ที่ส่งมอบ
คณะที่ ๑ ช่วงเด่นชัย-สูงเม่น	๙๙๒๒ แปลง	๒๓๓๓ แปลง
คณะที่ ๒ ช่วงสูงเม่น-แพร่	๓๙๒๒ แปลง	๓๙๙๙ แปลง
คณะที่ ๓ ช่วงร้องกวาง-สอง	๘๙๓๓ แปลง	๓๙๙๙ แปลง
รวมพื้นที่ที่ส่งมอบครั้งที่ ๔ ทั้งหมด		๓๙๙๗ แปลง

รายการส่งมอบพื้นที่ครั้งที่ ๕

คณะที่/ช่วง	จำนวนพื้นที่ทั้งหมด	จำนวนพื้นที่ที่ส่งมอบ
คณะที่ ๑ ช่วงเด่นชัย-สูงเม่น	๙๙๒๒ แปลง	๕๕๕๕ แปลง
คณะที่ ๒ ช่วงสูงเม่น-แพร่	๓๙๒๒ แปลง	๑๑๑๑ แปลง
คณะที่ ๓ ช่วงร้องกวาง-สอง	๘๙๓๓ แปลง	๑๑๑๑ แปลง
รวมพื้นที่ที่ส่งมอบครั้งที่ ๕ ทั้งหมด		๑๕๕๔ แปลง



๘๕๒ ๘๕๓ ๘๕๔ ๘๕๕ ๘๕๖ ๘๕๗ ๘๕๘ ๘๕๙ ๘๖๐ ๘๖๑ ๘๖๒ ๘๖๓ ๘๖๔ ๘๖๕ ๘๖๖ ๘๖๗ ๘๖๘ ๘๖๙ ๘๗๐ ๘๗๑ ๘๗๒ ๘๗๓ ๘๗๔ ๘๗๕ ๘๗๖ ๘๗๗ ๘๗๘ ๘๗๙ ๘๘๐ ๘๘๑ ๘๘๒ ๘๘๓ ๘๘๔ ๘๘๕ ๘๘๖ ๘๘๗ ๘๘๘ ๘๘๙ ๘๙๐ ๘๙๑ ๘๙๒ ๘๙๓ ๘๙๔ ๘๙๕ ๘๙๖ ๘๙๗ ๘๙๘ ๘๙๙ ๙๐๐ ๙๐๑ ๙๐๒ ๙๐๓ ๙๐๔ ๙๐๕ ๙๐๖ ๙๐๗ ๙๐๘ ๙๐๙ ๙๑๐ ๙๑๑ ๙๑๒ ๙๑๓ ๙๑๔ ๙๑๕ ๙๑๖ ๙๑๗ ๙๑๘ ๙๑๙ ๙๒๐ ๙๒๑ ๙๒๒ ๙๒๓ ๙๒๔ ๙๒๕ ๙๒๖ ๙๒๗ ๙๒๘ ๙๒๙ ๙๓๐ ๙๓๑ ๙๓๒ ๙๓๓ ๙๓๔ ๙๓๕ ๙๓๖ ๙๓๗ ๙๓๘ ๙๓๙ ๙๔๐ ๙๔๑ ๙๔๒ ๙๔๓ ๙๔๔ ๙๔๕ ๙๔๖ ๙๔๗ ๙๔๘ ๙๔๙ ๙๕๐ ๙๕๑ ๙๕๒ ๙๕๓ ๙๕๔ ๙๕๕ ๙๕๖ ๙๕๗ ๙๕๘ ๙๕๙ ๙๖๐ ๙๖๑ ๙๖๒ ๙๖๓ ๙๖๔ ๙๖๕ ๙๖๖ ๙๖๗ ๙๖๘ ๙๖๙ ๙๗๐ ๙๗๑ ๙๗๒ ๙๗๓ ๙๗๔ ๙๗๕ ๙๗๖ ๙๗๗ ๙๗๘ ๙๗๙ ๙๘๐ ๙๘๑ ๙๘๒ ๙๘๓ ๙๘๔ ๙๘๕ ๙๘๖ ๙๘๗ ๙๘๘ ๙๘๙ ๙๙๐ ๙๙๑ ๙๙๒ ๙๙๓ ๙๙๔ ๙๙๕ ๙๙๖ ๙๙๗ ๙๙๘ ๙๙๙ ๑๐๐๐

[illegible]

คณะที่๑ ช่วงต้นชัย-สูงเม่น จำนวนพื้นที่วนคนทั้งหมด ๙๔๒ แปลง

ลำดับ	ข้อมูลเบื้องต้น	ข้อมูลพื้นฐาน	ข้อมูลเฉพาะ	ข้อมูลเสริม	ข้อมูลอื่นๆ
๑๐๑	๑๐๑.๑	๑๐๑.๑.๑	๑๐๑.๑.๑.๑	๑๐๑.๑.๑.๑.๑	๑๐๑.๑.๑.๑.๑.๑
๑๐๒	๑๐๒.๑	๑๐๒.๑.๑	๑๐๒.๑.๑.๑	๑๐๒.๑.๑.๑.๑	๑๐๒.๑.๑.๑.๑.๑
๑๐๓	๑๐๓.๑	๑๐๓.๑.๑	๑๐๓.๑.๑.๑	๑๐๓.๑.๑.๑.๑	๑๐๓.๑.๑.๑.๑.๑
๑๐๔	๑๐๔.๑	๑๐๔.๑.๑	๑๐๔.๑.๑.๑	๑๐๔.๑.๑.๑.๑	๑๐๔.๑.๑.๑.๑.๑
๑๐๕	๑๐๕.๑	๑๐๕.๑.๑	๑๐๕.๑.๑.๑	๑๐๕.๑.๑.๑.๑	๑๐๕.๑.๑.๑.๑.๑
๑๐๖	๑๐๖.๑	๑๐๖.๑.๑	๑๐๖.๑.๑.๑	๑๐๖.๑.๑.๑.๑	๑๐๖.๑.๑.๑.๑.๑
๑๐๗	๑๐๗.๑	๑๐๗.๑.๑	๑๐๗.๑.๑.๑	๑๐๗.๑.๑.๑.๑	๑๐๗.๑.๑.๑.๑.๑
๑๐๘	๑๐๘.๑	๑๐๘.๑.๑	๑๐๘.๑.๑.๑	๑๐๘.๑.๑.๑.๑	๑๐๘.๑.๑.๑.๑.๑
๑๐๙	๑๐๙.๑	๑๐๙.๑.๑	๑๐๙.๑.๑.๑	๑๐๙.๑.๑.๑.๑	๑๐๙.๑.๑.๑.๑.๑
๑๑๐	๑๑๐.๑	๑๑๐.๑.๑	๑๑๐.๑.๑.๑	๑๑๐.๑.๑.๑.๑	๑๑๐.๑.๑.๑.๑.๑
๑๑๑	๑๑๑.๑	๑๑๑.๑.๑	๑๑๑.๑.๑.๑	๑๑๑.๑.๑.๑.๑	๑๑๑.๑.๑.๑.๑.๑
๑๑๒	๑๑๒.๑	๑๑๒.๑.๑	๑๑๒.๑.๑.๑	๑๑๒.๑.๑.๑.๑	๑๑๒.๑.๑.๑.๑.๑
๑๑๓	๑๑๓.๑	๑๑๓.๑.๑	๑๑๓.๑.๑.๑	๑๑๓.๑.๑.๑.๑	๑๑๓.๑.๑.๑.๑.๑
๑๑๔	๑๑๔.๑	๑๑๔.๑.๑	๑๑๔.๑.๑.๑	๑๑๔.๑.๑.๑.๑	๑๑๔.๑.๑.๑.๑.๑
๑๑๕	๑๑๕.๑	๑๑๕.๑.๑	๑๑๕.๑.๑.๑	๑๑๕.๑.๑.๑.๑	๑๑๕.๑.๑.๑.๑.๑
๑๑๖	๑๑๖.๑	๑๑๖.๑.๑	๑๑๖.๑.๑.๑	๑๑๖.๑.๑.๑.๑	๑๑๖.๑.๑.๑.๑.๑
๑๑๗	๑๑๗.๑	๑๑๗.๑.๑	๑๑๗.๑.๑.๑	๑๑๗.๑.๑.๑.๑	๑๑๗.๑.๑.๑.๑.๑
๑๑๘	๑๑๘.๑	๑๑๘.๑.๑	๑๑๘.๑.๑.๑	๑๑๘.๑.๑.๑.๑	๑๑๘.๑.๑.๑.๑.๑
๑๑๙	๑๑๙.๑	๑๑๙.๑.๑	๑๑๙.๑.๑.๑	๑๑๙.๑.๑.๑.๑	๑๑๙.๑.๑.๑.๑.๑
๑๒๐	๑๒๐.๑	๑๒๐.๑.๑	๑๒๐.๑.๑.๑	๑๒๐.๑.๑.๑.๑	๑๒๐.๑.๑.๑.๑.๑
๑๒๑	๑๒๑.๑	๑๒๑.๑.๑	๑๒๑.๑.๑.๑	๑๒๑.๑.๑.๑.๑	๑๒๑.๑.๑.๑.๑.๑
๑๒๒	๑๒๒.๑	๑๒๒.๑.๑	๑๒๒.๑.๑.๑	๑๒๒.๑.๑.๑.๑	๑๒๒.๑.๑.๑.๑.๑
๑๒๓	๑๒๓.๑	๑๒๓.๑.๑	๑๒๓.๑.๑.๑	๑๒๓.๑.๑.๑.๑	๑๒๓.๑.๑.๑.๑.๑
๑๒๔	๑๒๔.๑	๑๒๔.๑.๑	๑๒๔.๑.๑.๑	๑๒๔.๑.๑.๑.๑	๑๒๔.๑.๑.๑.๑.๑
๑๒๕	๑๒๕.๑	๑๒๕.๑.๑	๑๒๕.๑.๑.๑	๑๒๕.๑.๑.๑.๑	๑๒๕.๑.๑.๑.๑.๑
๑๒๖	๑๒๖.๑	๑๒๖.๑.๑	๑๒๖.๑.๑.๑	๑๒๖.๑.๑.๑.๑	๑๒๖.๑.๑.๑.๑.๑
๑๒๗	๑๒๗.๑	๑๒๗.๑.๑	๑๒๗.๑.๑.๑	๑๒๗.๑.๑.๑.๑	๑๒๗.๑.๑.๑.๑.๑
๑๒๘	๑๒๘.๑	๑๒๘.๑.๑	๑๒๘.๑.๑.๑	๑๒๘.๑.๑.๑.๑	๑๒๘.๑.๑.๑.๑.๑
๑๒๙	๑๒๙.๑	๑๒๙.๑.๑	๑๒๙.๑.๑.๑	๑๒๙.๑.๑.๑.๑	๑๒๙.๑.๑.๑.๑.๑
๑๓๐	๑๓๐.๑	๑๓๐.๑.๑	๑๓๐.๑.๑.๑	๑๓๐.๑.๑.๑.๑	๑๓๐.๑.๑.๑.๑.๑
๑๓๑	๑๓๑.๑	๑๓๑.๑.๑	๑๓๑.๑.๑.๑	๑๓๑.๑.๑.๑.๑	๑๓๑.๑.๑.๑.๑.๑
๑๓๒	๑๓๒.๑	๑๓๒.๑.๑	๑๓๒.๑.๑.๑	๑๓๒.๑.๑.๑.๑	๑๓๒.๑.๑.๑.๑.๑
๑๓๓	๑๓๓.๑	๑๓๓.๑.๑	๑๓๓.๑.๑.๑	๑๓๓.๑.๑.๑.๑	๑๓๓.๑.๑.๑.๑.๑
๑๓๔	๑๓๔.๑	๑๓๔.๑.๑	๑๓๔.๑.๑.๑	๑๓๔.๑.๑.๑.๑	๑๓๔.๑.๑.๑.๑.๑
๑๓๕	๑๓๕.๑	๑๓๕.๑.๑	๑๓๕.๑.๑.๑	๑๓๕.๑.๑.๑.๑	



คณะที่๑ ช่วงต้นชัย-สูงเม่น จำนวนพื้นที่ที่เว้นคืนทั้งหมด ๙๓๒ แปลง

ลำดับ	ส่งมอบครั้งที่๑	ส่งมอบครั้งที่๒	ส่งมอบครั้งที่๓	ส่งมอบครั้งที่๔	ส่งมอบครั้งที่๕	ส่งมอบครั้งที่๖
๑๕๓	พ๑๒๙			พ๑๔๘		
๑๕๔	พ๑๓๐			พ๑๔๙		
๑๕๕	พ๑๓๑			พ๑๕๐		
๑๕๖	พ๑๓๒			พ๑๕๑		
๑๕๗	พ๑๓๓			พ๑๕๒		
๑๕๘	พ๑๓๔			พ๑๕๓		
๑๕๙	พ๑๓๕			พ๑๕๔		
๑๖๐	พ๑๓๖			พ๑๕๕		
๑๖๑	พ๑๓๗			พ๑๕๖		
๑๖๒	พ๑๓๘			พ๑๕๗		
๑๖๓	พ๑๓๙			พ๑๕๘		
๑๖๔	พ๑๔๐			พ๑๕๙		
๑๖๕	พ๑๔๑			พ๑๖๐		
๑๖๖	พ๑๔๒			พ๑๖๑		
๑๖๗	พ๑๔๓			พ๑๖๒		
๑๖๘	พ๑๔๔			พ๑๖๓		
๑๖๙	พ๑๔๕			พ๑๖๔		
๑๗๐	พ๑๔๖			พ๑๖๕		
๑๗๑	พ๑๔๗			พ๑๖๖		
๑๗๒	พ๑๔๘			พ๑๖๗		
๑๗๓	พ๑๔๙			พ๑๖๘		
๑๗๔	พ๑๕๐			พ๑๖๙		
๑๗๕	พ๑๕๑			พ๑๗๐		
๑๗๖	พ๑๕๒			พ๑๗๑		
๑๗๗	พ๑๕๓			พ๑๗๒		
๑๗๘	พ๑๕๔			พ๑๗๓		
๑๗๙	พ๑๕๕			พ๑๗๔		
๑๘๐	พ๑๕๖			พ๑๗๕		
๑๘๑	พ๑๕๗			พ๑๗๖		
๑๘๒	พ๑๕๘			พ๑๗๗		
๑๘๓	พ๑๕๙			พ๑๗๘		
๑๘๔	พ๑๖๐			พ๑๗๙		
๑๘๕	พ๑๖๑			พ๑๘๐		
๑๘๖	พ๑๖๒			พ๑๘๑		
๑๘๗	พ๑๖๓			พ๑๘๒		
๑๘๘	พ๑๖๔			พ๑๘๓		
๑๘๙	พ๑๖๕			พ๑๘๔		
๑๙๐	พ๑๖๖			พ๑๘๕		
๑๙๑	พ๑๖๗			พ๑๘๖		
๑๙๒	พ๑๖๘			พ๑๘๗		
๑๙๓	พ๑๖๙			พ๑๘๘		
๑๙๔	พ๑๗๐			พ๑๘๙		
๑๙๕	พ๑๗๑			พ๑๙๐		
๑๙๖	พ๑๗๒			พ๑๙๑		
๑๙๗	พ๑๗๓			พ๑๙๒		
๑๙๘	พ๑๗๔			พ๑๙๓		
๑๙๙	พ๑๗๕			พ๑๙๔		
๒๐๐	พ๑๗๖			พ๑๙๕		

คณะที่๑ ช่วงต้นชัย-สูงเม่น จำนวนพื้นที่ที่เว้นคืนทั้งหมด ๙๔๒ แปลง

ลำดับ	ส่งมอบครั้งที่๑	ส่งมอบครั้งที่๒	ส่งมอบครั้งที่๓	ส่งมอบครั้งที่๔	ส่งมอบครั้งที่๕	ส่งมอบครั้งที่๖	ส่งมอบครั้งที่๗
๒๐๑	พ๑๗๗			พ๑๗๗			
๒๐๒	พ๑๗๘			พ๑๗๘			
๒๐๓	พ๑๗๙			พ๑๗๙			
๒๐๔	พ๑๘๐			พ๑๘๐			
๒๐๕	พ๑๘๑			พ๑๘๑			
๒๐๖	พ๑๘๒			พ๑๘๒			
๒๐๗	พ๑๘๓			พ๑๘๓			
๒๐๘	พ๑๘๔			พ๑๘๔			
๒๐๙	พ๑๘๕			พ๑๘๕			
๒๑๐	พ๑๘๖			พ๑๘๖			
๒๑๑	พ๑๘๗			พ๑๘๗			
๒๑๒	พ๑๘๘			พ๑๘๘			
๒๑๓	พ๑๘๙			พ๑๘๙			
๒๑๔	พ๑๙๐			พ๑๙๐			
๒๑๕	พ๑๙๑			พ๑๙๑			
๒๑๖	พ๑๙๒			พ๑๙๒			
๒๑๗	พ๑๙๓			พ๑๙๓			
๒๑๘	พ๑๙๔			พ๑๙๔			
๒๑๙	พ๑๙๕			พ๑๙๕			
๒๒๐	พ๑๙๖			พ๑๙๖			
๒๒๑	พ๑๙๗			พ๑๙๗			
๒๒๒	พ๑๙๘			พ๑๙๘			
๒๒๓	พ๑๙๙			พ๑๙๙			
๒๒๔	พ๒๐๐			พ๒๐๐			
๒๒๕	พ๒๐๑			พ๒๐๑			
๒๒๖	พ๒๐๒			พ๒๐๒			
๒๒๗	พ๒๐๓			พ๒๐๓			
๒๒๘	พ๒๐๔			พ๒๐๔			
๒๒๙	พ๒๐๕			พ๒๐๕			
๒๓๐	พ๒๐๖			พ๒๐๖			
๒๓๑	พ๒๐๗			พ๒๐๗			
๒๓๒	พ๒๐๘			พ๒๐๘			
๒๓๓	พ๒๐๙			พ๒๐๙			
๒๓๔	พ๒๑๐			พ๒๑๐			
๒๓๕	พ๒๑๑			พ๒๑๑			
๒๓๖	พ๒๑๒			พ๒๑๒			
๒๓๗	พ๒๑๓			พ๒๑๓			
๒๓๘	พ๒๑๔			พ๒๑๔			
๒๓๙	พ๒๑๕			พ๒๑๕			
๒๔๐	พ๒๑๖			พ๒๑๖			
๒๔๑	พ๒๑๗			พ๒๑๗			
๒๔๒	พ๒๑๘			พ๒๑๘			
๒๔๓	พ๒๑๙			พ๒๑๙			
๒๔๔	พ๒๒๐			พ๒๒๐			
๒๔๕	พ๒๒๑			พ๒๒๑			
๒๔๖	พ๒๒๒			พ๒๒๒			
๒๔๗	พ๒๒๓			พ๒๒๓			
๒๔๘	พ๒๒๔			พ๒๒๔			
๒๔๙	พ๒๒๕			พ๒๒๕			
๒๕๐	พ๒๒๖			พ๒๒๖			

คณะที่ ๒ สุ่มแบบสุ่มจำนวนพื้นที่งานต้น สหยาธิ แปลง

[illegible]

คณะที่ ๑ ช่วงต้นชัย-สูงเม่น จำนวนพนักงานคนทั้งหมด ๔๔๒ คน

[illegible]

คณะที่๒ สุ่มเฝ้า-แพร่ จำนวนพื้นที่๗๗๒ แปลง

[illegible]

คณะที่ ๓ ร้องกว้าง-สอง จำนวน พันที่ ๘๙๓ แปลง

[illegible]



คณะที่ ๓ ร้องกว้าง-สอง จำนวนพันเจ็ดพันคน ๘๕๓ แปลง

[illegible]

คณะที่ ๓ ร้อยกวาง-สอง จำนวนพันทเว่นคน ๘๘๓ แปลง

[illegible]



แปลงเวเนซุเอลา  $กม. 533+900 - 536+800$

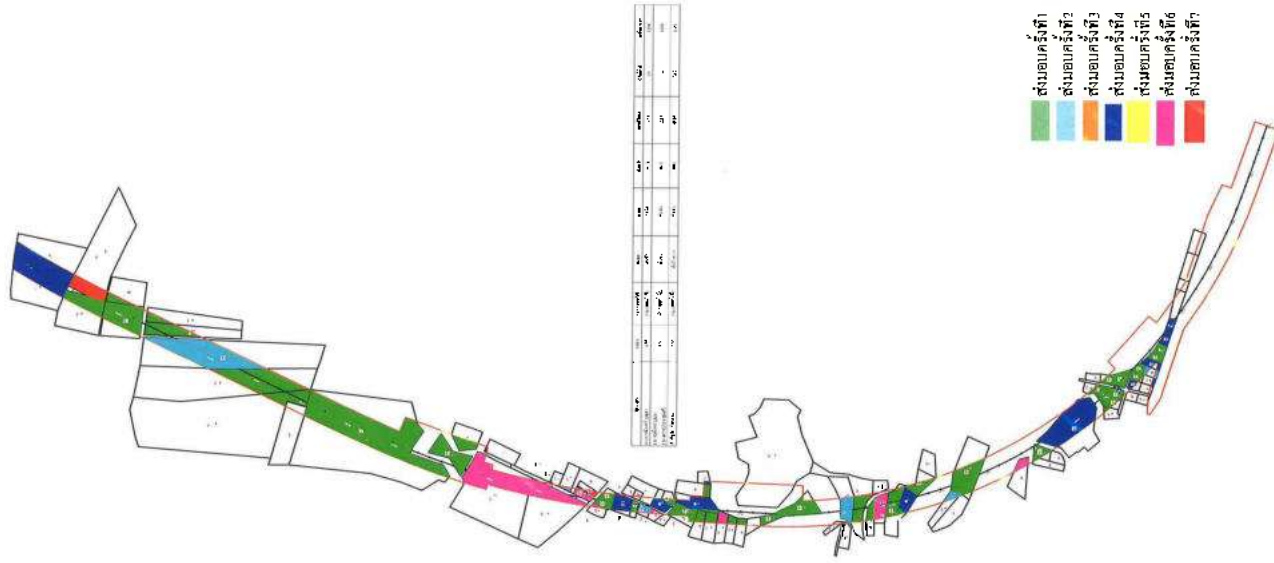

แปลงเวณคิน<sup>๕</sup>ข้าง กม.536+800 - 538+900

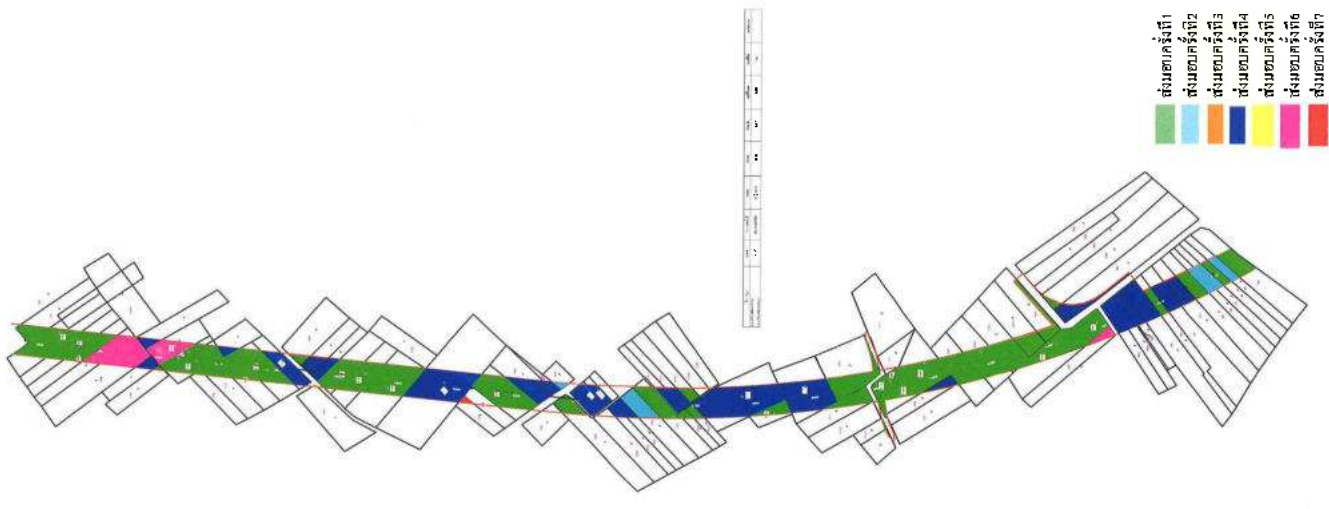

แปลงเวนคืนช่วง กม.538+900 - 541+400

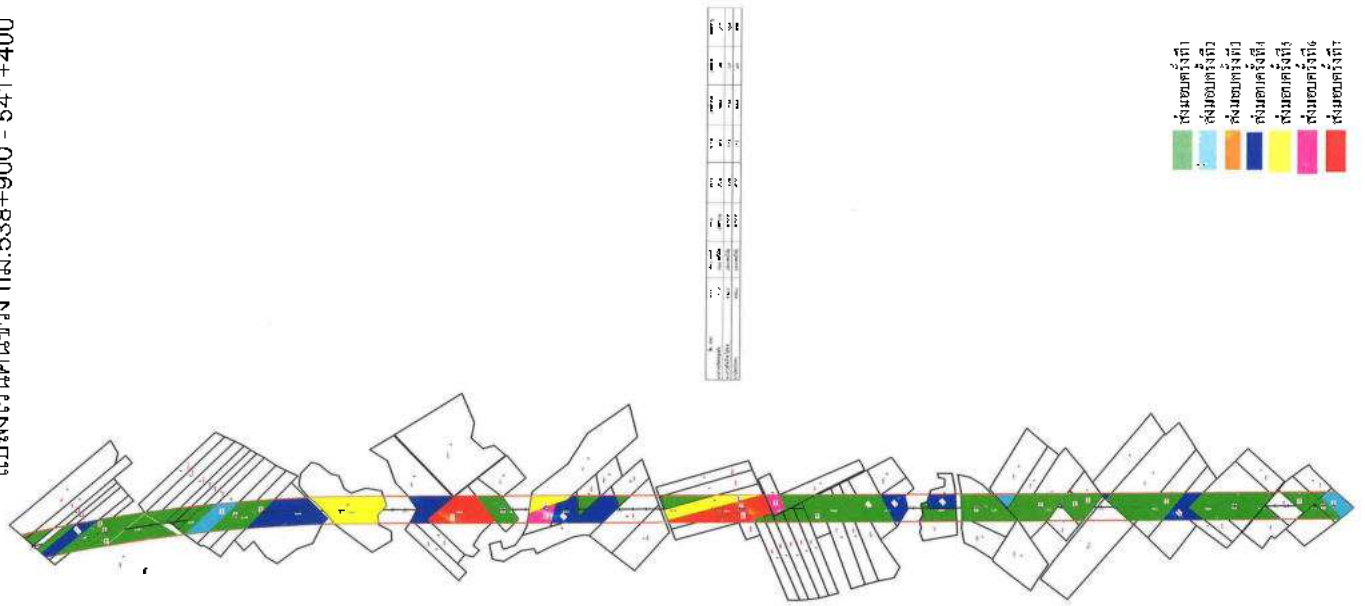

แปลงที่ดินช่วง กม.544+050 - 564+500

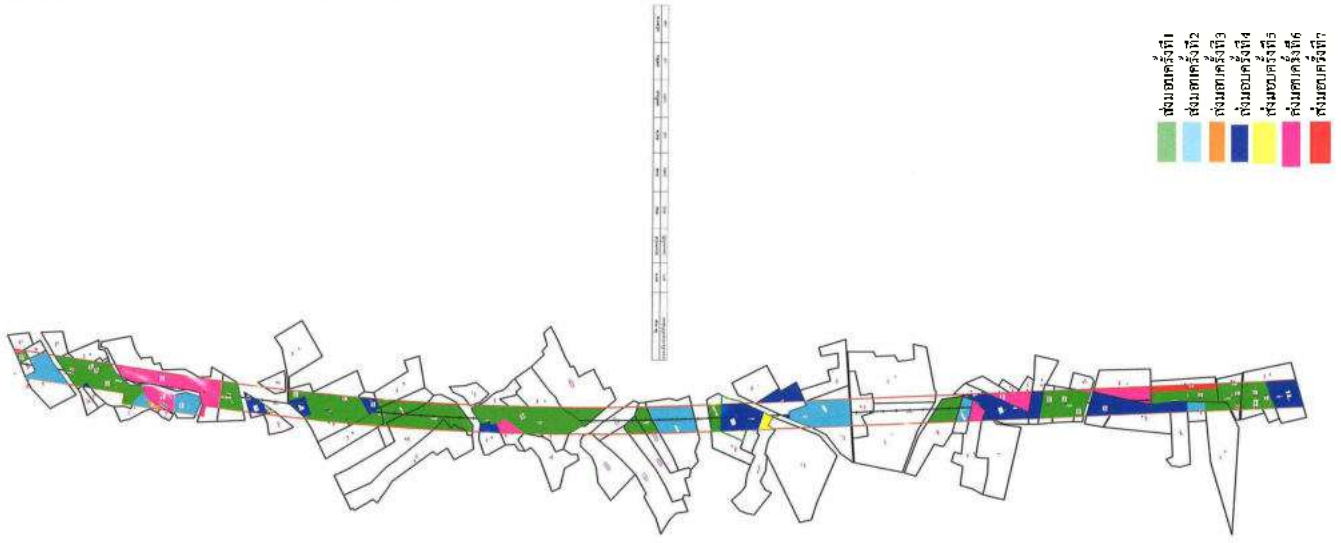

แปลงที่ดินช่วง กม.551+200 - 554+500

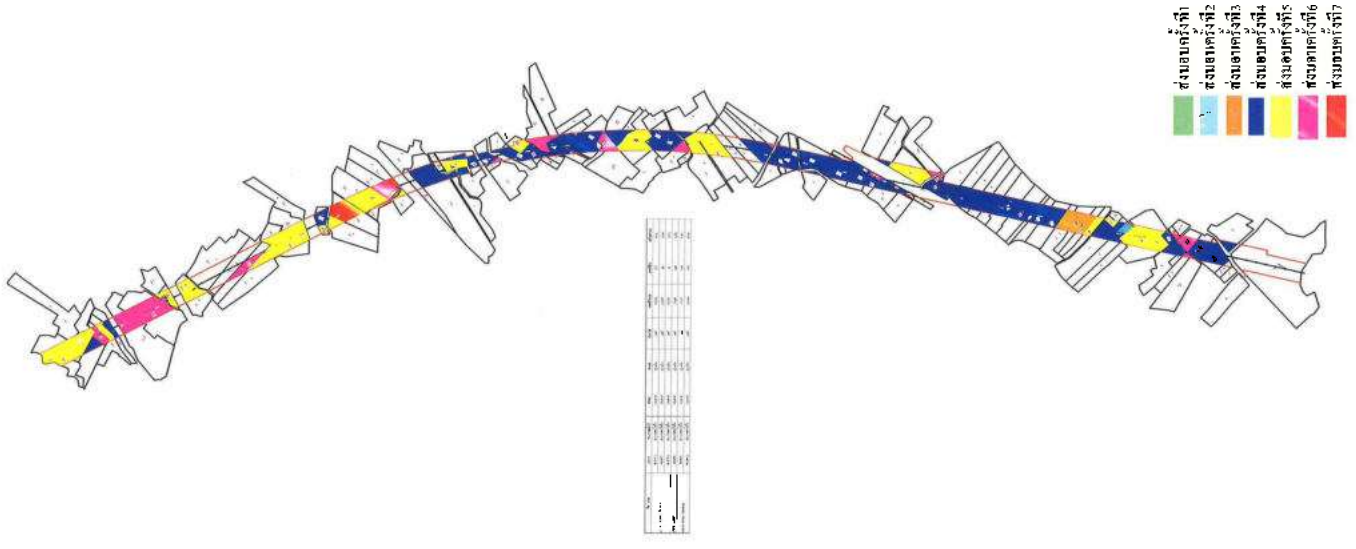





แปลงที่ดินช่วง กม.561+500 - 564+500

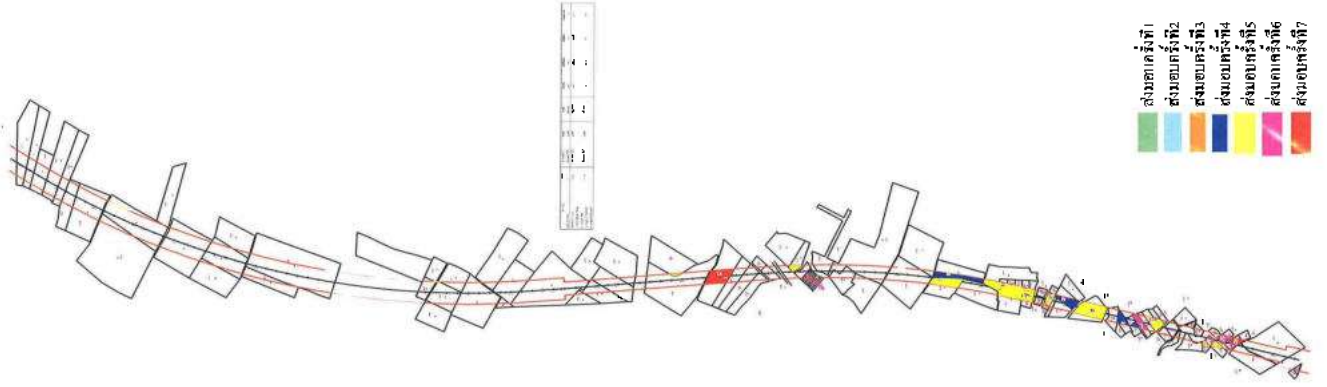

แปลงที่ดินช่วง กม.564+500 - 567+000

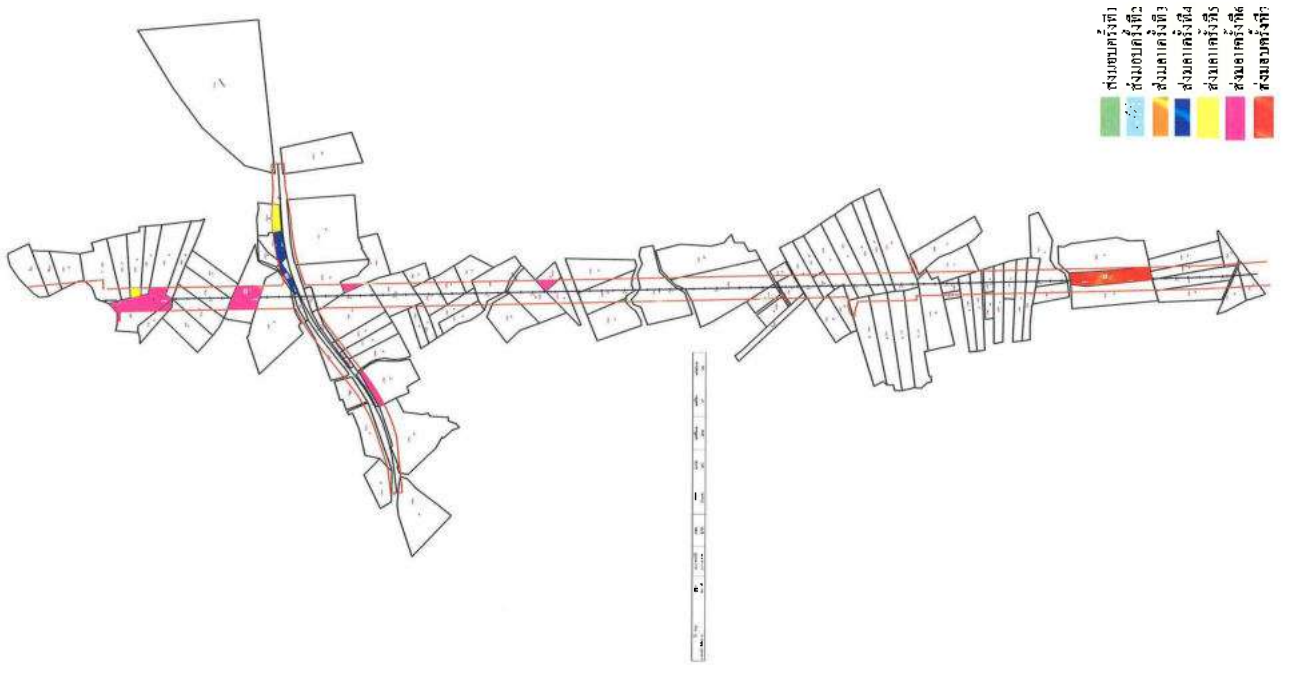



แปลงที่ดินช่วง กม.575+800 - 579+000

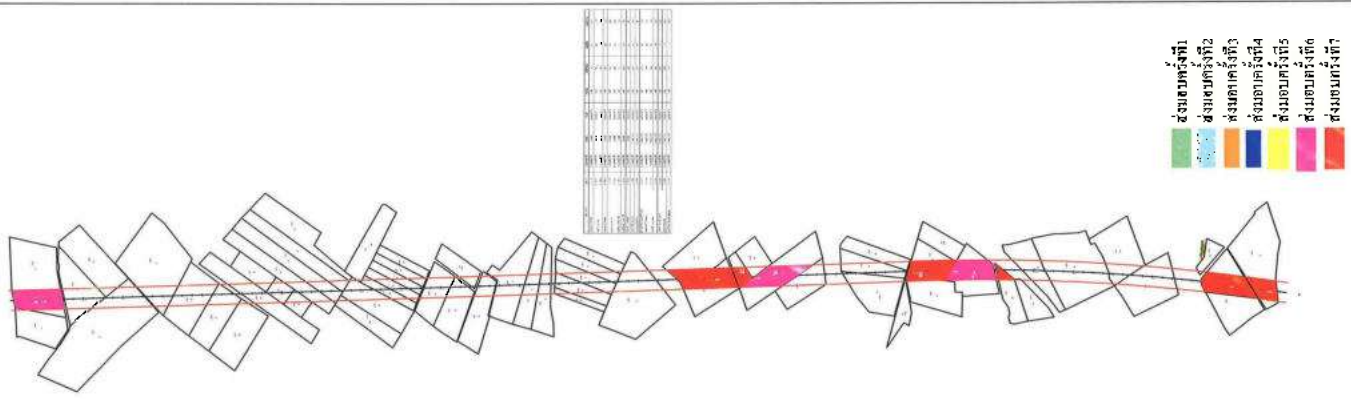

แปลงที่ดินช่วง กม.579+000 - 582+900

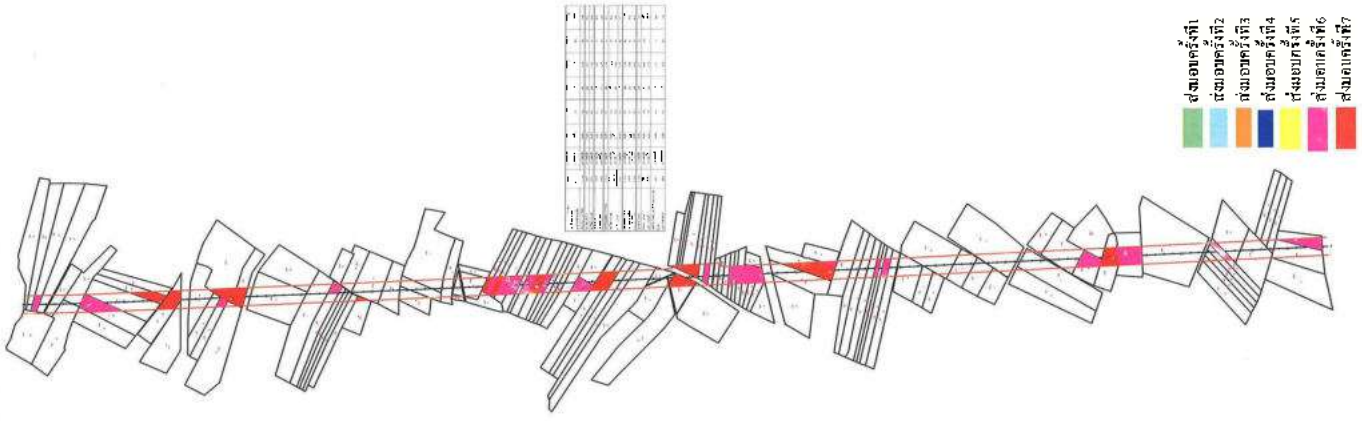

แปลงวนคืนฯ กม. 584+800 - 587+300

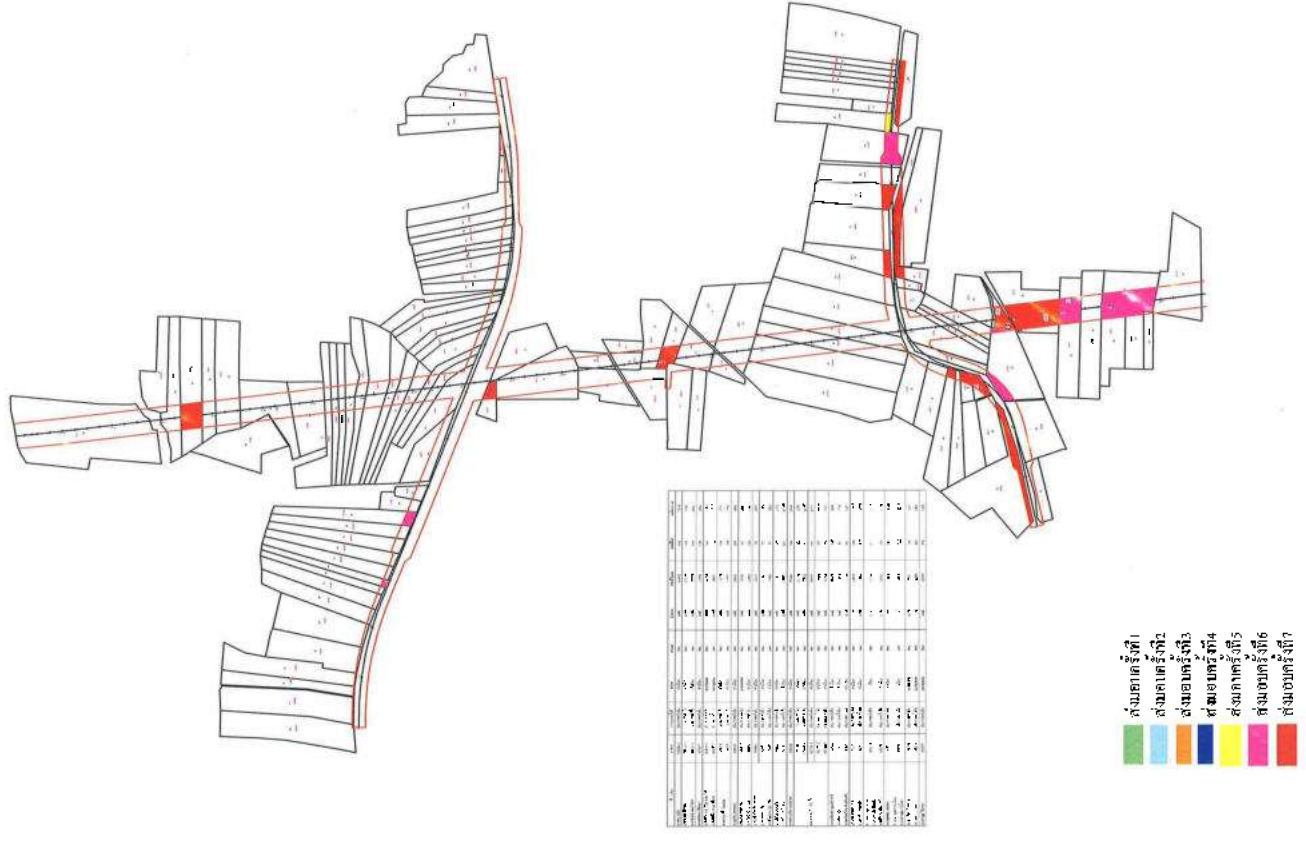

แปลงเวดินช่วง กม.582+900 - 584+800

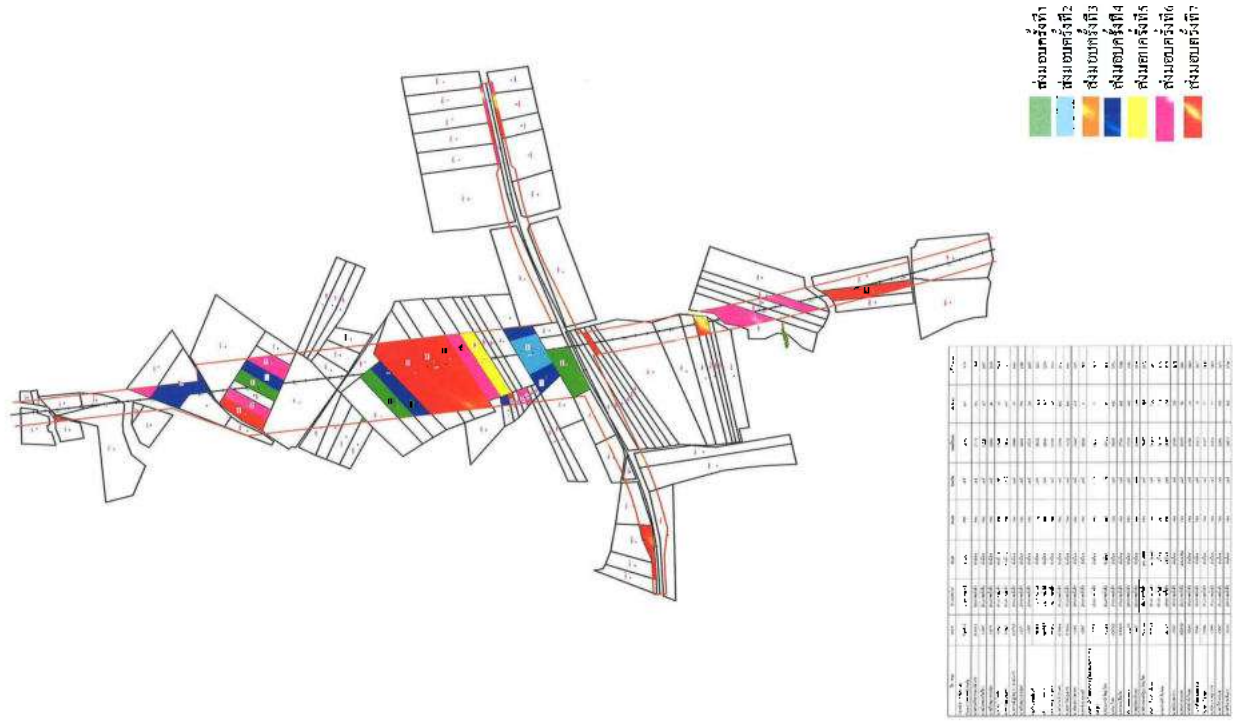



แปลงที่ดินช่วง กม.587+300 - 589+500

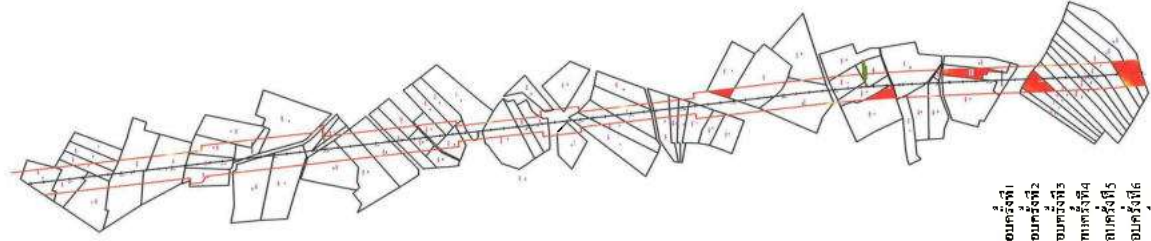

- ส่วนครั้งที่ 1
- ส่วนครั้งที่ 2
- ส่วนครั้งที่ 3
- ส่วนครั้งที่ 4
- ส่วนครั้งที่ 5
- ส่วนครั้งที่ 6
- ส่วนครั้งที่ 7

พื้นที่	เนื้อที่	พื้นที่	เนื้อที่	พื้นที่	เนื้อที่	พื้นที่	เนื้อที่	พื้นที่	เนื้อที่
พื้นที่ 1	1.2	พื้นที่ 2	1.5	พื้นที่ 3	1.8	พื้นที่ 4	2.1	พื้นที่ 5	2.4
พื้นที่ 6	2.7	พื้นที่ 7	3.0	พื้นที่ 8	3.3	พื้นที่ 9	3.6	พื้นที่ 10	3.9
พื้นที่ 11	4.2	พื้นที่ 12	4.5	พื้นที่ 13	4.8	พื้นที่ 14	5.1	พื้นที่ 15	5.4
พื้นที่ 16	5.7	พื้นที่ 17	6.0	พื้นที่ 18	6.3	พื้นที่ 19	6.6	พื้นที่ 20	6.9
พื้นที่ 21	7.2	พื้นที่ 22	7.5	พื้นที่ 23	7.8	พื้นที่ 24	8.1	พื้นที่ 25	8.4
พื้นที่ 26	8.7	พื้นที่ 27	9.0	พื้นที่ 28	9.3	พื้นที่ 29	9.6	พื้นที่ 30	9.9
พื้นที่ 31	10.2	พื้นที่ 32	10.5	พื้นที่ 33	10.8	พื้นที่ 34	11.1	พื้นที่ 35	11.4
พื้นที่ 36	11.7	พื้นที่ 37	12.0	พื้นที่ 38	12.3	พื้นที่ 39	12.6	พื้นที่ 40	12.9
พื้นที่ 41	13.2	พื้นที่ 42	13.5	พื้นที่ 43	13.8	พื้นที่ 44	14.1	พื้นที่ 45	14.4
พื้นที่ 46	14.7	พื้นที่ 47	15.0	พื้นที่ 48	15.3	พื้นที่ 49	15.6	พื้นที่ 50	15.9
พื้นที่ 51	16.2	พื้นที่ 52	16.5	พื้นที่ 53	16.8	พื้นที่ 54	17.1	พื้นที่ 55	17.4
พื้นที่ 56	17.7	พื้นที่ 57	18.0	พื้นที่ 58	18.3	พื้นที่ 59	18.6	พื้นที่ 60	18.9
พื้นที่ 61	19.2	พื้นที่ 62	19.5	พื้นที่ 63	19.8	พื้นที่ 64	20.1	พื้นที่ 65	20.4
พื้นที่ 66	20.7	พื้นที่ 67	21.0	พื้นที่ 68	21.3	พื้นที่ 69	21.6	พื้นที่ 70	21.9
พื้นที่ 71	22.2	พื้นที่ 72	22.5	พื้นที่ 73	22.8	พื้นที่ 74	23.1	พื้นที่ 75	23.4
พื้นที่ 76	23.7	พื้นที่ 77	24.0	พื้นที่ 78	24.3	พื้นที่ 79	24.6	พื้นที่ 80	24.9
พื้นที่ 81	25.2	พื้นที่ 82	25.5	พื้นที่ 83	25.8	พื้นที่ 84	26.1	พื้นที่ 85	26.4
พื้นที่ 86	26.7	พื้นที่ 87	27.0	พื้นที่ 88	27.3	พื้นที่ 89	27.6	พื้นที่ 90	27.9
พื้นที่ 91	28.2	พื้นที่ 92	28.5	พื้นที่ 93	28.8	พื้นที่ 94	29.1	พื้นที่ 95	29.4
พื้นที่ 96	29.7	พื้นที่ 97	30.0	พื้นที่ 98	30.3	พื้นที่ 99	30.6	พื้นที่ 100	30.9

แปลงที่ดินช่วง กม.589+500 - 591+700

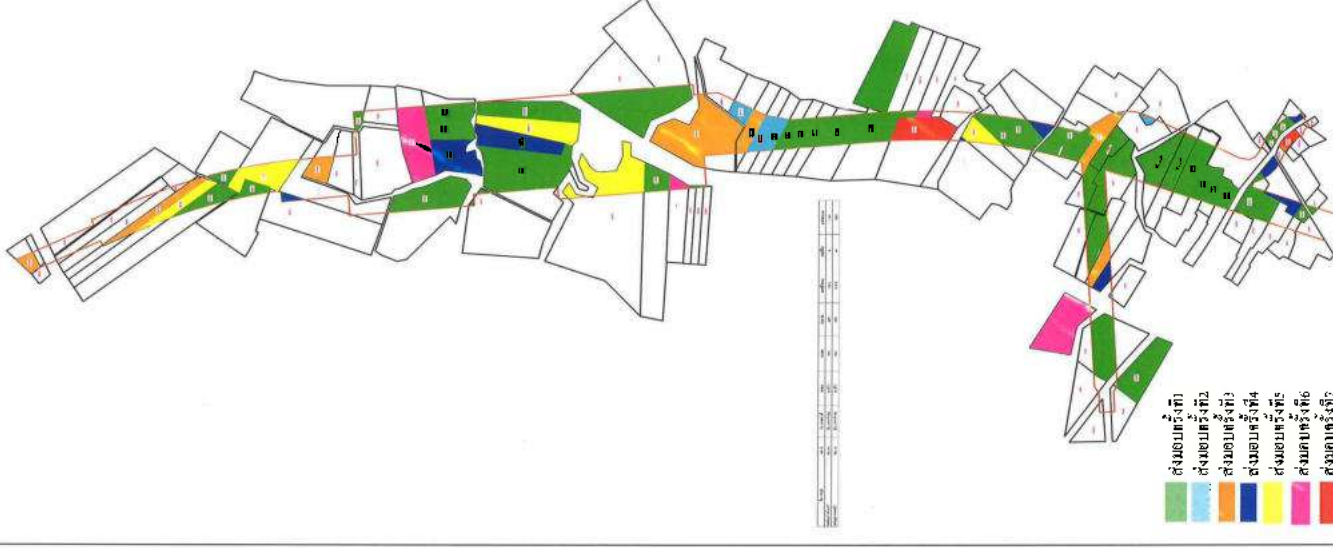

- ส่วนครั้งที่ 1
- ส่วนครั้งที่ 2
- ส่วนครั้งที่ 3
- ส่วนครั้งที่ 4
- ส่วนครั้งที่ 5
- ส่วนครั้งที่ 6
- ส่วนครั้งที่ 7

แปลงเวณคินช่วง กม.591+700 - 594+100

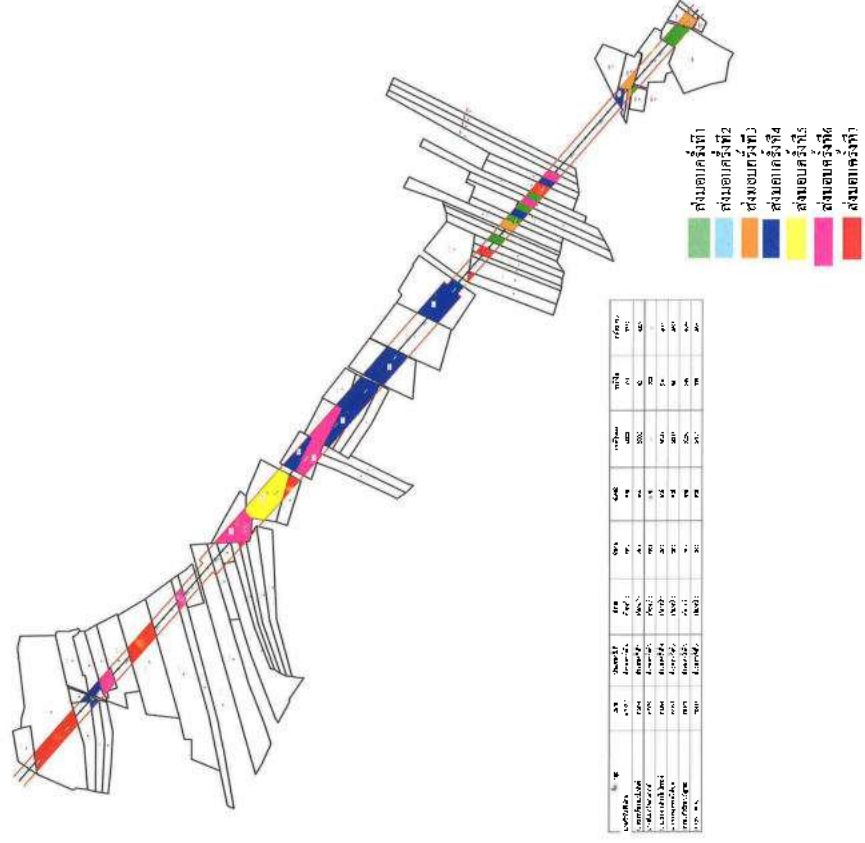

แปลงเวณคินช่วง กม.594+100 - 595+500

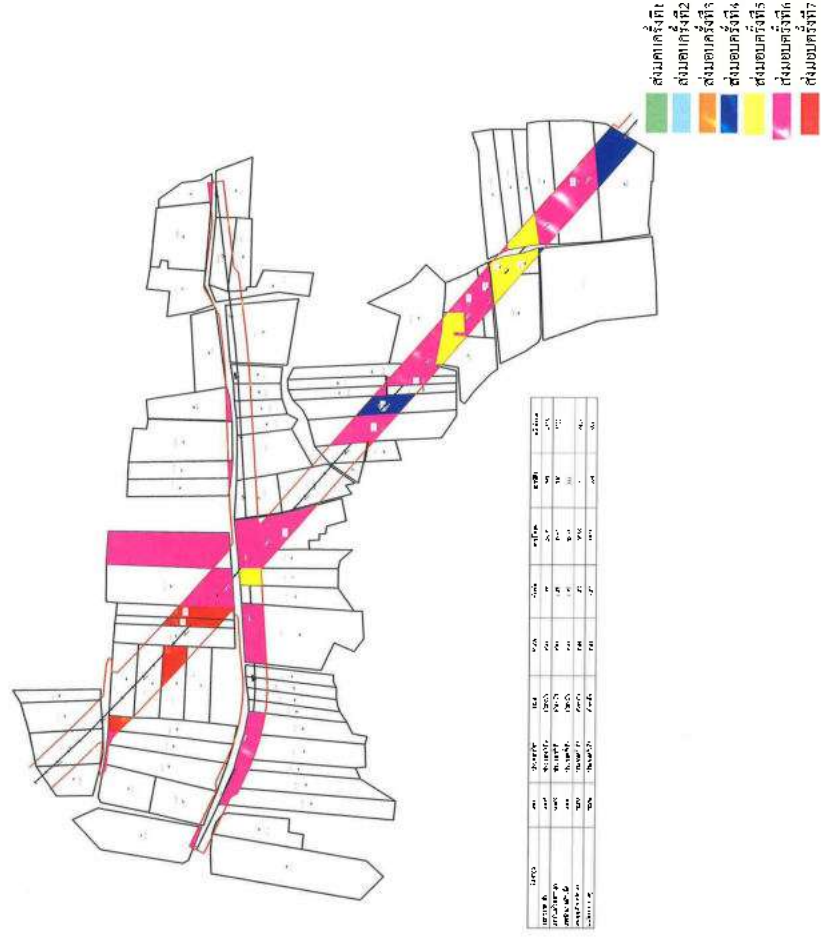

แปลงทางด้านซ้าย กม. 595+00 - 598+500

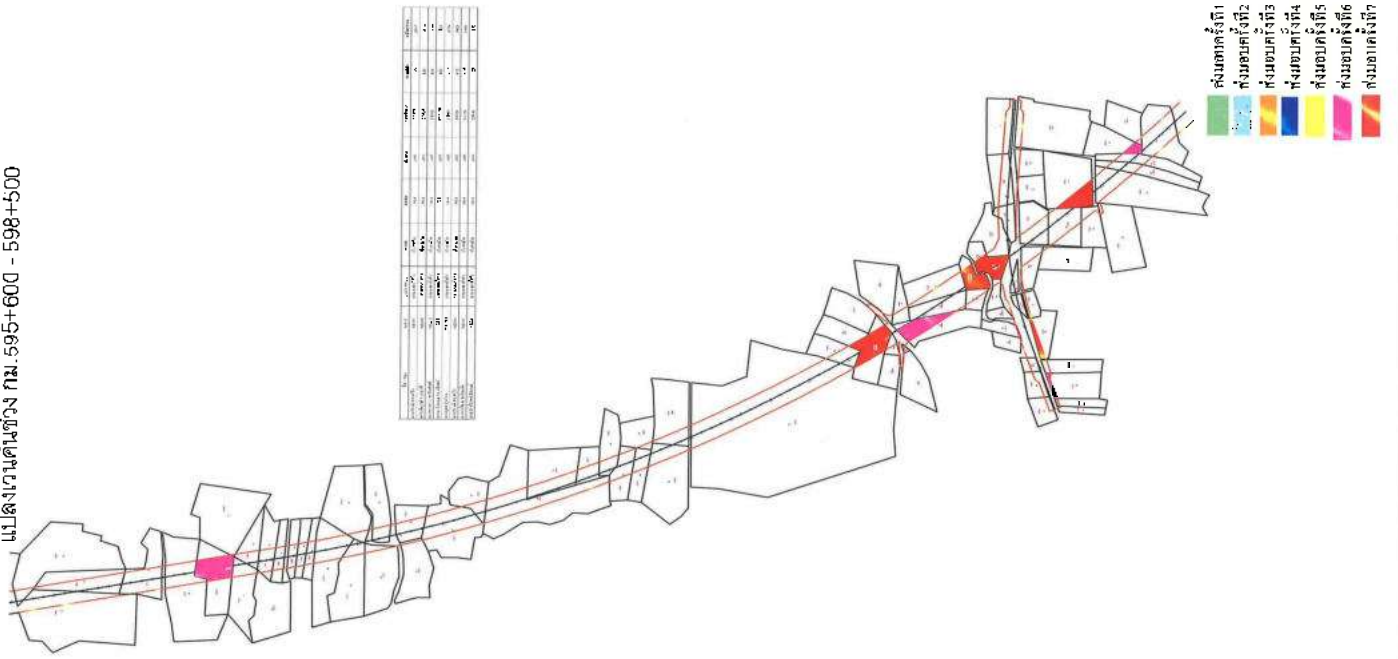

- แปลงที่ดินที่ 1
- แปลงที่ดินที่ 2
- แปลงที่ดินที่ 3
- แปลงที่ดินที่ 4
- แปลงที่ดินที่ 5
- แปลงที่ดินที่ 6
- แปลงที่ดินที่ 7

## สัญญา 2 (ช่วงงาว-เขียงราย)





ตารางสรุปความก้าวหน้าการดำเนินงานขึ้นดินและซ่อมบ่มพื้นที่ก่อสร้างบางส่วนของพื้นที่ที่ได้รับจ้าง (สะสมถึงวันที่ 30 เมษายน 2566)  
 สัญญาที่ 2 (กม.637+600 - กม.769+900) ระยะทาง = 132.30 กม.

สิ่งส่งมอบตัว 1 ของหนังสือเลขที่ CSDCC/CSC2/SRT/66-00141 ลงวันที่ 4 พฤษภาคม 2566 แผ่นที่ 1 of 1

		ปริมาณพื้นที่																				วันที่ผู้จ้าง ต้องการรับ มอบพื้นที่	หมายเหตุ																																																																																																																																																																																																																																												
ZONE	จาก กม. ถึง กม.	ระยะทาง กม.	หมายเหตุ		โซน										ส.ป.ก						พื้นที่ป่า ค.ท.ท			พื้นที่ สาธารณะ ประโยชน์	น.ส.ก.																																																																																																																																																																																																																																										
			จาก	ถึง	งานตามข้อ		งานตามข้อ		งานตามข้อ		จำนวน ส.ป.ก.	จำนวน พื้นที่ ส.ป.ก.	จำนวน พื้นที่ ส.ป.ก.	จำนวน พื้นที่ ส.ป.ก.	จำนวน พื้นที่ ส.ป.ก.	จำนวน พื้นที่ ส.ป.ก.	จำนวน พื้นที่ ส.ป.ก.	จำนวน พื้นที่ ส.ป.ก.	จำนวน พื้นที่ ส.ป.ก.	จำนวน พื้นที่ ส.ป.ก.						จำนวน พื้นที่ ส.ป.ก.	จำนวน พื้นที่ ส.ป.ก.	จำนวน พื้นที่ ส.ป.ก.	จำนวน พื้นที่ ส.ป.ก.	จำนวน พื้นที่ ส.ป.ก.	จำนวน พื้นที่ ส.ป.ก.	จำนวน พื้นที่ ส.ป.ก.	จำนวน พื้นที่ ส.ป.ก.	จำนวน พื้นที่ ส.ป.ก.	จำนวน พื้นที่ ส.ป.ก.	จำนวน พื้นที่ ส.ป.ก.	จำนวน พื้นที่ ส.ป.ก.	จำนวน พื้นที่ ส.ป.ก.	จำนวน พื้นที่ ส.ป.ก.	จำนวน พื้นที่ ส.ป.ก.	จำนวน พื้นที่ ส.ป.ก.	จำนวน พื้นที่ ส.ป.ก.	จำนวน พื้นที่ ส.ป.ก.	จำนวน พื้นที่ ส.ป.ก.	จำนวน พื้นที่ ส.ป.ก.	จำนวน พื้นที่ ส.ป.ก.	จำนวน พื้นที่ ส.ป.ก.	จำนวน พื้นที่ ส.ป.ก.	จำนวน พื้นที่ ส.ป.ก.	จำนวน พื้นที่ ส.ป.ก.	จำนวน พื้นที่ ส.ป.ก.	จำนวน พื้นที่ ส.ป.ก.	จำนวน พื้นที่ ส.ป.ก.	จำนวน พื้นที่ ส.ป.ก.	จำนวน พื้นที่ ส.ป.ก.	จำนวน พื้นที่ ส.ป.ก.	จำนวน พื้นที่ ส.ป.ก.	จำนวน พื้นที่ ส.ป.ก.	จำนวน พื้นที่ ส.ป.ก.	จำนวน พื้นที่ ส.ป.ก.	จำนวน พื้นที่ ส.ป.ก.	จำนวน พื้นที่ ส.ป.ก.	จำนวน พื้นที่ ส.ป.ก.	จำนวน พื้นที่ ส.ป.ก.	จำนวน พื้นที่ ส.ป.ก.	จำนวน พื้นที่ ส.ป.ก.	จำนวน พื้นที่ ส.ป.ก.	จำนวน พื้นที่ ส.ป.ก.	จำนวน พื้นที่ ส.ป.ก.	จำนวน พื้นที่ ส.ป.ก.	จำนวน พื้นที่ ส.ป.ก.	จำนวน พื้นที่ ส.ป.ก.	จำนวน พื้นที่ ส.ป.ก.	จำนวน พื้นที่ ส.ป.ก.	จำนวน พื้นที่ ส.ป.ก.	จำนวน พื้นที่ ส.ป.ก.	จำนวน พื้นที่ ส.ป.ก.	จำนวน พื้นที่ ส.ป.ก.	จำนวน พื้นที่ ส.ป.ก.	จำนวน พื้นที่ ส.ป.ก.	จำนวน พื้นที่ ส.ป.ก.	จำนวน พื้นที่ ส.ป.ก.	จำนวน พื้นที่ ส.ป.ก.	จำนวน พื้นที่ ส.ป.ก.	จำนวน พื้นที่ ส.ป.ก.	จำนวน พื้นที่ ส.ป.ก.	จำนวน พื้นที่ ส.ป.ก.	จำนวน พื้นที่ ส.ป.ก.	จำนวน พื้นที่ ส.ป.ก.	จำนวน พื้นที่ ส.ป.ก.	จำนวน พื้นที่ ส.ป.ก.	จำนวน พื้นที่ ส.ป.ก.	จำนวน พื้นที่ ส.ป.ก.	จำนวน พื้นที่ ส.ป.ก.	จำนวน พื้นที่ ส.ป.ก.	จำนวน พื้นที่ ส.ป.ก.	จำนวน พื้นที่ ส.ป.ก.	จำนวน พื้นที่ ส.ป.ก.	จำนวน พื้นที่ ส.ป.ก.	จำนวน พื้นที่ ส.ป.ก.	จำนวน พื้นที่ ส.ป.ก.	จำนวน พื้นที่ ส.ป.ก.	จำนวน พื้นที่ ส.ป.ก.	จำนวน พื้นที่ ส.ป.ก.	จำนวน พื้นที่ ส.ป.ก.	จำนวน พื้นที่ ส.ป.ก.	จำนวน พื้นที่ ส.ป.ก.	จำนวน พื้นที่ ส.ป.ก.	จำนวน พื้นที่ ส.ป.ก.	จำนวน พื้นที่ ส.ป.ก.	จำนวน พื้นที่ ส.ป.ก.	จำนวน พื้นที่ ส.ป.ก.	จำนวน พื้นที่ ส.ป.ก.	จำนวน พื้นที่ ส.ป.ก.	จำนวน พื้นที่ ส.ป.ก.	จำนวน พื้นที่ ส.ป.ก.	จำนวน พื้นที่ ส.ป.ก.	จำนวน พื้นที่ ส.ป.ก.	จำนวน พื้นที่ ส.ป.ก.	จำนวน พื้นที่ ส.ป.ก.	จำนวน พื้นที่ ส.ป.ก.	จำนวน พื้นที่ ส.ป.ก.	จำนวน พื้นที่ ส.ป.ก.	จำนวน พื้นที่ ส.ป.ก.	จำนวน พื้นที่ ส.ป.ก.	จำนวน พื้นที่ ส.ป.ก.	จำนวน พื้นที่ ส.ป.ก.	จำนวน พื้นที่ ส.ป.ก.	จำนวน พื้นที่ ส.ป.ก.	จำนวน พื้นที่ ส.ป.ก.	จำนวน พื้นที่ ส.ป.ก.	จำนวน พื้นที่ ส.ป.ก.	จำนวน พื้นที่ ส.ป.ก.	จำนวน พื้นที่ ส.ป.ก.	จำนวน พื้นที่ ส.ป.ก.	จำนวน พื้นที่ ส.ป.ก.	จำนวน พื้นที่ ส.ป.ก.	จำนวน พื้นที่ ส.ป.ก.	จำนวน พื้นที่ ส.ป.ก.	จำนวน พื้นที่ ส.ป.ก.	จำนวน พื้นที่ ส.ป.ก.	จำนวน พื้นที่ ส.ป.ก.	จำนวน พื้นที่ ส.ป.ก.	จำนวน พื้นที่ ส.ป.ก.	จำนวน พื้นที่ ส.ป.ก.	จำนวน พื้นที่ ส.ป.ก.	จำนวน พื้นที่ ส.ป.ก.	จำนวน พื้นที่ ส.ป.ก.	จำนวน พื้นที่ ส.ป.ก.	จำนวน พื้นที่ ส.ป.ก.	จำนวน พื้นที่ ส.ป.ก.	จำนวน พื้นที่ ส.ป.ก.	จำนวน พื้นที่ ส.ป.ก.	จำนวน พื้นที่ ส.ป.ก.	จำนวน พื้นที่ ส.ป.ก.	จำนวน พื้นที่ ส.ป.ก.	จำนวน พื้นที่ ส.ป.ก.	จำนวน พื้นที่ ส.ป.ก.	จำนวน พื้นที่ ส.ป.ก.	จำนวน พื้นที่ ส.ป.ก.	จำนวน พื้นที่ ส.ป.ก.	จำนวน พื้นที่ ส.ป.ก.	จำนวน พื้นที่ ส.ป.ก.	จำนวน พื้นที่ ส.ป.ก.	จำนวน พื้นที่ ส.ป.ก.	จำนวน พื้นที่ ส.ป.ก.	จำนวน พื้นที่ ส.ป.ก.	จำนวน พื้นที่ ส.ป.ก.	จำนวน พื้นที่ ส.ป.ก.	จำนวน พื้นที่ ส.ป.ก.	จำนวน พื้นที่ ส.ป.ก.	จำนวน พื้นที่ ส.ป.ก.	จำนวน พื้นที่ ส.ป.ก.	จำนวน พื้นที่ ส.ป.ก.	จำนวน พื้นที่ ส.ป.ก.	จำนวน พื้นที่ ส.ป.ก.	จำนวน พื้นที่ ส.ป.ก.	จำนวน พื้นที่ ส.ป.ก.	จำนวน พื้นที่ ส.ป.ก.	จำนวน พื้นที่ ส.ป.ก.	จำนวน พื้นที่ ส.ป.ก.	จำนวน พื้นที่ ส.ป.ก.	จำนวน พื้นที่ ส.ป.ก.	จำนวน พื้นที่ ส.ป.ก.	จำนวน พื้นที่ ส.ป.ก.	จำนวน พื้นที่ ส.ป.ก.	จำนวน พื้นที่ ส.ป.ก.	จำนวน พื้นที่ ส.ป.ก.	จำนวน พื้นที่ ส.ป.ก.	จำนวน พื้นที่ ส.ป.ก.	จำนวน พื้นที่ ส.ป.ก.	จำนวน พื้นที่ ส.ป.ก.	จำนวน พื้นที่ ส.ป.ก.	จำนวน พื้นที่ ส.ป.ก.	จำนวน พื้นที่ ส.ป.ก.	จำนวน พื้นที่ ส.ป.ก.	จำนวน พื้นที่ ส.ป.ก.	จำนวน พื้นที่ ส.ป.ก.	จำนวน พื้นที่ ส.ป.ก.	จำนวน พื้นที่ ส.ป.ก.	จำนวน พื้นที่ ส.ป.ก.	จำนวน พื้นที่ ส.ป.ก.	จำนวน พื้นที่ ส.ป.ก.	จำนวน พื้นที่ ส.ป.ก.	จำนวน พื้นที่ ส.ป.ก.	จำนวน พื้นที่ ส.ป.ก.	จำนวน พื้นที่ ส.ป.ก.	จำนวน พื้นที่ ส.ป.ก.	จำนวน พื้นที่ ส.ป.ก.	จำนวน พื้นที่ ส.ป.ก.	จำนวน พื้นที่ ส.ป.ก.	จำนวน พื้นที่ ส.ป.ก.	จำนวน พื้นที่ ส.ป.ก.	จำนวน พื้นที่ ส.ป.ก.	จำนวน พื้นที่ ส.ป.ก.	จำนวน พื้นที่ ส.ป.ก.	จำนวน พื้นที่ ส.ป.ก.	จำนวน พื้นที่ ส.ป.ก.	จำนวน พื้นที่ ส.ป.ก.	จำนวน พื้นที่ ส.ป.ก.	จำนวน พื้นที่ ส.ป.ก.	จำนวน พื้นที่ ส.ป.ก.	จำนวน พื้นที่ ส.ป.ก.	จำนวน พื้นที่ ส.ป.ก.	จำนวน พื้นที่ ส.ป.ก.	จำนวน พื้นที่ ส.ป.ก.	จำนวน พื้นที่ ส.ป.ก.	จำนวน พื้นที่ ส.ป.ก.	จำนวน พื้นที่ ส.ป.ก.	จำนวน พื้นที่ ส.ป.ก.	จำนวน พื้นที่ ส.ป.ก.	จำนวน พื้นที่ ส.ป.ก.	จำนวน พื้นที่ ส.ป.ก.	จำนวน พื้นที่ ส.ป.ก.	จำนวน พื้นที่ ส.ป.ก.	จำนวน พื้นที่ ส.ป.ก.	จำนวน พื้นที่ ส.ป.ก.	จำนวน พื้นที่ ส.ป.ก.	จำนวน พื้นที่ ส.ป.ก.	จำนวน พื้นที่ ส.ป.ก.	จำนวน พื้นที่ ส.ป.ก.	จำนวน พื้นที่ ส.ป.ก.	จำนวน พื้นที่ ส.ป.ก.	จำนวน พื้นที่ ส.ป.ก.	จำนวน พื้นที่ ส.ป.ก.	จำนวน พื้นที่ ส.ป.ก.	จำนวน พื้นที่ ส.ป.ก.	จำนวน พื้นที่ ส.ป.ก.	จำนวน พื้นที่ ส.ป.ก.	จำนวน พื้นที่ ส.ป.ก.	จำนวน พื้นที่ ส.ป.ก.	จำนวน พื้นที่ ส.ป.ก.	จำนวน พื้นที่ ส.ป.ก.	จำนวน พื้นที่ ส.ป.ก.	จำนวน พื้นที่ ส.ป.ก.	จำนวน พื้นที่ ส.ป.ก.	จำนวน พื้นที่ ส.ป.ก.	จำนวน พื้นที่ ส.ป.ก.	จำนวน พื้นที่ ส.ป.ก.</

หมายเหตุ: ผู้รับจ้างได้แจ้งแผนการซ่อมบ่มพื้นที่ ในเดือน พฤศจิกายน

### สัญญา 3 (ช่วงเชียงราย-เชียงใหม่)



ตารางสรุปความก้าวหน้าการเวนคืนที่ดินและสิ่งก่อสร้างส่วนให้กับผู้รับจ้าง (สะสมถึงวันที่ 12 พ.ค. 2566)

สัญญาที่ 3 (กม.769+900 - กม.857+000) ระยะทาง = 87.1 กม.

Zone	จาก กม.	ถึง กม.	ระยะทาง (กม.)	หมายเลขแปลง		ประเภทที่ดิน												การส่งมอบพื้นที่					กำหนดต้องการพื้นที่จากผู้รับจ้าง	หมายเหตุ																																																																																																																																																																																																																																																																																																																																																																																																																																																																																																																																																																																											
						โฉนด/น.ส.3						ส.ป.ก.						น.ส.ล.	พ.ค.	รวมประโยชน์ที่ป่าไม้	แปลงที่ดิน																																																																																																																																																																																																																																																																																																																																																																																																																																																																																																																																																																																														
						1. จำนวนแปลงโฉนด/น.ส.3	2. งานรังวัดแปลงที่ดิน	3.งานออก ร.ว.9	คงเหลือ	4. ทำสัญญา		5.จ่ายเงินค่าทดแทน		1. จำนวนแปลงส.ป.ก.	2. งานรังวัดแปลงที่ดิน	4.ทำสัญญา	5.จ่ายเงินค่าทดแทน																																																																																																																																																																																																																																																																																																																																																																																																																																																																																																																																																																																																		
										งานออก ร.ว.9	งานออก ร.ว.9	งานออก ร.ว.9	งานออก ร.ว.9				งานออก ร.ว.9					งานออก ร.ว.9			งานออก ร.ว.9	งานออก ร.ว.9	งานออก ร.ว.9	งานออก ร.ว.9	งานออก ร.ว.9	งานออก ร.ว.9	งานออก ร.ว.9	งานออก ร.ว.9	งานออก ร.ว.9	งานออก ร.ว.9	งานออก ร.ว.9	งานออก ร.ว.9	งานออก ร.ว.9	งานออก ร.ว.9	งานออก ร.ว.9	งานออก ร.ว.9	งานออก ร.ว.9	งานออก ร.ว.9	งานออก ร.ว.9	งานออก ร.ว.9	งานออก ร.ว.9	งานออก ร.ว.9	งานออก ร.ว.9	งานออก ร.ว.9	งานออก ร.ว.9	งานออก ร.ว.9	งานออก ร.ว.9	งานออก ร.ว.9	งานออก ร.ว.9	งานออก ร.ว.9	งานออก ร.ว.9	งานออก ร.ว.9	งานออก ร.ว.9	งานออก ร.ว.9	งานออก ร.ว.9	งานออก ร.ว.9	งานออก ร.ว.9	งานออก ร.ว.9	งานออก ร.ว.9	งานออก ร.ว.9	งานออก ร.ว.9	งานออก ร.ว.9	งานออก ร.ว.9	งานออก ร.ว.9	งานออก ร.ว.9	งานออก ร.ว.9	งานออก ร.ว.9	งานออก ร.ว.9	งานออก ร.ว.9	งานออก ร.ว.9	งานออก ร.ว.9	งานออก ร.ว.9	งานออก ร.ว.9	งานออก ร.ว.9	งานออก ร.ว.9	งานออก ร.ว.9	งานออก ร.ว.9	งานออก ร.ว.9	งานออก ร.ว.9	งานออก ร.ว.9	งานออก ร.ว.9	งานออก ร.ว.9	งานออก ร.ว.9	งานออก ร.ว.9	งานออก ร.ว.9	งานออก ร.ว.9	งานออก ร.ว.9	งานออก ร.ว.9	งานออก ร.ว.9	งานออก ร.ว.9	งานออก ร.ว.9	งานออก ร.ว.9	งานออก ร.ว.9	งานออก ร.ว.9	งานออก ร.ว.9	งานออก ร.ว.9	งานออก ร.ว.9	งานออก ร.ว.9	งานออก ร.ว.9	งานออก ร.ว.9	งานออก ร.ว.9	งานออก ร.ว.9	งานออก ร.ว.9	งานออก ร.ว.9	งานออก ร.ว.9	งานออก ร.ว.9	งานออก ร.ว.9	งานออก ร.ว.9	งานออก ร.ว.9	งานออก ร.ว.9	งานออก ร.ว.9	งานออก ร.ว.9	งานออก ร.ว.9	งานออก ร.ว.9	งานออก ร.ว.9	งานออก ร.ว.9	งานออก ร.ว.9	งานออก ร.ว.9	งานออก ร.ว.9	งานออก ร.ว.9	งานออก ร.ว.9	งานออก ร.ว.9	งานออก ร.ว.9	งานออก ร.ว.9	งานออก ร.ว.9	งานออก ร.ว.9	งานออก ร.ว.9	งานออก ร.ว.9	งานออก ร.ว.9	งานออก ร.ว.9	งานออก ร.ว.9	งานออก ร.ว.9	งานออก ร.ว.9	งานออก ร.ว.9	งานออก ร.ว.9	งานออก ร.ว.9	งานออก ร.ว.9	งานออก ร.ว.9	งานออก ร.ว.9	งานออก ร.ว.9	งานออก ร.ว.9	งานออก ร.ว.9	งานออก ร.ว.9	งานออก ร.ว.9	งานออก ร.ว.9	งานออก ร.ว.9	งานออก ร.ว.9	งานออก ร.ว.9	งานออก ร.ว.9	งานออก ร.ว.9	งานออก ร.ว.9	งานออก ร.ว.9	งานออก ร.ว.9	งานออก ร.ว.9	งานออก ร.ว.9	งานออก ร.ว.9	งานออก ร.ว.9	งานออก ร.ว.9	งานออก ร.ว.9	งานออก ร.ว.9	งานออก ร.ว.9	งานออก ร.ว.9	งานออก ร.ว.9	งานออก ร.ว.9	งานออก ร.ว.9	งานออก ร.ว.9	งานออก ร.ว.9	งานออก ร.ว.9	งานออก ร.ว.9	งานออก ร.ว.9	งานออก ร.ว.9	งานออก ร.ว.9	งานออก ร.ว.9	งานออก ร.ว.9	งานออก ร.ว.9	งานออก ร.ว.9	งานออก ร.ว.9	งานออก ร.ว.9	งานออก ร.ว.9	งานออก ร.ว.9	งานออก ร.ว.9	งานออก ร.ว.9	งานออก ร.ว.9	งานออก ร.ว.9	งานออก ร.ว.9	งานออก ร.ว.9	งานออก ร.ว.9	งานออก ร.ว.9	งานออก ร.ว.9	งานออก ร.ว.9	งานออก ร.ว.9	งานออก ร.ว.9	งานออก ร.ว.9	งานออก ร.ว.9	งานออก ร.ว.9	งานออก ร.ว.9	งานออก ร.ว.9	งานออก ร.ว.9	งานออก ร.ว.9	งานออก ร.ว.9	งานออก ร.ว.9	งานออก ร.ว.9	งานออก ร.ว.9	งานออก ร.ว.9	งานออก ร.ว.9	งานออก ร.ว.9	งานออก ร.ว.9	งานออก ร.ว.9	งานออก ร.ว.9	งานออก ร.ว.9	งานออก ร.ว.9	งานออก ร.ว.9	งานออก ร.ว.9	งานออก ร.ว.9	งานออก ร.ว.9	งานออก ร.ว.9	งานออก ร.ว.9	งานออก ร.ว.9	งานออก ร.ว.9	งานออก ร.ว.9	งานออก ร.ว.9	งานออก ร.ว.9	งานออก ร.ว.9	งานออก ร.ว.9	งานออก ร.ว.9	งานออก ร.ว.9	งานออก ร.ว.9	งานออก ร.ว.9	งานออก ร.ว.9	งานออก ร.ว.9	งานออก ร.ว.9	งานออก ร.ว.9	งานออก ร.ว.9	งานออก ร.ว.9	งานออก ร.ว.9	งานออก ร.ว.9	งานออก ร.ว.9	งานออก ร.ว.9	งานออก ร.ว.9	งานออก ร.ว.9	งานออก ร.ว.9	งานออก ร.ว.9	งานออก ร.ว.9	งานออก ร.ว.9	งานออก ร.ว.9	งานออก ร.ว.9	งานออก ร.ว.9	งานออก ร.ว.9	งานออก ร.ว.9	งานออก ร.ว.9	งานออก ร.ว.9	งานออก ร.ว.9	งานออก ร.ว.9	งานออก ร.ว.9	งานออก ร.ว.9	งานออก ร.ว.9	งานออก ร.ว.9	งานออก ร.ว.9	งานออก ร.ว.9	งานออก ร.ว.9	งานออก ร.ว.9	งานออก ร.ว.9	งานออก ร.ว.9	งานออก ร.ว.9	งานออก ร.ว.9	งานออก ร.ว.9	งานออก ร.ว.9	งานออก ร.ว.9	งานออก ร.ว.9	งานออก ร.ว.9	งานออก ร.ว.9	งานออก ร.ว.9	งานออก ร.ว.9	งานออก ร.ว.9	งานออก ร.ว.9	งานออก ร.ว.9	งานออก ร.ว.9	งานออก ร.ว.9	งานออก ร.ว.9	งานออก ร.ว.9	งานออก ร.ว.9	งานออก ร.ว.9	งานออก ร.ว.9	งานออก ร.ว.9	งานออก ร.ว.9	งานออก ร.ว.9	งานออก ร.ว.9	งานออก ร.ว.9	งานออก ร.ว.9	งานออก ร.ว.9	งานออก ร.ว.9	งานออก ร.ว.9	งานออก ร.ว.9	งานออก ร.ว.9	งานออก ร.ว.9	งานออก ร.ว.9	งานออก ร.ว.9	งานออก ร.ว.9	งานออก ร.ว.9	งานออก ร.ว.9	งานออก ร.ว.9	งานออก ร.ว.9	งานออก ร.ว.9	งานออก ร.ว.9	งานออก ร.ว.9	งานออก ร.ว.9	งานออก ร.ว.9	งานออก ร.ว.9	งานออก ร.ว.9	งานออก ร.ว.9	งานออก ร.ว.9	งานออก ร.ว.9	งานออก ร.ว.9	งานออก ร.ว.9	งานออก ร.ว.9	งานออก ร.ว.9	งานออก ร.ว.9	งานออก ร.ว.9	งานออก ร.ว.9	งานออก ร.ว.9	งานออก ร.ว.9	งานออก ร.ว.9	งานออก ร.ว.9	งานออก ร.ว.9	งานออก ร.ว.9	งานออก ร.ว.9	งานออก ร.ว.9	งานออก ร.ว.9	งานออก ร.ว.9	งานออก ร.ว.9	งานออก ร.ว.9	งานออก ร.ว.9	งานออก ร.ว.9	งานออก ร.ว.9	งานออก ร.ว.9	งานออก ร.ว.9	งานออก ร.ว.9	งานออก ร.ว.9	งานออก ร.ว.9	งานออก ร.ว.9	งานออก ร.ว.9	งานออก ร.ว.9	งานออก ร.ว.9	งานออก ร.ว.9	งานออก ร.ว.9	งานออก ร.ว.9	งานออก ร.ว.9	งานออก ร.ว.9	งานออก ร.ว.9	งานออก ร.ว.9	งานออก ร.ว.9	งานออก ร.ว.9	งานออก ร.ว.9	งานออก ร.ว.9	งานออก ร.ว.9	งานออก ร.ว.9	งานออก ร.ว.9	งานออก ร.ว.9	งานออก ร.ว.9	งานออก ร.ว.9	งานออก ร.ว.9	งานออก ร.ว.9	งานออก ร.ว.9	งานออก ร.ว.9	งานออก ร.ว.9	งานออก ร.ว.9	งานออก ร.ว.9	งานออก ร.ว.9	งานออก ร.ว.9	งานออก ร.ว.9	งานออก ร.ว.9	งานออก ร.ว.9	งานออก ร.ว.9	งานออก ร.ว.9	งานออก ร.ว.9	งานออก ร.ว.9	งานออก ร.ว.9	งานออก ร.ว.9	งานออก ร.ว.9	งานออก ร.ว.9	งานออก ร.ว.9	งานออก ร.ว.9	งานออก ร.ว.9	งานออก ร.ว.9	งานออก ร.ว.9	งานออก ร.ว.9	งานออก ร.ว.9	งานออก ร.ว.9	งานออก ร.ว.9	งานออก ร.ว.9	งานออก ร.ว.9	งานออก ร.ว.9	งานออก ร.ว.9	งานออก ร.ว.9	งานออก ร.ว.9	งานออก ร.ว.9	งานออก ร.ว.9	งานออก ร.ว.9	งานออก ร.ว.9	งานออก ร.ว.9	งานออก ร.ว.9	งานออก ร.ว.9	งานออก ร.ว.9	งานออก ร.ว.9	งานออก ร.ว.9	งานออก ร.ว.9	งานออก ร.ว.9	งานออก ร.ว.9	งานออก ร.ว.9	งานออก ร.ว.9	งานออก ร.ว.9	งานออก ร.ว.9	งานออก ร.ว.9	งานออก ร.ว.9	งานออก ร.ว.9	งานออก ร.ว.9	งานออก ร.ว.9	งานออก ร.ว.9	งานออก ร.ว.9	งานออก ร.ว.9	งานออก ร.ว.9	งานออก ร.ว.9	งานออก ร.ว.9	งานออก ร.ว.9	งานออก ร.ว.9	งานออก ร.ว.9	งานออก ร.ว.9	งานออก ร.ว.9	งานออก ร.ว.9	งานออก ร.ว.9	งานออก ร.ว.9	งานออก ร.ว.9	งานออก ร.ว.9	งานออก ร.ว.9	งานออก ร.ว.9	งานออก ร.ว.9	งานออก ร.ว.9	งานออก ร.ว.9	งานออก ร.ว.9	งานออก ร.ว.9	งานออก ร.ว.9	งานออก ร.ว.9	งานออก ร.ว.9	งานออก ร.ว.9	งานออก ร.ว.9	งานออก ร.ว.9	งานออก ร.ว.9	งานออก ร.ว.9	งานออก ร.ว.9	งานออก ร.ว.9	งานออก ร.ว.9	งานออก ร.ว.9	งานออก ร.ว.9	งานออก ร.ว.9	งานออก ร.ว.9	งานออก ร.ว.9	งานออก ร.ว.9	งานออก ร.ว.9	งานออก ร.ว.9	งานออก ร.ว.9	งานออก ร.ว.9	งานออก ร.ว.9	งานออก ร.ว.9	งานออก ร.ว.9	งานออก ร.ว.9	งานออก ร.ว.9	งานออก ร.ว.9	งานออก ร.ว.9	งานออก ร.ว.9	งานออก ร.ว.9	งานออก ร.ว.9	งานออก ร.ว.9	งานออก ร.ว.9	งานออก ร.ว.9	งานออก ร.ว.9	งานออก ร.ว.9	งานออก ร.ว.9	งานออก ร.ว.9	งานออก ร.ว.9	งานออก ร.ว.9	งานออก ร.ว.9	งานออก ร.ว.9	งานออก ร.ว.9	งานออก ร.ว.9	งานออก ร.ว.9	งานออก ร.ว.9	งานออก ร.ว.9	งานออก ร.ว.9	งานออก ร.ว.9	งานออก ร.ว.9	งานออก ร.ว.9	งานออก ร.ว.9	งานออก ร.ว.9	งานออก ร.ว.9	งานออก ร.ว.9	งานออก ร.ว.9	งานออก ร.ว.9	งานออก ร.ว.9	งานออก ร.ว.9	งานออก ร.ว.9	งานออก ร.ว.9	งานออก ร.ว.9	งานออก ร.ว.9	งานออก ร.ว.9	งานออก ร.ว.9	งานออก ร.ว.9	งานออก ร.ว.9	งานออก ร.ว.9	งานออก ร.ว.9	งานออก ร.ว.9	งานออก ร.ว.9	งานออก ร.ว.9	งานออก ร.ว.9	งานออก ร.ว.9	งานออก ร.ว.9	งานออก ร.ว.9	งานออก ร.ว.9	งานออก ร.ว.9	งานออก ร.ว.9	งานออก ร.ว.9	งานออก ร.ว.9	งานออก ร.ว.9	งานออก ร.ว.9	งานออก ร.ว.9	งานออก ร.ว.9	งานออก ร.ว.9	งานออก ร.ว.9	งานออก ร.ว.9	งานออก ร.ว.9	งานออก ร.ว.9	งานออก ร.ว.9	งานออก ร.ว.9	งานออก ร.ว.9	งานออก ร.ว.9	งานออก ร.ว.9	งานออก ร.ว.9	งานออก ร.ว.9	งานออก ร.ว.9	งานออก ร.ว.9	งานออก ร.ว.9	งานออก ร.ว.9	งานออก ร.ว.9	งานออก ร.ว.9	งานออก ร.ว.9	งานออก ร.ว.9	งานออก ร.ว.9	งานออก ร.ว.9	งานออก ร.ว.9	งานออก ร.ว.9	งานออก ร.ว.9	งานออก ร.ว.9	งานออก ร.ว.9	งานออก ร.ว.9	งานออก ร.ว.9	งานออก ร.ว.9	งานออก ร.ว.9	งานออก ร.ว.9	งานออก ร.ว.9	งานออก ร.ว.9	งานออก ร.ว.9	งานออก ร.ว.9	งานออก ร.ว.9	งานออก ร.ว.9	งานออก ร.ว.9	งานออก ร.ว.9	งานออก ร.ว.9	งานออก ร.ว.9	งานออก ร.ว.9	งานออก ร.ว.9	งานออก ร.ว.9	งานออก ร.ว.9	งานออก ร.ว.9	งานออก ร.ว.9	งานออก ร.ว.9	งานออก ร.ว.9	งานออก ร.ว.9	งานออก ร.ว.9	งานออก ร.ว.9	งานออก ร.ว.9	งานออก ร.ว.9	งานออก ร.ว.9	งานออก ร.ว.9	งานออก ร.ว.9	งานออก ร.ว.9	งานออก ร.ว.9	งานออก ร.ว.9	งานออก ร.ว.9	งานออก ร.ว.9	งานออก ร.ว.9	งานออก ร.ว.9	งานออก ร.ว.9

ภาคผนวก ข-20

ใบอนุญาตเจาะน้ำบาดาล ของสัญญาที่ 1



**คำเตือน**  
๑ ต้องแสดงใบอนุญาตใบนี้ที่เปิดเผย และ  
เห็นได้ชัด ณ สถานที่ที่จะไปยื่นใบอนุญาต  
๒ ต้องยื่นคำขอต่อเจ้าพนักงานก่อนที่  
ใบอนุญาตจะสิ้นสุดอายุ

**ข้อควรทราบ**  
เมื่อท่านดำเนินการจะนำใบขาดแล้วเสร็จ  
หากประสงค์จะใช้ใบขาดให้ยื่นคำขอรับ  
ใบอนุญาตใหม่กับศาล และเมื่อได้รับใบอนุญาต  
ใหม่ใบขาดแล้วจะสวามิภักดิ์กับศาลได้

ใบอนุญาตเลขที่ ๒๘-๔๐๓๖๕-๐๐๘๘๘

แบบ นบ. ๔



**ใบอนุญาตเจาะน้ำบาดาล**

ใบอนุญาตฉบับนี้ให้แก่ม. บริษัท อิตาเลียนไทย ดีเวล๊อปเม้นท์ จำกัด (มหาชน)  
เพื่อแสดงว่าเป็นผู้รับอนุญาตให้เจาะน้ำบาดาล ตั้งอยู่เลขที่.....

.....

เดิมเลขอนเขตตอเป็น

- ข้อ ๑ ผู้รับใบอนุญาตต้องเจาะน้ำบาดาลเพื่อ.....
- จำนวน ๑ บ่อ รหัสหมายเลขบ่อ.....
- ข้อ ๒ ความลึกของบ่อน้ำบาดาลจะต้องไม่น้อยกว่า ๘๐ เมตร และไม่เกิน ๒๐๐ เมตร
- ข้อ ๓ ขนาดบ่อน้ำบาดาล ต้องไม่เกิน ๑๐๐ มิลลิเมตร โดยขนาดของท่อกรุบ่อน้ำบาดาล
- ตอนบนสุดต้องเท่ากับหรือใหญ่กว่าขนาดของท่อกรุบ่อน้ำบาดาลตอนล่างสุด
- ข้อ ๔ ก่อนวันที่จะเริ่มเจาะน้ำบาดาลตามใบอนุญาตนี้ ผู้รับใบอนุญาตต้องแจ้งเป็นหนังสือ
- หรือโดยวิธีอื่นซึ่งสามารถติดต่อกันได้หาตนเองเดียวกันและสามารถจัดเก็บเป็นหลักฐานได้ต่อพนักงาน
- น้ำบาดาลประจำท้องที่หรือพนักงานเจ้าหน้าที่เพื่อทราบก่อน และต้องระบุชื่อช่างเจาะน้ำบาดาลพร้อมทั้ง
- เลขที่หนังสือรับรองช่างเจาะน้ำบาดาลซึ่งอธิบดีกรมทรัพยากรน้ำบาดาลออกหนังสือรับรองให้เป็น
- ผู้ควบคุม รับผิดชอบในการเจาะน้ำบาดาล ทั้งนี้ ผู้รับใบอนุญาตและช่างเจาะน้ำบาดาลต้องปฏิบัติตาม
- ประกาศกระทรวงที่ออกตามมาตรา ๖ (๑) แห่งพระราชบัญญัติน้ำบาดาล พ.ศ.๒๕๒๐

ใบอนุญาตนี้ออกให้เมื่อวันที่ ๒๓ เดือน กันยายน พ.ศ. ๒๕๖๕

สิ้นอายุวันที่ ๒๒ เดือน กันยายน พ.ศ. ๒๕๖๖

(ลายมือชื่อ).....

ผู้ออกใบอนุญาต

.....

ตำแหน่ง **นักวิชาการชำนาญการพิเศษ** รักษาการแทน

ผู้อำนวยการสำนักงานทรัพยากรธรรมชาติและสิ่งแวดล้อมจังหวัดแพร่

.....

ปฏิบัติราชการประจำจังหวัดแพร่

หมายเหตุ: ๑) ผู้รับใบอนุญาตที่ใช้ใบขาดแล้วเสร็จ **ผู้ยื่นขอรับใบขาด** ให้ยื่นคำขอต่อเจ้าพนักงานก่อนที่ใบอนุญาตจะสิ้นสุดอายุ และรายงานประวัติใบขาด (แบบ นบ./๕) ต่อพนักงานน้ำบาดาลประจำท้องที่ ภายใน ๑๕ วัน นับแต่วันหมดอายุใบอนุญาตเสร็จ

๒) ให้ส่งตัวกระดาษหุ้มภาพผู้นำบาดาลประจำท้องที่

**ข้อควรทราบ**  
เมื่อท่านดำเนินการจะนำใบขาดแล้วเสร็จ  
หากประสงค์จะใช้ใบขาดให้ยื่นคำขอรับ  
ใบอนุญาตใหม่กับศาล และเมื่อได้รับใบอนุญาต  
ใหม่ใบขาดแล้วจะสวามิภักดิ์กับศาลได้

แบบ นบ. ๔



**ใบอนุญาตเจาะน้ำบาดาล**

ใบอนุญาตฉบับนี้ให้แก่ม. บริษัท อิตาเลียนไทย ดีเวล๊อปเม้นท์ จำกัด (มหาชน)

.....

เดิมเลขอนเขตตอเป็น

- ข้อ ๑ ผู้รับใบอนุญาตต้องเจาะน้ำบาดาลเพื่อ.....
- จำนวน ๑ บ่อ รหัสหมายเลขบ่อ.....
- ข้อ ๒ ความลึกของบ่อน้ำบาดาลจะต้องไม่น้อยกว่า ๘๐ เมตร และไม่เกิน ๒๐๐ เมตร
- ข้อ ๓ ขนาดบ่อน้ำบาดาล ต้องไม่เกิน ๑๐๐ มิลลิเมตร โดยขนาดของท่อกรุบ่อน้ำบาดาล
- ตอนบนสุดต้องเท่ากับหรือใหญ่กว่าขนาดของท่อกรุบ่อน้ำบาดาลตอนล่างสุด
- ข้อ ๔ ก่อนวันที่จะเริ่มเจาะน้ำบาดาลตามใบอนุญาตนี้ ผู้รับใบอนุญาตต้องแจ้งเป็นหนังสือ
- หรือโดยวิธีอื่นซึ่งสามารถติดต่อกันได้หาตนเองเดียวกันและสามารถจัดเก็บเป็นหลักฐานได้ต่อพนักงาน
- น้ำบาดาลประจำท้องที่หรือพนักงานเจ้าหน้าที่เพื่อทราบก่อน และต้องระบุชื่อช่างเจาะน้ำบาดาลพร้อมทั้ง
- เลขที่หนังสือรับรองช่างเจาะน้ำบาดาลซึ่งอธิบดีกรมทรัพยากรน้ำบาดาลออกหนังสือรับรองให้เป็น
- ผู้ควบคุม รับผิดชอบในการเจาะน้ำบาดาล ทั้งนี้ ผู้รับใบอนุญาตและช่างเจาะน้ำบาดาลต้องปฏิบัติตาม
- ประกาศกระทรวงที่ออกตามมาตรา ๖ (๑) แห่งพระราชบัญญัติน้ำบาดาล พ.ศ.๒๕๒๐

ใบอนุญาตนี้ออกให้เมื่อวันที่ ๒๓ เดือน กันยายน พ.ศ. ๒๕๖๕

สิ้นอายุวันที่ ๒๒ เดือน กันยายน พ.ศ. ๒๕๖๖

(ลายมือชื่อ).....

ผู้ออกใบอนุญาต

.....

ตำแหน่ง **นักวิชาการชำนาญการพิเศษ** รักษาการแทน

ผู้อำนวยการสำนักงานทรัพยากรธรรมชาติและสิ่งแวดล้อมจังหวัดแพร่

.....

ปฏิบัติราชการประจำจังหวัดแพร่

หมายเหตุ: ๑) ผู้รับใบอนุญาตที่ใช้ใบขาดแล้วเสร็จ **ผู้ยื่นขอรับใบขาด** ให้ยื่นคำขอต่อเจ้าพนักงานก่อนที่ใบอนุญาตจะสิ้นสุดอายุ และรายงานประวัติใบขาด (แบบ นบ./๕) ต่อพนักงานน้ำบาดาลประจำท้องที่ ภายใน ๑๕ วัน นับแต่วันหมดอายุใบอนุญาตเสร็จ

๒) ให้ส่งตัวกระดาษหุ้มภาพผู้นำบาดาลประจำท้องที่

ภาคผนวก ข-21

ระบบระบายน้ำภายในโครงการ ของสัญญาที่ 2

(งานถมทราย.)

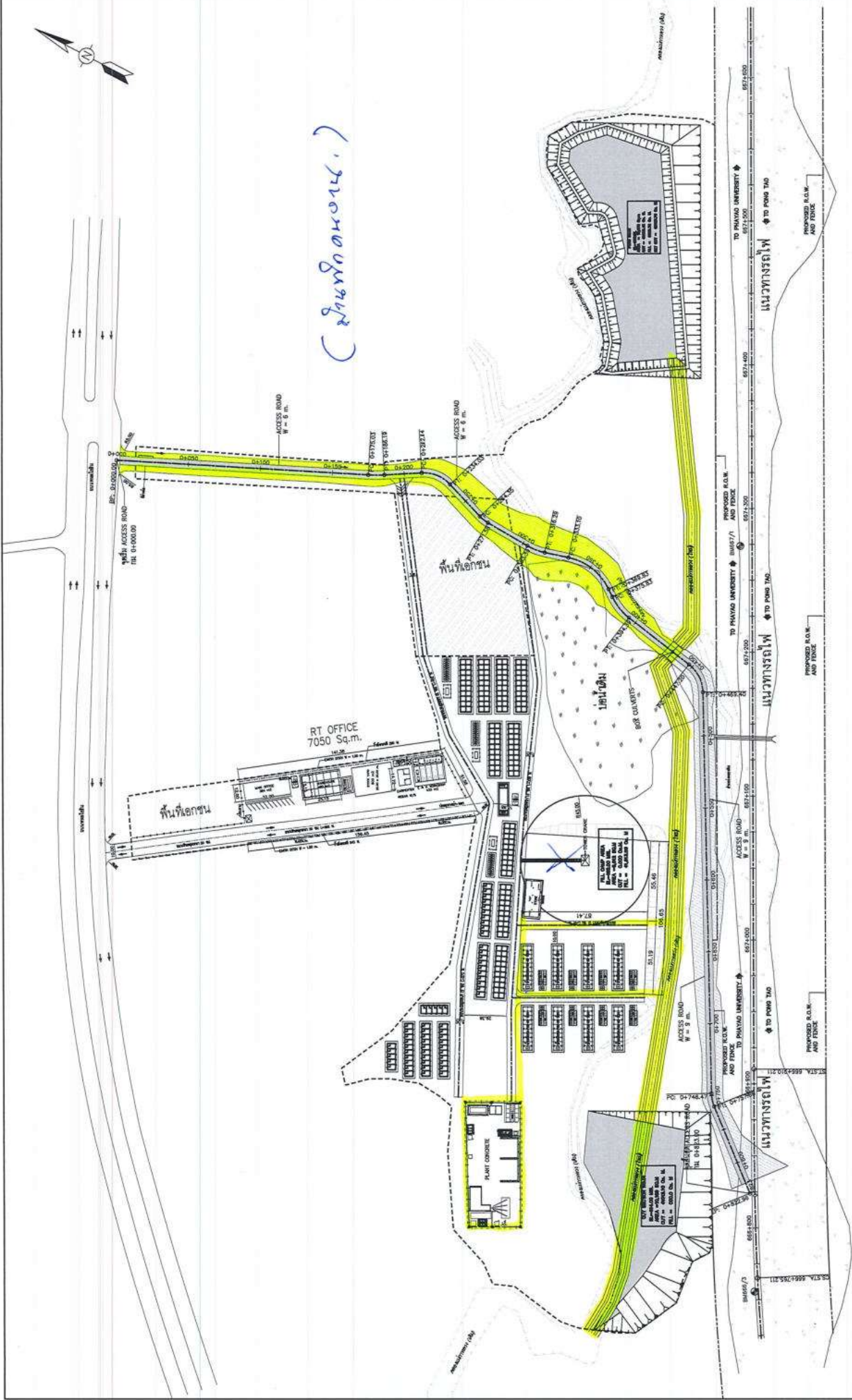

REV.	DATE	DESCRIPTION	APPROVED EMPLOYER	PROJECT CONSULTANT	STATUS	CHECKED BY	REVIEW	CONTRACTOR	DRAWN BY	SUBMISSION NO.	REVISION	KEY PLAN
A	29-03-65	FIRST ISSUED			1		DATE:.....		PHOTO W	—	REVISION A	STORE AND CAMP AREA KM.667
				2		DATE:.....	PROJECT MANAGER PHONGHONG S		W 1002-80-10-1702-001	REF. CONTRACT DING. NO.	SCALE	
TRACK DOUBLING PROJECT												
DEN CHAI — CHANG RAI — CHANG KHONG SECTION												
CONTRACT 2 : NGAO TO CHANG RAI SECTION (KM.637+600 TO KM.769+900)												
TEMPORARY WORK												
STORE AND CAMP AREA KM.667												
KEY PLAN												











## ภาคผนวก ข-22

เอกสารเรื่องรื้อย้ายสาธารณูปโภค ของสัญญาที่ 1 และสัญญาที่ 3

สัญญา 1 (ช่วงเด่นชัย-งาว)







### สัญญา 3 (ช่วงเชียงราย-เชียงใหม่)



แผนงานกำหนดการร้อยสาย เสาไฟฟ้าและการไฟฟ้าภูมิภาค ในพื้นที่สัญญา 3 ช่วง เขียงราย-เขียงของ

ลำดับ	ตำแหน่ง พิกัด	ลักษณะติดตั้ง	เดือน แล้วเสร็จ	กำหนดการร้อยสายแล้วเสร็จ																								หมายเหตุ
				ปี 2566												ปี 2567												
				1	2	3	4	5	6	7	8	9	10	11	12	1	2	3	4	5	6	7	8	9	10	11	12	
			ม.ค.	ก.พ.	มี.ค.	เม.ย.	พ.ค.	มิ.ย.	ก.ค.	ส.ค.	ก.ย.	ต.ค.	พ.ย.	ธ.ค.	ม.ค.	ก.พ.	มี.ค.	เม.ย.	พ.ค.	มิ.ย.	ก.ค.	ส.ค.	ก.ย.	ต.ค.	พ.ย.	ธ.ค.		
	Overpass Bridge Area																											Overpass Bridge Area
1	กม. 770+850	เสาไฟฟ้า: สะพาน Overpass และทางรถไฟ	ต.ค. 66																									OP-30
2	กม. 785+900	เสาไฟฟ้า: ถนนกลับรถ และทางรถไฟ	มิ.ย. 66																									OP-31
3	กม. 795+925	เสาไฟฟ้า: ถนนกลับรถ และทางรถไฟ	เม.ย. 66																									OP-32
4	กม. 806+630	เสาไฟฟ้า: สะพาน Overpass และทางรถไฟ	มี.ค. 66																									OP-34
5	กม. 815+735	เสาไฟฟ้า: ถนนกลับรถ และทางรถไฟ	ธ.ค. 66																									OP-37
6	กม. 828+790	เสาไฟฟ้า: สะพาน Overpass, ถนนกลับรถ และทางรถไฟ	พ.ย. 66																									OP-38
7	กม. 830+595	เสาไฟฟ้า: สะพาน Overpass, ถนนกลับรถ และทางรถไฟ	ก.ย. 66																									OP-39
8	กม. 838+770	เสาไฟฟ้า: ถนนกลับรถ และทางรถไฟ	เม.ย. 67																									OP-40
9	กม. 853+100	เสาไฟฟ้า: ถนนกลับรถ และทางรถไฟ	มิ.ย. 67																									OP-41
	Railway Bridge Area																											Railway Bridge Area
10	กม.774+400	สายไฟฟ้า: สะพานทางรถไฟ	ส.ค. 66																									RB-261
11	กม.779+125	สายไฟฟ้า: สะพานทางรถไฟ	เม.ย. 66																									RB-269
12	กม.790+700 ถึง 791+100	เสาและสายไฟฟ้า: สะพานทางรถไฟ	มิ.ย. 66																									RB-286
13	กม.791+700	สายไฟฟ้า: สะพานทางรถไฟ	ส.ค. 66																									RB-287
14	กม.792+725	สายไฟฟ้า: สะพานทางรถไฟ	มิ.ย. 66																									RB-289
15	กม.794+800 ถึง 795+300	เสาและสายไฟฟ้า: สะพานทางรถไฟ	พ.ค. 66																									RB-294
16	กม. 798+725	เสาและสายไฟฟ้า: สะพานทางรถไฟ	มิ.ย. 66																									RB-299
17	กม. 801+300	สายไฟฟ้า: สะพานทางรถไฟ	ก.ค. 66																									RB-303
18	กม. 842+000	สายไฟฟ้า: สะพานทางรถไฟ	พ.ค. 67																									RB-348
19	กม. 847+700	สายไฟฟ้า: สะพานทางรถไฟ	พ.ค. 67																									RB-358
20	กม. 850+725	สายไฟฟ้า: สะพานทางรถไฟ	มี.ค. 67																									RB-360

ภาคผนวก ข-23

เอกสารประชาสัมพันธ์โครงการ ของสัญญาที่ 1



## โครงการก่อสร้างรถไฟทางคู่

### เด่นชัย-วังจันทน์-วังน้อย



#### ความเป็นมาของโครงการ

โครงการก่อสร้างทางรถไฟ สายเด่นชัย-เวียงราย-เวียงของ เป็นส่วนหนึ่งของโครงการภายใต้ยุทธศาสตร์การพัฒนาโครงสร้างพื้นฐานด้านคมนาคมขนส่งของไทย ในแผนงาน 1 การพัฒนาโครงข่ายรถไฟระหว่างเมืองระยะที่ 3 เพื่อเพิ่มศักยภาพการให้บริการขนส่งระบบราง สนับสนุนการขนส่งผู้โดยสารและสินค้า รองรับจำนวนผู้โดยสารและปริมาณการขนส่งสินค้าที่เพิ่มสูงขึ้น ซึ่งสอดคล้องตามนโยบายการพัฒนาาระบบขนส่งและโลจิสติกส์ และแผนการพัฒนาต่างๆของรัฐบาล ที่สนับสนุนให้มีการใช้ระบบราง เพื่อช่วยลดการเกิดอุบัติเหตุทางถนน ลดมลพิษ ลดต้นทุนการขนส่งสินค้า และสามารถประหยัดการใช้พลังงานของประเทศได้ในระยะยาว

#### มติคณะรัฐมนตรี

เมื่อวันที่ 31 กรกฎาคม 2561 คณะรัฐมนตรีได้มีมติอนุมัติให้การรถไฟแห่งประเทศไทยดำเนินโครงการก่อสร้างทางรถไฟ สายเด่นชัย-เวียงราย-เวียงของ ตามที่กระทรวงคมนาคมเสนอ และตามที่รัฐมนตรีว่าการกระทรวงคมนาคมเสนอ

#### รายละเอียดโครงการ/รูปแบบการก่อสร้างของโครงการ

โครงการก่อสร้างทางรถไฟสายเด่นชัย-เวียงราย-เวียงของ สัญญาที่ 1 ช่วงเด่นชัย-งาว ตั้งอยู่ในเส้นทางรถไฟสายเหนือ ในเขตจังหวัดแพร่ และจังหวัดลำปาง โดยเริ่มต้นจาก กม.533+900 ถึง กม.637+600 ระยะทางรวม 103.7 กิโลเมตร

□ การก่อสร้างทางวิ่งรถไฟในโครงการ เป็นการก่อสร้างทางรถไฟใหม่ ระยะทางรวมประมาณ 103.7 กิโลเมตร โครงสร้างทางรถไฟเป็นทางวิ่งระดับพื้นดินและทางรถไฟยกระดับ งานก่อสร้างสถานีรถไฟระดับพื้นดินและป้ายหยุดรถไฟ

□ งานก่อสร้างโยธาและอื่น ๆ ของโครงการ เช่น งานระบบระบายน้ำ สะพานลอยคนเดินข้าม งานรั้ว

□ งานก่อสร้างทางยกระดับข้ามทางรถไฟ (Overpass) ทางลอดใต้ทางรถไฟ (Underpass) และรูปแบบอื่นๆ ที่การรถไฟแห่งประเทศไทย กำหนดเพื่อแก้ปัญหาจุดด้อยระหว่างถนนกับทางรถไฟ

□ งานระบบรางเป็นทางกว้าง 1 เมตร (Meter Gauge)

□ งานก่อสร้างอุโมงค์รถไฟและงานระบบภายในอุโมงค์ที่เกี่ยวข้อง

□ งานติดตั้งระบบอาณัติสัญญาณและโทรคมนาคมตลอดแนวเส้นทาง

- งานรื้อย้ายสิ่งปลูกสร้างและอุปสรรคต่างๆที่อยู่ในเขตพื้นที่โครงการ(ถ้ามี)

#### แผนที่แสดงเส้นทางโครงการ



## วัตถุประสงค์

เพื่อเพิ่มความรวดเร็วและความปลอดภัยในการบริการ เพื่อให้สามารถรองรับปริมาณผู้โดยสารและสินค้าได้อย่างมีประสิทธิภาพ

## มาตรการป้องกัน แก๊ว และลดผลกระทบสิ่งแวดล้อม โครงการก่อสร้างทางรถไฟสายเด่นชัย-เวียงราย-เวียงของ สัญญาที่ 1 ช่วงเด่นชัย-จาง

โครงการฯ ได้เล็งเห็นถึงความสำคัญด้านสิ่งแวดล้อมและผลกระทบที่อาจเกิดกับพื้นที่โดยรอบโครงการฯ จึงกำหนดมาตรการป้องกันและแก้ไขผลกระทบสิ่งแวดล้อม รวมถึงมาตรการติดตามตรวจสอบผลกระทบสิ่งแวดล้อม โดยมีมาตรการที่สำคัญดังนี้

### ◆ คุณภาพอากาศ

- ใช้วัสดุปิดคลุมกระบะของยานพาหนะที่ใช้บรรทุกวัสดุอุปกรณ์ต่างๆ ให้มิดชิด
- ล้างทำความสะอาดล้อยานพาหนะที่ใช้บรรทุกวัสดุอุปกรณ์ก่อสร้างหรือเครื่องจักรกล ก่อนออกจากพื้นที่ก่อสร้าง
- ฉีดพรมน้ำเพื่อลดฝุ่นละออง เป็นประจำทุกวัน
- “ ทำการตรวจวัดคุณภาพอากาศ ปีละ 2 ครั้ง ตลอดระยะเวลาก่อสร้าง ”

### ◆ เสี่ยงและความสั่นสะเทือน

- ดำเนินการก่อสร้างในช่วงเวลากลางวัน หลีกเลี่ยงกิจกรรมการก่อสร้างที่ก่อให้เกิดเสียงรบกวนในช่วงเวลากลางคืน
- เลือกใช้เทคนิคการก่อสร้างที่ก่อให้เกิดผลกระทบด้านเสียงและความสั่นสะเทือนในระดับต่ำ
- ติดตั้งกำแพงกันเสียงแบบชั่วคราว บริเวณแนวพื้นที่ก่อสร้างใกล้ชุมชนหรือพื้นที่อ่อนไหว
- ติดป้ายเตือนเขตการใช้รถบรรทุกเปิดเวลาในการระเบิด และเปิดสัญญาณเตือนก่อนทำการระเบิด
- “ ทำการตรวจวัดเสียงและความสั่นสะเทือน ปีละ 2 ครั้ง ตลอดระยะเวลาก่อสร้าง ”

### ◆ คุณภาพน้ำผิวดินและระบบนิเวศในน้ำ

- วางวัสดุก่อสร้างห่างจากลำน้ำมากกว่า 50 เมตร
- หลีกเลี่ยงกิจกรรมการก่อสร้างในลำน้ำ/แหล่งน้ำต่างๆ หรือจัดให้มีวัสดุอุปกรณ์ ป้องกันการแพร่กระจายของตะกอน กรณีนี้นไม่สามารถหลีกเลี่ยงได้

“ กักกับ ดูแล ไม่ให้มีการทิ้งเศษวัสดุ ขยะมูลฝอย น้ำทิ้งและน้ำมันลงสู่แหล่งน้ำ ”

“ ทำการตรวจวัดคุณภาพน้ำผิวดิน ปีละ 2 ครั้ง ตลอดระยะเวลาก่อสร้าง ”

### ◆ ป่าไม้และสัตว์ป่า

- กักกับ ดูแล ไม่ให้พนักงานในโครงการเข้าไปกระทำการใดๆ ในพื้นที่ป่าไม้ที่อยู่นอกเขตพื้นที่ก่อสร้างของโครงการ
- จำกัดการเปิดพื้นที่ดำเนินการให้น้อยที่สุด เท่าที่เป็น และออกกฎที่เข้มงวดเพื่อมิให้มีการล่า/จับสัตว์ป่าทุกชนิด
- ปลูกต้นไม้ที่เป็นแหล่งอาหาร และอยู่อาศัยทดแทนของเดิมที่ถูกตัด/เคลื่อนย้าย ออกไปทั้งในพื้นที่โครงการ และพื้นที่ใกล้เคียง
- “ ทำการสำรวจจนวิศวิทยายป่าไม้และสัตว์ป่า ปีละ 2 ครั้ง ตลอดระยะเวลาก่อสร้าง ”



กิจการร่วมค้าไอทีดี-เนวรัตน์

## ภาคผนวก ข-24

แผนผังบ้านพักพนักงาน ของสัญญาที่ 1 และสัญญาที่ 2

สัญญา 1 (ช่วงเด่นชัย-งาว)





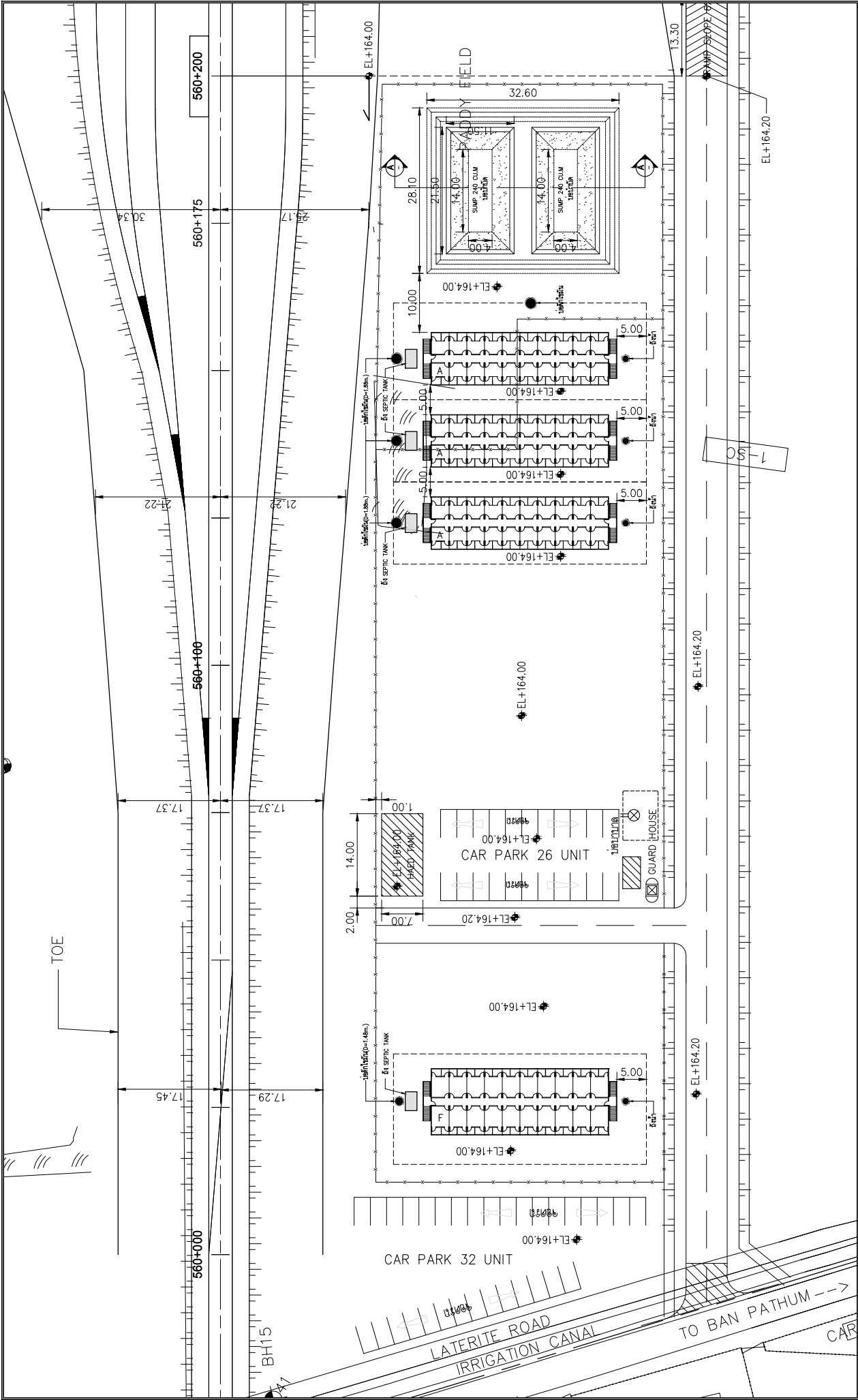

REV. NO.	DESCRIPTION	DATE	NOTES:	KINGDOM OF THAILAND MINISTRY OF TRANSPORT STATE RAILWAY OF THAILAND		CONTRACTOR :		CONSULTANT :		TRACK DOUBLING PROJECT FOR NORTHERN LINE DEN CHAI - CHIANG RAI - CHIANG KHONG CONTRACT 1 : DEN CHAI - NGAO	
0	FIRST ISSUE	04/03/2022	1. ALL DIMENSIONS SHOWN ARE IN METERS UNLESS OTHERWISE INDICATED. 2. SITE REFERENCE ±0.00 m. IS AT MEAN SEA LEVEL.					GENERAL WORKS CAMP AND OFFICE ITD LAYOUT PLAN CAMP PHRAE STATION		SHOP DRAWING TITLE	
				APPROVED BY: PANA W.		CHECKED BY: CHALUNDA C.		DATE: 04/03/2022		DRAWN BY: CHALUNDA C.	
				DATE: 04/03/2022		SCALE: AS SHOWN		REF CONTRACT DWG. NO. : -		DRAWING NO. : GE-00-103-01-0	
				REV. NO. : 0		REV. NO. : 0		SHEET NO. : 0		SHEET NO. : 1	

### สัญญา 3 (ช่วงเชียงราย-เชียงใหม่)





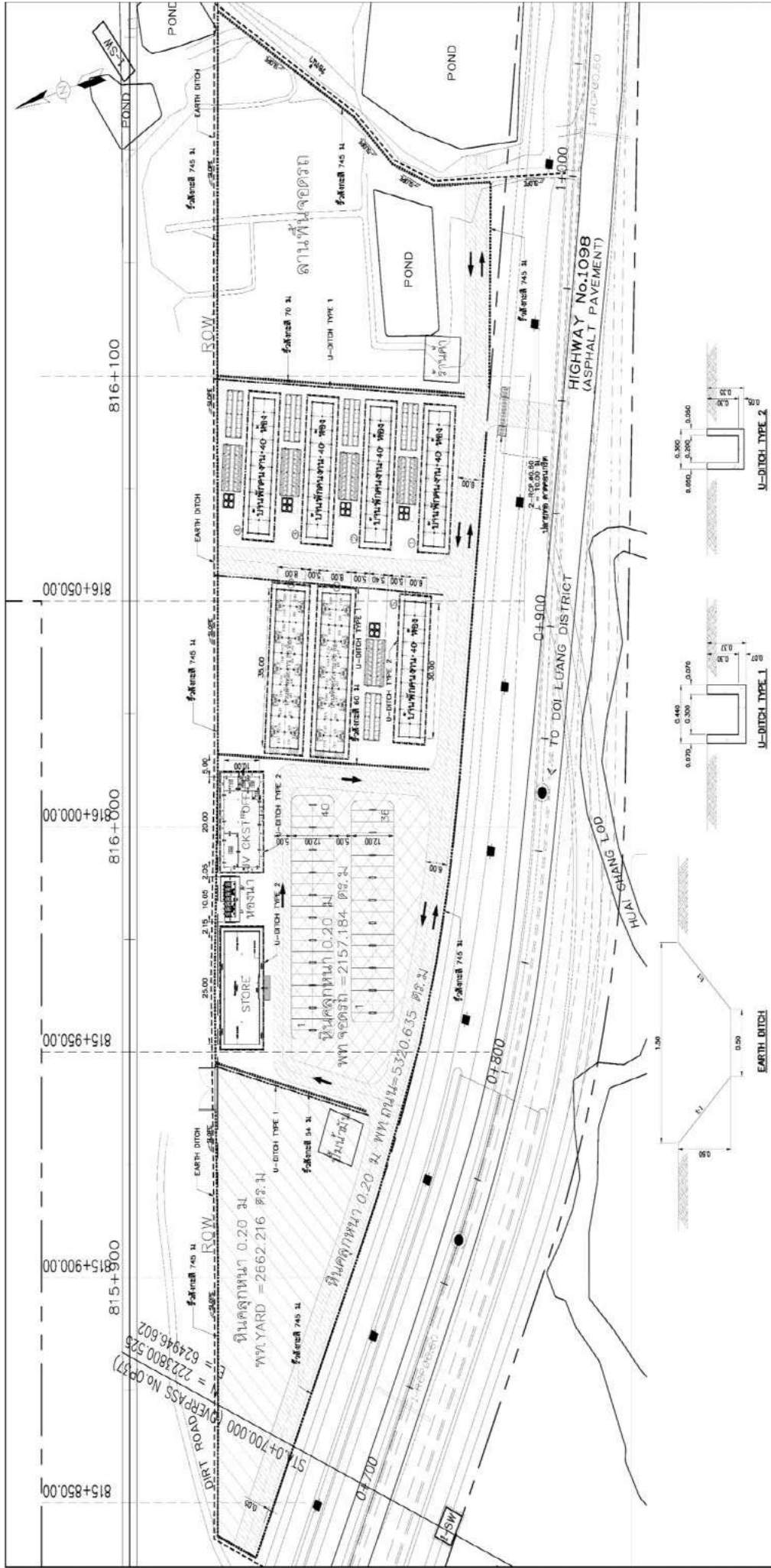

REV	DATE	DESCRIPTION	APPROVED EMPLOYER	PROJECT CONSULTANT	STATUS	CHECKED BY	REVIEW	APPROVED BY	CONTRACTOR	DESIGNED BY	PROJECT MANAGER	DATE	SCALE	LOCATION	SHEET

TRACK DOUBLING PROJECT  
 DEN CHA - CHANG PAI - CHANG PHONG SECTION  
 CONTRACT (KM 764+000 TO KM 871+000)  
 TEMPORARY WORK  
 GENERAL LAYOUT OF 815+850 TO 816+000  
 LAYOUT



## ภาคผนวก ข-25

ผลการตรวจสอบสภาพพนักงานประจำปี พ.ศ. 2566 ของสัญญาที่ 1



## Medical Health Report

### รายงานการตรวจสุขภาพ

บริษัท อิตาเลียนไทย ดีเวลอปเม้นท์ จำกัด (มหาชน)

ทำการวันที่ 19 มกราคม 2566



### ทำไมต้องตรวจสุขภาพประจำปี?



หลายครั้งที่คุณอาจคิดว่าทำไมต้องไปตรวจสุขภาพทุกปี ทั้งๆที่ร่างกายในปัจจุบันยังแข็งแรงดี และบ่อยครั้งที่คุณอาจจะยังง่วงและสงสัยว่าในการตรวจสุขภาพแต่ละครั้งจะต้องตรวจอะไรบ้างและควรเริ่มจากสิ่งใด เราได้ตอบให้ในนี้ค่ะ

การตรวจสุขภาพที่เหมือนกันกับการประเมินสภาพร่างกายของเราค่ะว่า ภายใในร่างกายเรายังแข็งแรงอยู่หรือไม่ หรือมีความเสี่ยงในการเกิดโรคในอนาคตหรือไม่ และหากตรวจพบว่ามีอาการบางอย่างที่บ่งชี้ว่าอาจพบโรคบางโรคในระยะเริ่มต้น เราจะได้รีบมารับรักษาคุณหมอเพื่อดูแลและรักษาสุขภาพให้ห่างไกลโรคแต่เนิ่นๆ ส่วนข้อจำกัดในการเลือกที่จะตรวจสุขภาพร่างกายลักษณะใดนั้นสามารถแบ่งเองประกอบได้ขึ้นอยู่กับอายุ เพศ และความเสี่ยงเป็นหลัก แต่สิ่งที่ควรคำนึงถึงการตรวจสุขภาพร่างกายมีหลายวิธี หากไม่มีข้อบ่งชี้หรืออาการที่แสดงออกมาก็สมควรที่จะต้องเลือกการตรวจวิเคราะห์สภาพร่างกาย บางอย่าง เพราะการตรวจบางประเภทนั้นทั้งข้อดีและข้อเสีย เช่น หากต้องทำ CT Scan ทั้งตัวเพื่อหาความเสี่ยง คุณอาจจะได้รับรังสีมากจนเกินไป ทำให้เกิดความเสี่ยงต่อการเป็นมะเร็งได้ซึ่งเป็นข้อควรระวัง

ที่ผ่านมามีหลายคนที่ตรวจสุขภาพเสร็จแล้วแต่ไม่ทราบว่าต้องปรับเปลี่ยน พฤติกรรมหรือควรต้องระวังเรื่องอะไรบ้าง แสดงว่าทุกได้ประโยชน์แค่ครั้งเดียว คือการค้นหาโรคที่อาจจะพบเจอจากการตรวจสุขภาพแต่คุณยังไม่ได้ป้องกันตัวเอง จากโรคต่างๆที่อาจจะเกิดขึ้นภายในร่างกายหลังเข้าคุณ ไม่พึงระวัง

ทั้งนี้ทั้งนั้นก่อนที่จะเลือกการตรวจ เราต้องพิจารณาความเสี่ยง อายุ และเพศเป็นสำคัญ

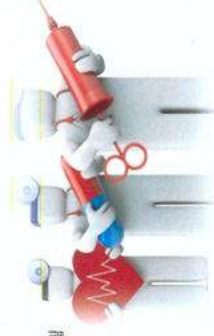

ศูนย์วิจัยโรค เมดท์ เซ็นเตอร์



ศูนย์แพทย์ด้วยตัวเอง เฮลท์ เซ็นเตอร์  
818/63 หมู่ที่ 10 ตำบลในคลองบางปลากด อำเภอพระสมุทรเจดีย์ จังหวัดสมุทรปราการ 10290  
โทร. 0-2117-1784, 066-156-1665 เลขประจำตัวผู้เสียภาษี : 0115558023391

## คำนำ

การตรวจสุขภาพเปรียบเสมือนเครื่องมือในการเฝ้าระวังและจัดการปัจจัยเสี่ยงของโรค เพื่อช่วยสร้างเสริมศักยภาพให้ประชาชนทั่วไปมีคุณภาพชีวิตที่ดี ปราศจากโรคต่าง ๆ และ เพื่อตรวจคัดกรองโรคที่ส่งผลกระทบต่อสุขภาพให้หายได้ หรือสามารถหยุดยั้งการดำเนินของโรคได้ตั้งแต่ระยะพบในระยะเริ่มแรก ในปัจจุบันบริษัทต่าง ๆ มีความตื่นตัวในด้านสุขภาพกันมากขึ้น ประกอบกับมีการกำหนดให้มีการตรวจสุขภาพพนักงานก่อนเข้าทำงานและการตรวจสุขภาพประจำปีของพนักงานตามพระราชบัญญัติคุ้มครองแรงงาน และสวัสดิการสังคมเพื่อให้พนักงานมีสุขภาพที่ดีถ้วนหน้า

รายงานฉบับนี้จัดทำเพื่อประเมินสภาพความเสี่ยงต่อการเกิดโรค และเป็นแนวทางการรักษาการสร้างเสริมสุขภาพที่มีคุณค่า เพื่อส่งเสริมให้พนักงานมีชีวิตที่ยืนยาว, มีอัตราการเจ็บป่วยลดลง, มีคุณภาพชีวิตที่ดี, มีสุขภาพกายและใจที่สมบูรณ์แข็งแรง ประกอบกับมีสถิติปัญหาที่ดี เพื่อเพิ่มประสิทธิภาพในการทำงานได้อย่างทั่วถึง

อนึ่ง ศูนย์แพทย์ด้วยตัวเอง เฮลท์ เซ็นเตอร์ ขอขอบพระคุณเป็นอย่างยิ่งที่ท่านให้ความไว้วางใจในการดูแลสุขภาพพนักงานของท่าน และมีความปรารถนาที่พร้อมจะดูแล ให้คำแนะนำ คำปรึกษาเกี่ยวกับสุขภาพ อย่างมีประสิทธิภาพเพื่อให้ได้มาตรฐานระดับโลก

ศูนย์แพทย์ด้วยตัวเอง เฮลท์ เซ็นเตอร์



ศูนย์แพทย์ด้วยตัวเอง เฮลท์ เซ็นเตอร์  
818/63 หมู่ที่ 10 ตำบลในคลองบางปลากด อำเภอพระสมุทรเจดีย์ จังหวัดสมุทรปราการ 10290  
โทร. 0-2117-1784, 066-156-1665 เลขประจำตัวผู้เสียภาษี : 0115558023391

วันที่ 10 กุมภาพันธ์ 2566

เรื่อง      สรุปผลการตรวจสุขภาพพนักงานประจำปี 2566  
เรียน      ผู้จัดการฝ่ายบุคคล  
            บริษัท อิตาเลียนไทย ดีเวล๊อปเมนต์ จำกัด (มหาชน)

ทางศูนย์แพทย์ด้วยตัวเอง เฮลท์ เซ็นเตอร์ มีความยินดีเป็นอย่างยิ่งที่ท่านให้ความไว้วางใจในการตรวจสุขภาพของทางศูนย์แพทย์ เพื่อทำการตรวจสุขภาพประจำปี 2566 ให้กับพนักงานของท่าน ในวันที่ 19 มกราคม 2566 ซึ่งมีพนักงานเข้ารับการตรวจทั้งสิ้น 121 ท่าน

ทั้งนี้ได้ทำการสรุปผลการตรวจสุขภาพเป็นที่เรียบร้อยแล้ว และขอรับรองว่าผลการตรวจสุขภาพเป็นความจริงตามหลักวิชาการทุกประการ

อนึ่ง หากท่านมีปัญหาด้านสุขภาพ หรือต้องการสอบถามข้อมูลเพิ่มเติม สามารถติดต่อสอบถามข้อมูลได้ที่ฝ่ายการตลาด โทร. (080) 395-6659 หรือ (066) 156-1665 เวลาทำการ วันจันทร์ – วันเสาร์ เวลา 9.00 – 18.00 น.



ศูนย์แพทย์ด้วยตัวเอง เฮลท์ เซ็นเตอร์

หนังสือรับรอง

หนังสือฉบับนี้ทำขึ้นเพื่อรับรองว่า ได้เข้ารับการตรวจสุขภาพของพนักงานในวันที่ 19/01/2566 ถึงวันที่ 19/01/2566 โดยบริษัท ดับบลิวเค เอชท์ เซ็นเตอร์ จำกัด ซึ่งตั้งอยู่ เลขที่ 818/63 หมู่ที่ 10 ตำบลคลองบางปลากด อำเภอพระสมุทรเจดีย์ จังหวัดสมุทรปราการ 10290 และขอยืนยันว่าการตรวจได้จัดทำตามหลักมาตรฐานวิชาการ

โดยมีพนักงานได้เข้ารับการตรวจดังรายการต่อไปนี้

Chromium (Blood)	จำนวนพนักงาน	1	คน
ตรวจความดันโลหิต : BP	จำนวนพนักงาน	121	คน
ตรวจดัชนีมวลกาย : BMI	จำนวนพนักงาน	121	คน
ตรวจระดับไขมันในเลือด : Cholesterol	จำนวนพนักงาน	65	คน
ตรวจระดับน้ำตาลในเลือด :FBS	จำนวนพนักงาน	121	คน
ตรวจสมรรถภาพการได้ยิน : Audiometry	จำนวนพนักงาน	10	คน
ตรวจสมรรถภาพการทำงานของปอด : Spirometry	จำนวนพนักงาน	10	คน
ตรวจสายตา : Vision Test	จำนวนพนักงาน	10	คน
ตรวจเอกซเรย์ทรวงอก : Chest X-Ray	จำนวนพนักงาน	36	คน

## ภาคผนวก ข-26

แผนตอบโต้เหตุฉุกเฉินด้านอัคคีภัย และแผนฉุกเฉินกรณี  
การเกิดอุบัติเหตุ หรือเหตุอื่นๆ ในช่วงเทศกาลสงกรานต์

พ.ศ. 2566 ของสัญญาที่ 1



แผนตอบโต้เหตุฉุกเฉินด้านอศภย  
(EMERGENCY RESPONSE PLAN)

กิจกรรมร่วมค้า โอทีดี - เนวรัตน์

โครงการก่อสร้างทางรถไฟสายเด่นชัย - เชียงราย - เชียงของ สัณยภาพ 1 ช่วงเด่นชัย - งาม



**คำอธิบายแผนตอบโต้เหตุฉุกเฉิน  
(Definitions of emergency response plan)**

**องค์ประกอบ**

- |  |              |
|--|--------------|
| 1. คำอธิบายแผนตอบโต้เหตุฉุกเฉิน                      |              |
| 2. แผนหนีตัวแห่งถึงดับเพลิง                          |              |
| 3. ทีมตอบโต้เหตุฉุกเฉิน                              |              |
| 4. แผนก่อนเกิดเหตุเพลิงไหม้ ประกอบด้วยแผนย่อย ดังนี้ |              |
| 4.1 แผนการตรวจตรา                                    | หน้าที่ 1/10 |
| 4.2 แผนการฝึกอบรมดับเพลิงขั้นต้น                     | หน้าที่ 2/10 |
| 4.3 แผนการรณรงค์ป้องกันและระงับอัคคีภัย              | หน้าที่ 3/10 |
| 5. แผนขณะเกิดเหตุเพลิงไหม้ ประกอบด้วยแผนย่อย ดังนี้  |              |
| 5.1 แผนการดับเพลิงในเวลาทำงาน                        | หน้าที่ 4/10 |
| 5.2 แผนการดับเพลิงนอกเวลาทำงาน                       | หน้าที่ 6/10 |
| 5.3 แผนการอพยพหนีไฟ                                  | หน้าที่ 7/10 |
| 6. แผนหลังเกิดเหตุเพลิงไหม้ ประกอบด้วยแผนย่อย ดังนี้ |              |
| 6.1 แผนการบรรเทาทุกข์                                | หน้าที่ 9/10 |

ระดับความรุนแรง

**ความรุนแรงระดับ 1** หมายถึง เหตุการณ์ใหม่ที่ผู้พบเห็นสามารถควบคุมเพลิงได้

ความรุนแรงระดับ 2 หมายถึง เหตุการณ์กระทบผ่านการหลั่งสเปิร์มเพียงครั้งเดียว "ดับเพลิงทันที" สามารถควบคุมเพลิงได้

**ความรุนแรงระดับ 3** หมายถึง เหตุเพลิงไหม้ที่สามารถควบคุมเพลิงไหม้ได้โดยไม่ต้องความช่วยเหลือจากหน่วยงานภายนอก

[illegible]

ทีมตอบโต้เหตุฉุกเฉิน (Emergency response team)				
ลำดับ	ทีม	หน้าที่	ผู้รับผิดชอบ	ติดต่อ
1	ผู้อำนวยการเหตุฉุกเฉิน (Emergency Director)	1. สั่งการ/อำนวยความสะดวกภาวะฉุกเฉิน 2. สั่งการทีมฉุกเฉิน, สิ่งของ, ทรัพยากรภาวะฉุกเฉิน 3. ให้ความช่วยเหลือภายนอก, ให้อุปกรณ์และช่าง, ยกลักษณะฉุกเฉิน	ผู้อำนวยการโครงการ / รองผู้อำนวยการโครงการ	081-9392591 / 061-0286819
2	ทีมอพยพ (Evacuation Team)	1. ควบคุมและอพยพให้อยู่ในความสงบ 2. รายงานจำนวนคน 3. ให้อุปกรณ์ช่วยเหลือ 4. ตรวจสอบจำนวนคน 5. นำทางให้อพยพหนีไปตามเส้นทางหนีไฟ 6. นำพาผู้ตกค้างให้หนีออกไป	ทีมอพยพ	
3	ทีมค้นหาผู้บาดเจ็บและสำรวจความเสียหาย (Find the injured & Damage survey Team)	1. จัดกระแสไฟฟ้า 2. ค้นหาผู้บาดเจ็บ และเคลื่อนย้ายผู้บาดเจ็บไปยังสถานที่ปลอดภัย 3. สำรวจความเสียหายจากเหตุเพลิงไหม้	ทีมค้นหาและสำรวจ	
4	ทีมรถบริการ (Car Service Team)	1. นำผู้บาดเจ็บส่งโรงพยาบาล	ทีมรถบริการ	
5	ทีมรักษาความปลอดภัย (Security Team)	1. คุ้มพื้นที่ห้ามผู้ที่ไม่เกี่ยวข้องเข้า 2. จัดระเบียบการจราจร 3. ดูแลความสงบเรียบร้อยขณะเกิดเหตุ	รปภ.	
6	ทีมสนับสนุน (Support Team)	1. จัดเตรียมอุปกรณ์ด้านการสื่อสารขณะเกิดเหตุ 2. จัดเตรียมรายชื่อพนักงานทั้งหมด 3. ประชุมพยาบาลผู้ประสบภัย 4. ประสานงานเกิดเหตุ	ทีมสนับสนุน	





แผนการตรวจตรา (Surveillance plan)				
ลำดับ	Description	เวลา	ผู้รับผิดชอบ	หมายเหตุ
1	การตรวจรับร่องรอยไฟฟ้าประจําปี	ปีละ 1 ครั้ง	วิศวกรไฟฟ้า	
2	การตรวจรับร่องรอยแรงดันไฟฟ้าประจําปี	ปีละ 1 ครั้ง	-	
3	การตรวจสอบอุปกรณ์ป้องกันและระบบไฟฟ้า, เส้นทางการอพยพหนีไฟ	เดือนละ 1 ครั้ง	ALL	
4	การตรวจสอบความปลอดภัยที่พื้นที่ปฏิบัติงานที่เสี่ยงต่อเหตุเพลิงไหม้	เดือนละ 1 ครั้ง	ALL	
5	แจ้งการเคลื่อนย้ายวัตถุไวไฟทุกชนิด	ทุกครั้ง	หัวหน้างาน	
6	ห้ามสูบบุหรี่ในสถานที่ปฏิบัติงาน	ทุกวัน	หัวหน้างาน	
7	การตรวจสอบป้ายชี้แนะและแผนผังอุปกรณ์ดับเพลิง, ไฟฉุกเฉิน, ป้ายทางหนีไฟ, และสัญญาณแจ้งเหตุเพลิงไหม้	ปีละ 1 ครั้ง	ช่างไฟฟ้า	
8	การจัดหาอุปกรณ์ดับเพลิงที่เหมาะสมให้เพียงพอต่อการใช้งาน	ทุกครั้งที่มีการเปลี่ยนแปลง	หัวหน้าฝ่าย	
9	การตรวจสอบป้ายจุดรวมพล	ปีละ 1 ครั้ง	SAFETY	
10	การตรวจสอบการติดตั้งสายล่อฟ้าป้องกันฟ้าผ่า	เดือนละ 1 ครั้ง	ช่างไฟฟ้า	
11	การดูแล และควบคุม ความปลอดภัยขณะปฏิบัติงาน	ทุกวัน	หัวหน้างาน	
12	การอัปเดตบัญชีทรัพย์สินขององค์กร	ปีละ 1 ครั้ง / ทุกครั้งที่มี	เจ้าหน้าที่คลัง	
13	การทำความสะอาดใหญ่การตรวจสอบความปลอดภัยก่อนวันเทศกาลหยุดยาว	ทุกครั้งที่มีเทศกาลหยุดยาว	ALL	
14	การฝึกอบรมเกี่ยวกับอัคคีภัย	ปีละ 1 ครั้ง	หน่วยงานภายนอก	
15	การรณรงค์ป้องกันอัคคีภัย	ปีละ 4 ครั้ง	หัวหน้าฝ่าย	
16	การตรวจประเมินกิจกรรม 5 ส.	เดือนละ 1 ครั้ง	หัวหน้าฝ่าย	
17	การฝึกซ้อมดับเพลิงขั้นต้นประจำปี	ปีละ 1 ครั้ง	SAFETY	
18	การฝึกซ้อมอพยพหนีไฟประจำปี	ปีละ 1 ครั้ง	SAFETY	
19	การทบทวนและปรับปรุงแผนการป้องกันและระงับอัคคีภัย ทุกครั้งที่มีปัญหาจากการฝึกซ้อม	ปีละ 1 ครั้ง	ALL	

แผนการฝึกอบรมดับเพลิงขั้นต้น (Basic fire fighting training plan)	
กลุ่มเป้าหมาย	
พนักงานทุกคนภายในองค์กร	
ผู้ฝึกอบรม	
วิทยากรจากฝ่ายป้องกันและระงับอัคคีภัย	
วิทยุอบรม	
ช่วงเวลาอบรม - วันหยุดของทุกปี	
สถานที่อบรม	
ห้องประชุมสำนักงานสนามกีฬากรมคำไรตี้-นารวรัตน์	
หลักสูตรการอบรม	
หัวข้อบรรยาย (ภาคทฤษฎี 3 ชั่วโมง)	
1. ทฤษฎีการเกิดเพลิงไหม้	
2. การแบ่งประเภทของเพลิง และวิธีการดับเพลิงประเภทต่างๆ	
3. จิตวิทยาเมื่อเกิดอัคคีภัย	
4. การป้องกันเพลิงกำเนิดของการติดไฟ	
5. เครื่องดับเพลิงชนิดต่างๆ	
6. วิธีการใช้อุปกรณ์คุ้มครองความปลอดภัยส่วนบุคคลที่ใช้ในการดับเพลิง	
7. แผนป้องกันและระงับอัคคีภัย	
8. การจัดระบบป้องกันและระงับอัคคีภัย การประยุกต์ระบบและอุปกรณ์ที่มีอยู่ในสถานประกอบการ	
9. การปฐมพยาบาลเบื้องต้น และทำทางการเคลื่อนย้ายผู้ป่วยประสบภัย	
หัวข้อการฝึกปฏิบัติ (ภาคปฏิบัติ 3 ชั่วโมง)	
1. ผิดดับเพลิงประเภท A	
2. ผิดดับเพลิงประเภท B	
3. ผิดดับเพลิงประเภท C	
4. ผิดดับเพลิงโดยการใช้อุปกรณ์ดับเพลิง	
5. ผิดซ้อมอพยพหนีไฟ	

แผนการรณรงค์ป้องกันและระงับอัคคีภัย (Fire prevention and suppression campaign plan)	
กลุ่มเป้าหมาย	
พนักงานทุกคนภายในองค์กร และบุคลากรภายนอกที่ติดต่อประสานงาน	
ผู้รับผิดชอบ	
จป.วิชาชีพ	
กิจกรรมรณรงค์ป้องกันและระงับอัคคีภัย	
1. จัดบอร์ดประชาสัมพันธ์ให้ความรู้	
- ทฤษฎีการเกิดเพลิงไหม้	
- ประเภทของเพลิง	
- วิธีการใช้ถังดับเพลิงอย่างถูกต้อง	
- การป้องกันเพลิงกำเนิดของการติดไฟ	
- การปฐมพยาบาลเบื้องต้น	
2. จัดกิจกรรม 5 ส.	
3. ติดตั้งป้ายเตือน บ้ายห้าม วิธีปฏิบัติในพื้นที่เสี่ยงต่อการเกิดเหตุ	

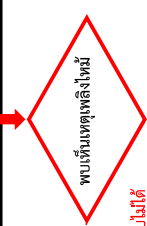
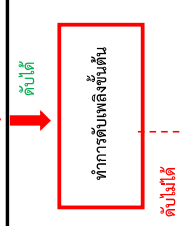
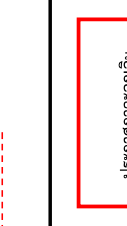
แผนการดับเพลิงในเวลาทำงาน (07.00 - 17.00 น.) (Fire fighting plan at working time)				
ลำดับ	ขั้นตอนการปฏิบัติ	รายละเอียด	ผู้รับผิดชอบ	เบอร์โทรศัพท์
1	เกิดเหตุเพลิงไหม้			
2	พบเห็นเหตุเพลิงไหม้	ผู้พบเห็นเหตุเพลิงไหม้ <b>ดับได้</b> ให้ทำการดับเพลิง <b>ดับไม่ได้</b> ให้ตะโกนดังๆ ว่า <b>ไฟไหม้</b> และเรียกพนักงานท่านอื่นมาช่วยดับ	ผู้พบเห็นเหตุการณ์	
3	ทำการดับเพลิงขั้นต้น	ทำการดับเพลิงขั้นต้น <b>ดับได้</b> แจ้งหัวหน้างานเพื่อทำการสอบสวนหาสาเหตุและสำรวจความเสียหาย <b>ดับไม่ได้</b> แจ้งผู้อำนวยการเหตุฉุกเฉิน เพื่อประกาศภาวะฉุกเฉินพร้อมกับขออนุญาตกดตู้สัญญาณแจ้งเหตุ	<input type="checkbox"/> ผู้พบเห็นเหตุเพลิงไหม้ หรือ ผู้ทำการดับเพลิงขั้นต้น	
4	ประกาศภาวะฉุกเฉิน	ผู้อำนวยการเหตุฉุกเฉิน ประกาศภาวะฉุกเฉินพร้อมกับสั่งให้กดสัญญาณแจ้งเหตุเพลิงไหม้ <b>ลำดับแรกของแผนการอพยพหนีไฟ</b>	ผู้อำนวยการโครงการ / รองผู้อำนวยการโครงการ	
5	อพยพหนีไฟไปยังจุดรวมพล	เมื่อได้ยินสัญญาณแจ้งเหตุเพลิงไหม้ ให้อพยพไปยัง <b>จุดรวมพล</b> ทันที พร้อมกันทุกคนแล้วสร้างรายชื่อรายงานต่อ ผอ.เหตุฉุกเฉิน	พนักงานทุกคน	
6	ขอความช่วยเหลือหน่วยงานนอก	ขอความช่วยเหลือหน่วยงานนอก จากสำนักงานป้องกันและบรรเทาสาธารณภัยเทศบาลตำบลสอง	จป.วิชาชีพ	จป.วิชาชีพ เทศบาลตำบลสอง

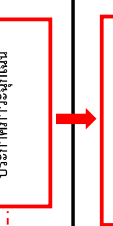
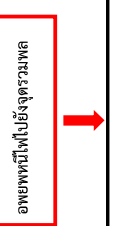
ลำดับ	ขั้นตอนการปฏิบัติ	รายละเอียด	ผู้รับผิดชอบ	เบอร์โทรศัพท์
7	สำนักงานป้องกันและบรรเทาสาธารณภัยเทศบาลตำบลสอง <b>ระงับเหตุเพลิงไหม้</b>	สำนักงานป้องกันและบรรเทาสาธารณภัยเทศบาลตำบลสอง ระงับเหตุเพลิงไหม้ได้สำเร็จ	สำนักงานป้องกันและบรรเทาสาธารณภัยเทศบาลตำบลสอง	054-591-712
8	ค้นหาผู้บาดเจ็บและสำรวจความเสียหาย	ทีมค้นหาเข้าไปค้นหาผู้บาดเจ็บและสำรวจความเสียหาย แล้วมารายงานต่อผู้อำนวยการเหตุฉุกเฉิน	หัวหน้างาน ทีมค้นหา และทีมสำรวจ	หัวหน้างาน ทีมค้นหา และทีมสำรวจ
9	ยกเลิกภาวะฉุกเฉิน	ผู้อำนวยการเหตุฉุกเฉิน ประกาศยกเลิกภาวะฉุกเฉิน	ผู้อำนวยการโครงการ	

แผนการดับเพลิงในเวลาทำงาน (07.00 - 17.00 น.) (Fire fighting plan at working time)				
ลำดับ	ขั้นตอนการปฏิบัติ	รายละเอียด	ผู้รับผิดชอบ	เบอร์โทรศัพท์
1				
2		ผู้พบเห็นเหตุเพลิงไหม้ <b>ดับได้</b> ให้ทำการดับเพลิง <b>ดับไม่ได้</b> ให้ตะโกนดังๆ ว่า <b>ไฟไหม้</b> และเรียกพนักงานท่านอื่นมาช่วยดับ	ผู้พบเห็นเหตุการณ์	
3		ทำการดับเพลิงขั้นต้น <b>ดับได้</b> แจ้งหัวหน้างานเพื่อทำการ สอบสวนหาสาเหตุและสำรวจความเสียหาย <b>ดับไม่ได้</b> แจ้งผู้อำนวยการเหตุ ฉุกเฉิน เพื่อประกาศภาวะฉุกเฉินพร้อม กับขออนุญาตกดสัญญาณแจ้งเหตุ	<input type="checkbox"/> ผู้พบเห็นเหตุเพลิงไหม้ หรือ ผู้ทำการดับเพลิงขั้นต้น	
4		ผู้อำนวยการเหตุฉุกเฉิน ประกาศภาวะฉุกเฉินพร้อมกับ สั่งให้กดสัญญาณแจ้งเหตุเพลิงไหม้ <b>ลำดับแรก</b> ของแผนการอพยพหนีไฟ	ผู้อำนวยการโครงการ / รองผู้อำนวยการโครงการ	
5		เมื่อได้ยินสัญญาณแจ้งเหตุเพลิงไหม้ ให้อพยพไปยัง <b>จุดรวมพล</b> ทันที พร้อมกันทุกคนแล้วสำรวจรายชื่อ รายงานต่อ ผอ.เหตุฉุกเฉิน	พนักงานทุกคน	
6		ขอความช่วยเหลือหน่วยงานนอก จากสำนักงานป้องกันและบรรเทา สาธารณภัยเทศบาลตำบลสอง	จป.วิชาชีพ	จป.วิชาชีพ  เทศบาลตำบลสอง 

ลำดับ	ขั้นตอนการปฏิบัติ	รายละเอียด	ผู้รับผิดชอบ	เบอร์โทรศัพท์
7	สำนักงานป้องกันและบรรเทา สาธารณภัยเทศบาลตำบลสอง ระงับเหตุเพลิงไหม้	สำนักงานป้องกันและบรรเทา สาธารณภัยเทศบาลตำบลสอง ระงับเหตุเพลิงไหม้ได้สำเร็จ	สำนักงานป้องกันและบรรเทา สาธารณภัยเทศบาล ตำบลสอง	
8	ค้นหาผู้บาดเจ็บและ สำรวจความเสียหาย	ทีมค้นหาเข้าไปค้นหาผู้บาดเจ็บ และสำรวจความเสียหาย แล้วมา รายงานต่อผู้อำนวยการเหตุฉุกเฉิน	หัวหน้างาน ทีมค้นหา และทีมสำรวจ	หัวหน้างาน ทีมค้นหา และทีมสำรวจ
9	ยกเลิกภาวะฉุกเฉิน	ผู้อำนวยการเหตุฉุกเฉิน ประกาศยกเลิกภาวะฉุกเฉิน	ผู้อำนวยการโครงการ	



แผนการดับเพลิงกองกลางทำงาน (17.00 - 07.00 น.) (Fire fighting plan after working hours)				
ลำดับ	ขั้นตอนการปฏิบัติ	รายละเอียด	ผู้รับผิดชอบ	เบอร์โทรศัพท์ต่อ
1				
2		ผู้พบเห็นเหตุเพลิงไหม้ <b>ดับได้</b> ให้ทำการดับเพลิง <b>ดับไม่ได้</b> ให้โทรขอความช่วยเหลือ จากหน่วยงานภายนอกสำนักงาน ป้องกันและบรรเทาสาธารณภัยเทศบาล คำชะลอง	เจ้าหน้าที่รักษาความปลอดภัย	
3		ทำการดับเพลิงขั้นต้น <b>ดับได้</b> ห้ามฉุกเฉินสำรวจความเสียหาย <b>ดับไม่ได้</b> ให้ขอความช่วยเหลือ จากหน่วยงานภายนอก สำนักงานป้องกันและบรรเทาสาธารณภัย เทศบาลคำชะลอง	เจ้าหน้าที่รักษาความปลอดภัย	
4		เจ้าหน้าที่รักษาความปลอดภัยแจ้งเหตุต่อ ผู้อำนวยการเหตุฉุกเฉิน	ผู้อำนวยการโครงการ	
5		ขอความช่วยเหลือหน่วยงานภายนอก สำนักงานป้องกันและบรรเทาสาธารณภัย เทศบาลคำชะลอง	เจ้าหน้าที่รักษาความปลอดภัย	
6		งานป้องกันและบรรเทา สาธารณภัยดับคำชะลอง ระงับเหตุเพลิงไหม้	สำนักงานป้องกันและบรรเทา สาธารณภัยเทศบาล คำชะลอง	

ลำดับ	ขั้นตอนการปฏิบัติ	รายละเอียด	ผู้รับผิดชอบ	เบอร์โทรศัพท์ต่อ
7	สำรวจรายชื่อ สำรวจความเสียหาย	หัวหน้าทีมรักษาความปลอดภัยสำรวจ รายชื่อและความเสียหายเบื้องต้น	เจ้าหน้าที่รักษาความปลอดภัย	
8	รายงานความเสียหาย	หัวหน้าทีมรักษาความปลอดภัยรายงาน ความเสียหายต่อผู้อำนวยการเหตุฉุกเฉิน	ผู้รับเรื่องรายงาน ผู้อำนวยการโครงการ จป.วิชาชีพ	ผู้อำนวยการโครงการ / รองผู้อำนวยการโครงการ จป.วิชาชีพ
9	เข้าสู่ภาวะปกติ			

แผนการอพยพหนีไฟ (Fire evacuation plan)					
ลำดับ	ขั้นตอนการปฏิบัติ	รายละเอียด	ผู้รับผิดชอบ	เบอร์ติดต่อ	
1	ประกาศภาวะฉุกเฉิน	ผู้อำนวยการเหตุฉุกเฉินประกาศภาวะฉุกเฉิน พร้อมกับส่งให้กำลังป้องกันเพลิงไหม้	ผู้อำนวยการโครงการ / รองผู้อำนวยการโครงการ	081-9392591 / 061-0286819	
2	สัญญาณเหตุฉุกเฉินดัง	ผู้อำนวยการเหตุฉุกเฉินสั่งการให้กำลังป้องกันดับเพลิง	ผู้ได้รับคำสั่ง		
3	ทุกคนอพยพหนีไฟไปยังจุดรวมพล	หัวหน้าทีมอพยพพนักงานทุกคนไปยัง จุดรวมพล	หัวหน้าทีมอพยพ		
4	สำรวจรายชื่อพนักงานทุกคน	หัวหน้าทีมสำรวจรายชื่อและรายงานต่อผู้อำนวยการเหตุฉุกเฉินลำดับแรกของแผนบรรเทาทุกข์	หัวหน้าทีมสำรวจรายชื่อ		
5	ค้นหาผู้บาดเจ็บและสำรวจความเสียหาย	ทีมค้นหาเข้าไปค้นหาผู้บาดเจ็บและสำรวจความเสียหายแล้วมารายงานต่อผู้อำนวยการเหตุฉุกเฉิน	หัวหน้าทีมค้นหาผู้บาดเจ็บและสำรวจความเสียหาย		
6	ยกเลิกภาวะฉุกเฉิน	ผู้อำนวยการเหตุฉุกเฉินประกาศยกเลิกภาวะฉุกเฉิน	ผู้อำนวยการโครงการ / รองผู้อำนวยการโครงการ		

แผนการบรรเทาทุกข์ (Relief Plan)					
ลำดับ	ขั้นตอนการปฏิบัติ	รายละเอียด	ผู้รับผิดชอบ	เบอร์โทรศัพท์	
1	สำรวจรายชื่อ พนักงาน	หัวหน้าทีมสำรวจรายชื่อ และรายงานต่อผู้อำนวยการเหตุฉุกเฉิน	หัวหน้าของทีมงานได้เหตุฉุกเฉินทุกทีม		
2	รายงานยอดรายชื่อ	หัวหน้าทีมรายงานยอดจำนวนลูกทีม ต่อผู้อำนวยการเหตุฉุกเฉิน กรณี ทีมสำรวจเข้าไปสำรวจความเสียหาย ไม่ครบ ทีมสำรวจเข้าไปค้นหาผู้บาดเจ็บแล้วทำการช่วยเหลือและเคลื่อนย้าย	หัวหน้าของทีมงานได้เหตุฉุกเฉินทุกทีม		
3	ค้นหาผู้บาดเจ็บและสำรวจความเสียหาย	ทีมค้นหาเข้าไปค้นหาผู้บาดเจ็บและ สำรวจความเสียหาย	หัวหน้าทีมค้นหาผู้บาดเจ็บและสำรวจความเสียหาย		
4	เคลื่อนย้ายผู้บาดเจ็บ	ทีมค้นหาผู้บาดเจ็บและสำรวจเคลื่อนย้ายผู้บาดเจ็บไปยังจุดรวมพลเพื่อประเมินอาการบาดเจ็บหรือส่งตัวไปยัง โรงพยาบาลที่ใกล้อย่างรวดเร็วที่สุด	หัวหน้าทีมค้นหาผู้บาดเจ็บและสำรวจความเสียหาย ทีมบริการ	เบอร์โทร หัวหน้าทีม	
5	รายงานความเสียหาย	ทีมค้นหาผู้บาดเจ็บและสำรวจรายงานความเสียหายต่อผู้อำนวยการเหตุฉุกเฉิน	หัวหน้าทีมค้นหาผู้บาดเจ็บและสำรวจความเสียหาย		

ลำดับ	ขั้นตอนการปฏิบัติ	รายละเอียด	ผู้รับผิดชอบ	เบอร์โทรศัพท์
6		ผู้อำนวยการเขตดูแล ประกาศยกเลิกภาวะฉุกเฉิน	ผู้อำนวยการโครงการ	
7		<p>ประชุมสรุปผลและ เสนอแผนการช่วยเหลือและ บรรเทาทุกข์</p>	คณะกรรมการผู้จัดการ บริษัทฯ และผู้เกี่ยวข้อง	

แผนฉุกเฉินการเกิดอุบัติเหตุ หรือเหตุอื่นๆ ในช่วงเทศกาล

เลขที่ CSDCC/CSC1/SRT/66-00061

วันที่ 7 เมษายน 2566

เรื่อง ขอลงแจ้งวันหยุดและแผนฉุกเฉินกรณีเกิดอุบัติเหตุหรือเหตุอื่น ๆ ในช่วงเทศกาลสงกรานต์ พ.ศ. 2566  
โครงการก่อสร้างทางรถไฟ สายเด่นชัย-เชียงใหม่ของ สัญญาที่ 1 ช่วงเด่นชัย-จาว

เรียน ผู้อำนวยการโครงการ

อ้างถึง 1) สัญญาผู้รับจ้าง กส.10/ทค./2564 ลงวันที่ 29 ธันวาคม 2564  
2) สัญญาที่ปรึกษา เลขที่ กส.3/ทค./2565 ลงวันที่ 21 ตุลาคม 2565

สิ่งที่ส่งมาด้วย 1) หนังสือแจ้งการร่วมคำโอทีที่เสนอวันที่ 3.1/DC-NG/CSC1/GE/0089 วันที่ 7 เมษายน 2566 (จำนวน 1 แผ่น)  
2) แผนฉุกเฉินกรณีเกิดอุบัติเหตุหรือเหตุอื่น ๆ ในช่วงเทศกาลสงกรานต์ พ.ศ. 2566 (จำนวน 2 แผ่น)

ตามที่การรถไฟแห่งประเทศไทย ได้แจ้งกิจการร่วมคำโอทีที่เสนอวันที่ 3.1/DC-NG/CSC1/GE/0089 วันที่ 7 เมษายน 2566 (จำนวน 1 แผ่น) และ บริษัทเนวาร์ตัน พัฒนาการ จำกัด (มหาชน) เป็นผู้รับจ้างดำเนินการก่อสร้างโครงการก่อสร้างทางรถไฟ สายเด่นชัย-เชียงใหม่ของ สัญญาที่ 1 ช่วงเด่นชัย-จาว และว่าจ้างกลุ่มผู้ให้บริการควบคุมงานก่อสร้าง CSDCC ประกอบด้วย บริษัท เอซีเอ็มอีซี คอนสตรัคชั่นส์ จำกัด บริษัท เอ็ม เอ คอนสตรัคชั่นส์ จำกัด บริษัท อินเทล อินฟอร์เมชั่นเนชั่นแนล กรุ๊ป จำกัด (มหาชน) บริษัท ทีม คอนสตรัคชั่น เอ็นจินีเยริง แอนด์ แมเนจเม้นท์ จำกัด (มหาชน) บริษัท รีลิตี้ เอ็นจิเนียริงคอนสตรัคชั่นส์ จำกัด บริษัท พี แอนด์ ซี แมเนจเม้นท์ จำกัด และ บริษัท เอ็มเอชพีเอ็ม จำกัด เพื่อควบคุมงานก่อสร้างโครงการก่อสร้างทางรถไฟสายเด่นชัย-เชียงใหม่ของ ตามสัญญาที่อ้างถึง 1) และ 2) นั้น

เนื่องจากกิจการร่วมคำ โอทีที่-เนวาร์ตัน ได้ออกรับวันหยุด และแผนฉุกเฉินกรณีเกิดอุบัติเหตุ หรือเหตุอื่น ๆ ช่วงเทศกาลสงกรานต์ พ.ศ. 2566 ภายในพื้นที่ของโครงการฯ ดังแต่วันที่ 12 เมษายน 2566 ถึงวันที่ 16 เมษายน 2566 รวมวันหยุด 5 วัน รายละเอียดตามสิ่งที่ส่งมา 1)

ผู้ให้บริการควบคุมงานก่อสร้าง สัญญาที่ 1 ได้ทำการตรวจสอบแล้วพบว่า ผู้รับจ้างฯ ได้กำหนดวันหยุด และเตรียมแผนฉุกเฉินกรณีเกิดอุบัติเหตุ หรือเหตุอื่น ๆ ช่วงเทศกาลสงกรานต์ พ.ศ. 2566 ไว้พร้อมเรียบร้อยแล้ว ในกรณีเกิดเหตุการณ์ดังกล่าว รายละเอียดตามที่ส่งมาด้วย 2) โดยผู้ให้บริการควบคุมงานก่อสร้าง สัญญาที่ 1 ขอขอบพระทัยให้เกียรติที่ดีที่ ฤทธิรงค์ คำแห่ง ผู้เชี่ยวชาญด้านความปลอดภัย หมายเลขโทรศัพท์ 08-9021-8638

และนายรณฤฎ์ ภูโสภาเมธากุล หมายเลขโทรศัพท์ 08-8280-9408 ตำแหน่ง ผู้ช่วยผู้เชี่ยวชาญด้านความปลอดภัย เป็นผู้ประสานงานด้านความปลอดภัย จึงขอเสนอการรถไฟฯ เพื่อทราบต่อไป

จึงเรียนมาเพื่อโปรดทราบ



ผู้จัดการโครงการด้านความมั่นคงงาน (CSC1)



PL, SR, MV, SR, PF, TRS, MV, STP, NMA, กองก่อสร้าง, 21/4/66

NO ITD	SITE
CM JOB NO. 21/4/66	TI
PD REG NO. 0108	
CODE NO. 21/4/66-00/032/46	
08 APR 2023	
9.08 น.	
REFUEL TO 5/10/66	5/10/66
DATE 5/4/66	
FILE NO.	
CC SITE NO.	CIP

สำเนาเรียน : ☐ The Engineer (อุบล) รพท.  
☒ DPD รพท.  
☒ PE C1 รพท.  
☒ PMC - CSDCC  
☐ PD (อุบล) รพท.  
☐ PE C2 รพท.  
☐ PE C3 รพท.  
☒ ผู้รับจ้าง C1



กิจกรรมค้า "ไอที-เนวรัตน์"

CSC1  
DC-NG #USC1-E-E-009/66  
Date 7/4/66 Time 09.10



Journal of Interpersonal Violence 28(10)

Presented by the author.

โครงการก่อสร้างทางรถไฟ สายเด่นชัย-เชียงใหม่-เชียงใหม่ของ

สัณณินที่ 1 ช่วงเด่นชัย-งาว

วันที่ 5 เมษายน 2566

เรื่อง  
ขอแจ้งวันหยุดและแผนดูแลนักเรียนกรณีการเกิดอุบัติเหตุหรือเหตุอื่นๆ ในช่วงเทศกาลสงกรานต์ พ.ศ. 2566

เรียน ผู้จัดการโครงการ CSC1

อ้างอิง สัญญาจ้างเลขที่ กส.10/ทค./2564 สว. 29 ธันวาคม พ.ศ.2564

สิ่งที่ส่งมาด้วย แผนภูมิการเกิดอุบัติเหตุหรือเหตุอื่นๆ ในช่วงเทศกาลสงกรานต์ พ.ศ. 2566 (จำนวน 2 แผ่น)

ตามที่ กิจการร่วมค้า ไอทีบี-เนวาร์ตัน ได้ดำเนินการว่าจ้างจากการรื้อแพ้แห่งประเทศไทย ให้ดำเนินการก่อสร้าง  
โครงการก่อสร้างทางรถไฟ สายเด่นชัย-ชัยราช-ชัยของ สัญญาที่ 1 ช่วงเด่นชัย-งาว ตามสัญญาจ้างฉบับนี้

กิจกรรมคำท่อนแจ้งรับเหตุและแผนฉุกเฉินมีการฝึกอบรม หรือเพิ่มเข้าไปในวงเทศกาลสงกรานต์ พ.ศ. 2566 ตั้งแต่วันที่ 12 เมษายน 2566 ถึงวันที่ 16 เมษายน 2566 รวมทั้งหมด 5 วัน รายละเอียดดังต่อไปนี้

จึงเรียนมาเพื่อโปรดทราบ

ขอแสดงความนับถือ

ผู้อำนวยการ

กิจการร่วมค้า "โอทีดี-เนาวรัตน์"



อาคารวิทยาลัยพาณิชยศาสตร์ เลขที่ 2034/15 ถนนเพชรบุรีตัดใหม่ แขวงบางกอกใหญ่ เขตหัวขวาง กรุงเทพมหานคร 10310  
โทรศัพท์ (0) 2716-1600-700 โทรสาร (0) 2716-1488

แผนผังการติดต่อสื่อสารการนิเทศเหตุฉุกเฉิน (ข่าววินาศภัยสงกรานต์)

EMERGENCY COMMUNICATION FLOW CHART  
แผนการติดต่อสื่อสารฉุกเฉิน Emergency Communication Route

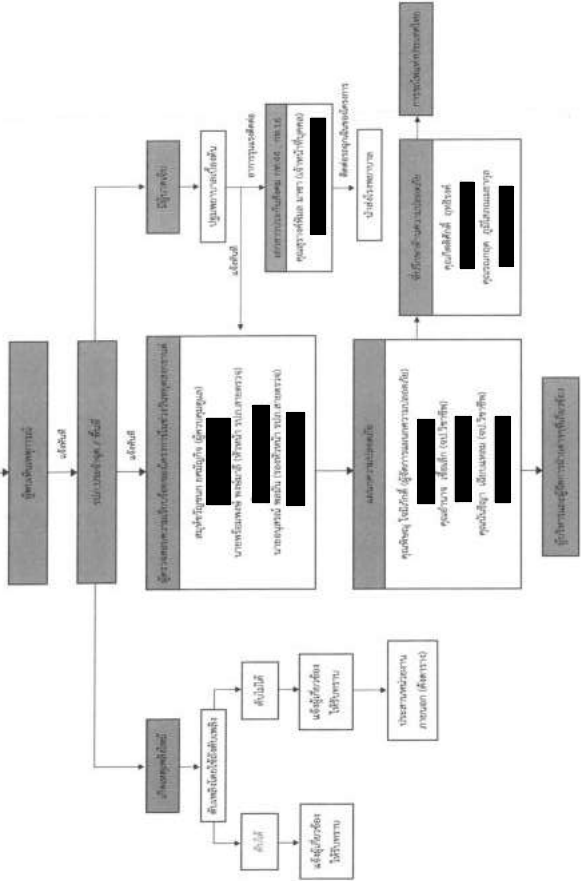

		အချက်အလက်များ			
အမျိုးအမည်	အသက်	၁၂ ဇူလိုင် ၂၀၁၆	၁၃ ဇူလိုင် ၂၀၁၆	၁၄ ဇူလိုင် ၂၀၁၆	၁၅ ဇူလိုင် ၂၀၁၆
အမျိုးသမီး	၁၂ ဇူလိုင် ၂၀၁၆	အမျိုးသမီး ၁၂ ဇူလိုင် ၂၀၁၆	အမျိုးသမီး ၁၃ ဇူလိုင် ၂၀၁၆	အမျိုးသမီး ၁၄ ဇူလိုင် ၂၀၁၆	အမျိုးသမီး ၁၅ ဇူလိုင် ၂၀၁၆
အမျိုးသမီး	၁၃ ဇူလိုင် ၂၀၁၆	အမျိုးသမီး ၁၃ ဇူလိုင် ၂၀၁၆	အမျိုးသမီး ၁၄ ဇူလိုင် ၂၀၁၆	အမျိုးသမီး ၁၅ ဇူလိုင် ၂၀၁၆	အမျိုးသမီး ၁၆ ဇူလိုင် ၂၀၁၆
အမျိုးသမီး	၁၄ ဇူလိုင် ၂၀၁၆	အမျိုးသမီး ၁၄ ဇူလိုင် ၂၀၁၆	အမျိုးသမီး ၁၅ ဇူလိုင် ၂၀၁၆	အမျိုးသမီး ၁၆ ဇူလိုင် ၂၀၁၆	အမျိုးသမီး ၁၇ ဇူလိုင် ၂၀၁၆

[illegible]

หน้า ๑๖๖ จาก ๑๖๖

ผู้ดำเนินการตรวจควบคุม  
วันที่ 05/11/66

ผู้ถือการพักเกิน  
วันที่ 5 พ.ย. 66

นายอำเภอเมือง  
วันที่ 23/04/66

นายอำเภอเมือง  
วันที่ 23/04/66



หมายเหตุ: ข้อมูลนี้เป็นข้อมูลเบื้องต้น

หน่วยงาน	ชื่อหน่วยงานที่บริหารจัดการ	หมายเลขประจำตัว
สำนักงาน	สำนักงาน	054-591-575
	สำนักงาน	054-533-500
	สำนักงาน	054-541-299
	สำนักงาน	054-613-134
	สำนักงาน	054-261-233
สำนักงาน	สำนักงาน	054-591-762
	สำนักงาน	054-511-089
	สำนักงาน	054-541-202
	สำนักงาน	054-613-108
	สำนักงาน	054-261-249
สำนักงาน	สำนักงาน	054-462-387
	สำนักงาน	054-511-617
	สำนักงาน	054-541-229
	สำนักงาน	054-413-050
	สำนักงาน	054-261-158
สำนักงาน	สำนักงาน	054-591-765
	สำนักงาน	054-653-222
	สำนักงาน	054-542-006
	สำนักงาน	054-640-718
	สำนักงาน	054-329-481
สำนักงาน	สำนักงาน	0-5453-1185
	สำนักงาน	0-5452-2992
	สำนักงาน	0-5452-0565
	สำนักงาน	0-5461-3379
	สำนักงาน	081-992591
สำนักงาน	สำนักงาน	061-0286819
	สำนักงาน	081-3788644
	สำนักงาน	083-0072514
	สำนักงาน	061-0597151
	สำนักงาน	098-8139656
สำนักงาน	สำนักงาน	097-9569425
	สำนักงาน	062-5952659
	สำนักงาน	092-8197861
	สำนักงาน	086-2008266
	สำนักงาน	065-3896138
สำนักงาน	สำนักงาน	080-9897172
	สำนักงาน	065-9402387
	สำนักงาน	081-1899869
	สำนักงาน	085-4176884
	สำนักงาน	086-7091349
สำนักงาน	สำนักงาน	065-1231664
	สำนักงาน	081-7938962
	สำนักงาน	094-2677637
	สำนักงาน	093-4563766
	สำนักงาน	095-4100529
สำนักงาน	สำนักงาน	063-2401930
	สำนักงาน	090-9637423
	สำนักงาน	099-2621302
	สำนักงาน	063-9539101
	สำนักงาน	066-1857260
สำนักงาน	สำนักงาน	083-9279084
	สำนักงาน	082-4540331
	สำนักงาน	
	สำนักงาน	
	สำนักงาน	

## ภาคผนวก ข-27

แผนการดำเนินงานด้านความปลอดภัย ประจำปี พ.ศ. 2566  
ของสัญญาที่ 1

[illegible]





แผนการดำเนินงานด้านความปลอดภัยอาชีวอนามัยและสภาพแวดล้อมในการทำงาน

โครงการก่อสร้างทางรถไฟสายเด่นชัย - เชียงราย - เชียงของ สัญญาที่ 1 ช่วงต้นชัย - จาว ประจักษ์ ปี 2566

ตามประกาศกรมสวัสดิการและคุ้มครองแรงงาน เรื่อง หลักเกณฑ์การจัดทำแบบงานด้านความปลอดภัยในการทำงานสำหรับงานก่อสร้าง พ.ศ.2565

จังหวัด/เขต แพร่

(Safety In Work Plan)

ที่	กิจกรรม	เป้าหมาย	ผู้รับผิดชอบ	แผนงานเป้าหมาย	แผนการดำเนินงาน ปี 2566												
					ม.ค.	ก.พ.	มี.ค.	เม.ย.	พ.ค.	มิ.ย.	ก.ค.	ก.ส.	ค.ย.	พ.ย.	ธ.ค.		
4	เอกสารที่ต้องจัดทำตามกฎหมายส่งหน่วยงานราชการในพื้นที่																
4.1	แบบแจ้งข้อ ขาด ข้อผิดพลาด เพื่อชี้แจงเบี่ยงเบน	ส่ง กรมสวัสดิการและคุ้มครองแรงงานในเขตจังหวัด ภายใน 15 วัน หลังการเสร็จ ส่วนให้ได้ หน่วยงานความเกี่ยวข้อง	นางสาวณัฏฐาพรทองน้อย	Plan													
				Action													
4.2	รายงานผลการปฏิบัติงานตามบันทึกชี้แจงความปลอดภัยในการทำงาน แบบ สป./อ.(จป.ท.) (จป.ส.)	ส่ง กรมสวัสดิการและคุ้มครองแรงงานในเขตจังหวัด ทุก 6 เดือนแบบปฏิบัติงาน ต่อภายใน 30 วัน ส่วนที่ได้ หน่วยงานความเกี่ยวข้อง	นางสาวณัฏฐาพรทองน้อย	Plan													
				Action													
4.3	แบบแจ้งการเกิดอุบัติเหตุร้ายแรง หรือการประสบอันตรายจากการทำงาน (แบบ สป.ร.5)	ส่ง กรมสวัสดิการและคุ้มครองแรงงานในเขตจังหวัด ภายใน 7 วัน (ถ้ามี) ส่วนที่ได้ หน่วยงานความเกี่ยวข้อง	นายสุทธยาพรหมทองน้อย	Plan													
				Action													
4.4	ตรวจสุขภาพพนักงานประจำ และพนักงานฝึกหัด และคนงาน (นส.3)	ปีละ 1 ครั้ง	นายสุทธยาพรหมทองน้อย / นายสมชาย ทองน้อย	Plan													
				Action													
4.5	รายงานผลการฝึกอบรมเบื้องต้น	**ยื่นเอกสารขอสมุดข้อมรรถสถิติการ อบรมประเภทอื่น 60 วัน และ รายงานตามสถิติการภายใน 30 วัน หลังจากจบ	นางสาวณัฏฐาพรทองน้อย	Plan													
				Action													
4.6	รายงานผลการฝึกซ้อมดับเพลิงและหนีภัยอพยพหนีไฟ	กำหนด รายงานประวัติการ ฝึกอบรมทุก 30 วัน และ ส่งรายงานตามสถิติการ ภายใน 30 วัน หลังจากฝึกซ้อมเสร็จ	นางสาวณัฏฐาพรทองน้อย	Plan													
				Action													
4.7	รายงานผลการตรวจสุขภาพเพื่อใช้ในการทำงาน เช่น เมื่อมีความเสี่ยง	ส่ง กรมสวัสดิการและคุ้มครองแรงงาน ภายใน 30 วันนับตั้งแต่วันที่แจ้งเกิดการตรวจวัด	นางสาวณัฏฐาพรทองน้อย	Plan													
				Action													
4.8	แบบแจ้งรายการสถานการณ์อันตรายและรายละเอียดข้อมูล ความปลอดภัยของสารเคมีอันตราย (สป.1)	ส่ง กรมสวัสดิการและคุ้มครองแรงงาน แจ้งรายการกรณีอันตราย ภายในเดือน ม.ค.	นางสาวณัฏฐาพรทองน้อย	Plan													
				Action													
4.9	แบบบันทึกผลการตรวจและรับรองแบบไฟฟ้า และชนิดไฟฟ้า	ตรวจสอบ ปีละ 1 ครั้ง และแจ้งผลภายใน 15 วันหลังจากวันที่ตรวจสอบ	วิศวกรไฟฟ้า นางสาวณัฏฐาพรทองน้อย	Plan													
				Action													
4.10	ผลรายงานทดสอบระบบความปลอดภัยสำหรับเป็นเหตุที่จะรับอันตราย อันถึงบาดเจ็บ พิการถึงแก่ ชีวิต บอบช้ำ / บวม	ภายใน 30 วันหลังได้ดำเนินการตรวจสอบ **ใบหลักฐานให้เจ้าหน้าที่กรมฯ ลงนามตรวจสอบแล้ว	วิศวกรไฟฟ้าและช่างเทคนิคความปลอดภัย	Plan													
				Action													
5	แผนฉุกเฉิน																
5.1	จัดให้มีแผนป้องกันและระงับอัคคีภัยพร้อม เครื่องมือดับเพลิงและถังเครื่องบรรเทาพิบัติภัยพร้อมกัน	ซ้อมแผน ปีละ 1 ครั้ง	นาย/นางสาว / นางสาวณัฏฐาพรทองน้อย	Plan													
				Action													
5.2	จัดทำบัญชีรถพยาบาล	ซ้อมแผน ปีละ 1 ครั้ง	นาย/นางสาว / นางสาวณัฏฐาพรทองน้อย	Plan													
				Action													

[illegible]



## ภาคผนวก ข-28

เอกสาร Safety Data Sheet (SDS) ของสัญญาที่ 1



เอกสารข้อมูลความปลอดภัยสารเคมี  
(Safety Data Sheet, SDS)  
ดีเซล B7  
Diesel B7

รหัสเอกสาร : 119000164-SD-010

แก้ไขครั้งที่ : 01

วันที่จัดทำ : 22/1/2564

## 1 ข้อมูลเกี่ยวกับสารเคมีอันตราย (Identification of the Hazardous Substance)

### 1.1 ข้องบ่งชี้สารเคมี

ชื่อทางการค้า ดีเซล B7 ชื่ออื่นๆ Diesel Fuel B7, Biodiesel Blend B7  
ชื่อสารเคมี -  
สูตรเคมี -  
CAS No. -

### 1.2 ผู้ผลิต/ผู้นำเข้า บริษัท ไทยออยล์ จำกัด (มหาชน)

ที่อยู่ 42/1 หมู่ที่ 1 ถนนสุขุมวิท กิโลเมตรที่ 124 ตำบลทุ่งสุขลา อำเภอศรีราชา จังหวัดชลบุรี 20230  
โทรศัพท์ 0-3835-9000 โทรสาร - โทรศัพท์ฉุกเฉิน 0-3835-9000  
Email -

1.3 ข้อแนะนำและข้อจำกัดในการใช้ ใช้เป็นน้ำมันเชื้อเพลิงสำหรับเครื่องยนต์ดีเซล

1.4 การใช้ประโยชน์ เป็นผลิตภัณฑ์ทางการค้า

ปริมาณสูงสุดที่มีไว้ในครอบครอง ขึ้นอยู่ขนาดของคลังน้ำมันหรือสถานบริการน้ำมัน

1.5 อื่นๆ -

## 2 การบ่งชี้ความเป็นอันตราย (Hazards Identification)

### 2.1 การจำแนกประเภท

ความเป็นอันตรายทางกายภาพ ของเหลวและไอระเหยไวไฟ

ความเป็นอันตรายต่อสุขภาพ

- ทาง การหายใจ อาจเป็นอันตรายถึงตายได้ หากสูดดม

- ทาง ผิวหนัง ระคายเคืองผิวหนัง

- ทาง ดวงตา ระคายเคืองตา

- ทาง การกลืนกิน อาจเป็นอันตรายถึงตายได้ หากกลืนกิน ถ้ากลืนเข้าไปห้ามทำให้อาเจียน

ความเป็นอันตรายต่อสิ่งแวดล้อม เป็นพิษสูงต่อสิ่งมีชีวิตในน้ำ มีผลกระทบในระยะยาว

ความเป็นอันตรายอื่น มีข้อสงสัยว่าอาจก่อให้เกิดมะเร็ง อาจทำให้วงซึมและเวียนศีรษะ

### 2.2 องค์ประกอบตามฉลาก

รูปสัญลักษณ์

คำสัญญาณ อันตราย

ข้อความแสดงอันตราย สารไวไฟสูง ระคายเคืองต่อผิวหนัง อาจทำอันตรายต่ออวัยวะเป้าหมาย (เลือด,ตับ,ต่อมไทรอยด์)

เมื่อรับสัมผัสเป็นเวลานานหรือสัมผัสซ้ำ เป็นอันตรายต่อสิ่งมีชีวิตในน้ำ และมีผลกระทบในระยะยาว

ข้อควรระวังหรือข้อปฏิบัติเพื่อป้องกันอันตราย เก็บให้ห่างจากความร้อนและแหล่งกำเนิดประกายไฟ สวมใส่อุปกรณ์ป้องกันอันตราย

หลีกเลี่ยงการปล่อยสู่สิ่งแวดล้อม

2.3 อื่นๆ -



เอกสารข้อมูลความปลอดภัยสารเคมี  
(Safety Data Sheet, SDS)  
ดีเซล B7  
Diesel B7

รหัสเอกสาร : 119000164-SD-010

แก้ไขครั้งที่ : 01

วันที่จัดทำ : 22/1/2564

### 3 องค์ประกอบและข้อมูลเกี่ยวกับส่วนผสม (Composition / Information on Ingredients)

องค์ประกอบ	ชื่อสารเคมี	CAS No.	ปริมาณโดยน้ำหนัก (% by weight)	ค่ามาตรฐานความปลอดภัย	
				TLV/PEL	LD <sub>50</sub>
1.	Diesel Fuel No.2	68476-34-6	93 - 100	-	-
2.	Palm Fatty Acid Methyl Ester	91051-34-2	0 - 7	-	-
3.	Naphthalene	91-20-3	0.2	10 ppm	-
4.	Kerosine	8008-20-6	0.1 - 25	-	-
5.	Kerosine, hydrodesulfurized	64742-81-0	0.1 - 25	-	-
6.	Distillates (petroleum), light catalytic cracked - Cracked GO Category	64741-59-9	0.1 - 25	-	-
7.	Distillates, straight run middle (gas oil, light)	64741-44-2	0.1 - 99	-	-
8.	Distillates, hydrodesulfurized, middle - Other Gas Oil Category	64742-80-9	0.1 - 99	-	-

### 4 มาตรการปฐมพยาบาล (First Aid Measures)

- |     |               |   |
|-----|---------------|---|
| 4.1 | ทางการหายใจ   | นำผู้ป่วยออกไปยังพื้นที่ที่มีอากาศบริสุทธิ์ ให้ออกซิเจนหากหายใจลำบาก หากผิดปกติให้พบแพทย์ |
| 4.2 | ทางผิวหนัง    | ถอดเสื้อผ้าที่ปนเปื้อนสารเคมี และล้างบริเวณที่สัมผัสสารเคมีด้วยสบู่และน้ำสะอาด            |
|     | ทางดวงตา      | ล้างตาด้วยน้ำสะอาด หากใส่คอนแทคเลนส์ให้ถอดออก   |
| 4.3 | ทางการกลืนกิน | หากกลืนกินให้ไปพบแพทย์ทันที ห้ามทำให้อาเจียน อย่าให้อะไรทางปากกับผู้ที่หมดสติ             |
| 4.4 | อื่นๆ         | -   |

### 5 มาตรการผจญเพลิง (Fire Fighting Measures)

- |     |   |   |
|-----|---|---|
| 5.1 | สารดับเพลิงที่เหมาะสม                     | โฟม, คาร์บอนไดออกไซด์, ผงเคมีแห้ง หรือละอองน้ำ                        |
|     | สารดับเพลิงที่ห้ามใช้                     | น้ำที่ฉีดเป็นลำ   |
| 5.2 | ความเป็นอันตรายเฉพาะที่เกิดขึ้นจากสารเคมี | ไอระเหยหนักกว่าอากาศและลอยไปยังแหล่งกำเนิดไฟอาจทำให้ไฟลุกไหม้ย้อนกลับ |
| 5.3 | อุปกรณ์พิเศษสำหรับนักผจญเพลิง             | สวมใส่ SCBA และชุดผจญเพลิง  |
| 5.4 | อื่นๆ                                     | -   |

### 6 มาตรการจัดการเมื่อมีการหกรั่วไหล (Accidental Release Measures)

- |     |   |   |
|-----|---|---|
| 6.1 | ข้อควรระวังส่วนบุคคล อุปกรณ์ป้องกันอันตราย และขั้นตอนการปฏิบัติงานฉุกเฉิน | เคลื่อนย้ายแหล่งกำเนิดไฟทั้งหมดในบริเวณรอบๆ อพยพคนออกจากบริเวณ หลีกเลี่ยงการสูดดมไอระเหยของสาร<br>สวมชุดป้องกันสารเคมี ถุงมือ แวนครอบตาและอุปกรณ์ปกป้องกันทางเดินหายใจชนิดดูดซับก๊าซและไอ |
| 6.2 | วิธีการ และวัสดุสำหรับกักเก็บและทำความสะอาด                               | หยุดการรั่วไหลถ้าสามารถทำได้ หลีกเลี่ยงการก่อให้เกิดประกายไฟ ดูดซับสารด้วยดินแห้ง ทราย์หรือสารเฉื่อย  |
| 6.3 | ข้อควรระวังด้านสิ่งแวดล้อม  | ป้องกันไม่ให้ไหลลงสู่รางระบายน้ำทิ้งและแหล่งน้ำ   |
| 6.4 | อื่นๆ   | -   |



เอกสารข้อมูลความปลอดภัยสารเคมี  
(Safety Data Sheet, SDS)  
ดีเซล B7  
Diesel B7

รหัสเอกสาร : 119000164-SD-010

แก้ไขครั้งที่ : 01

วันที่จัดทำ : 22/1/2564

## 7 การขนถ่าย เคลื่อนย้าย และการจัดเก็บ (Handling and Storage)

- 7.1 ข้อควรระวังและหลีกเลี่ยง หลีกเลี่ยงการสูดดมและสัมผัสสาร เก็บให้ห่างจากความร้อนและประกายไฟ ห้ามสูบบุหรี่
- 7.2 วิธีการจัดเก็บอย่างปลอดภัย เก็บในที่เย็น แห้ง และบริเวณที่มีการระบายอากาศเพียงพอ เก็บปิดล็อกไว้ให้ห่างจากวัสดุที่เข้ากันไม่ได้  
เปลวไฟและอุณหภูมิสูง
- 7.3 กลุ่มการจัดเก็บ 3A ของเหลวไวไฟ (จุดวาบไฟ <60 องศาเซลเซียส)

## 8 การควบคุมการรับสัมผัสและการป้องกันส่วนบุคคล (Exposure Controls and Personal Protection)

- 8.1 ค่าขีดจำกัดความเข้มข้นของสารเคมีอันตราย (TLV)  
กฎหมายว่าด้วยความปลอดภัย อาชีวอนามัย และสภาพแวดล้อมในการทำงาน
- OSHA -
- NIOSH -
- ACGIH -
- อื่นๆ -
- 8.2 การควบคุมทางวิศวกรรมที่เหมาะสม จัดให้มีการระบายอากาศทั่วไปและดูดอากาศเฉพาะที่ ใช้อุปกรณ์ไฟฟ้าที่ป้องกันการระเบิด
- 8.3 อุปกรณ์ป้องกันอันตรายส่วนบุคคล
- ระบบหายใจ อุปกรณ์ป้องกันทางเดินหายใจชนิดดูดซับก๊าซและไอ
- ตา ในกรณีที่มีอาการระคายเคืองควรสวมใส่แว่นครอบตา, กระบังหน้า
- ผิวหนัง ถุงมือ(Nitrile, Chlorinated Polyethylene, Polyurethane, Viton)
- 8.4 อื่นๆ รองเท้ากันภัย

## 9 คุณสมบัติทางกายภาพและทางเคมี (Physical and Chemical Properties)

- 9.1 ลักษณะทั่วไป ของเหลวสีเหลือง
- 9.2 กลิ่น ปิโตรเลียม
- 9.3 ค่าความเป็นกรดต่าง (pH) -
- 9.4 จุดหลอมเหลวและจุดเยือกแข็ง -
- 9.5 จุดเดือด 175.6 - 370 องศาเซลเซียส
- 9.6 จุดวาบไฟ 52 องศาเซลเซียส
- 9.7 อัตราการระเหย -
- 9.8 ความสามารถในการลุกติดไฟ -
- 9.9 ค่าขีดจำกัดสูงสุดและต่ำสุดของความไวไฟหรือของการระเบิด 0.6 - 4.7%
- 9.1 ความดันไอ 0.04 kPa ที่อุณหภูมิ 40 องศาเซลเซียส
- 9.11 ความหนาแน่นไอ >1
- 9.12 ความหนาแน่นสัมพัทธ์ -
- 9.13 ความถ่วงจำเพาะ 0.80 - 0.88 ที่อุณหภูมิ 15.6 องศาเซลเซียส
- 9.14 ความสามารถในการละลายได้ ละลายได้ในสารไฮโดรคาร์บอน ไม่ละลายน้ำ
- 9.15 อุณหภูมิที่ลุกติดไฟได้เอง 257 องศาเซลเซียส
- 9.16 มวลโมเลกุล -
- 9.17 อื่นๆ -



เอกสารข้อมูลความปลอดภัยสารเคมี  
(Safety Data Sheet, SDS)  
ดีเซล B7  
Diesel B7

รหัสเอกสาร : 119000164-SD-010

แก้ไขครั้งที่ : 01

วันที่จัดทำ : 22/1/2564

## 10 ความเสถียร และการไวต่อปฏิกิริยา (Stability and Reactivity)

10.1 ความเสถียรทางเคมี	มีความเสถียรภายใต้สภาวะอุณหภูมิปกติ
10.2 สิ่งที่เข้ากันไม่ได้	กรดแก่หรือสารออกซิไดซ์อย่างแรง
10.3 วัตถุอื่นๆ ที่ควรหลีกเลี่ยง	-
10.4 สภาวะที่ควรหลีกเลี่ยง	ความร้อน เปลวไฟ และประกายไฟ
10.5 สารเคมีอันตรายหากเกิดการสลายตัว	-
10.6 อื่นๆ	-

## 11 ข้อมูลด้านพิษวิทยา (Toxicological Information)

11.1 LD50/ LC50	
โดยทางปาก (mg/kg)	17.900 mg/kg
โดยทางผิวหนัง (mg/kg)	> 4.300 mg/kg
โดยทางสูดหายใจ (mg/l)	5.6 mg/l 4 h
11.2 ความเป็นพิษ	
การสูดหายใจ	อาจทำให้ระคายเคืองระบบทางเดินหายใจ คลื่นไส้ ปวดศีรษะและมึนงง
สัมผัสถูกผิวหนัง	ระคายเคืองผิวหนัง ทำให้ผิวหนังแห้ง และระคายเคืองดวงตา
11.3 จัดอยู่ในกลุ่มสารก่อมะเร็ง/ก่อกลายพันธุ์ตาม	กลุ่ม 2A (ไอเสียของเครื่องยนต์), กลุ่ม 2B (เนฟทาซีน)
11.4 อื่นๆ	ออกฤทธิ์ที่ เลือด ดับ และต่อมไทรอยด์

## 12 ข้อมูลผลกระทบต่อระบบนิเวศน์ (Ecological Information)

12.1 ความเป็นพิษต่อระบบนิเวศน์	เป็นพิษต่อสิ่งมีชีวิตในน้ำและอาจก่อให้เกิดผลเสียระยะยาวต่อสิ่งแวดล้อม อาจซึมผ่านเข้าสู่ดินและสามารถปนเปื้อนน้ำใต้ดิน
12.2 การตกค้างยาวนาน	-
12.3 ผลกระทบอื่นๆ	-

## 13 ข้อพิจารณาในการกำจัด (Disposal Considerations)

ใช้การนำกลับมาใช้ใหม่ถ้าเป็นไปได้ การกำจัดให้ปฏิบัติตามกฎหมายการกำจัดขยะอันตราย

## 14 ข้อมูลเกี่ยวกับการขนส่ง (Transport Information)

14.1 หมายเลขสหประชาชาติ (UN Number)	1202
14.2 ชื่อในการขนส่ง	DIESEL FUEL
14.3 ประเภทความเป็นอันตรายสำหรับการขนส่ง (Transport Hazard Class)	3
14.4 กลุ่มการบรรจุ (Packing Group)	3
14.5 การขนส่งด้วยภาชนะขนาดใหญ่	-
14.6 อื่นๆ	-





เอกสารข้อมูลความปลอดภัยสารเคมี  
(Safety Data Sheet, SDS)  
ดีเซล B7  
Diesel B7

รหัสเอกสาร : 119000164-SD-010

แก้ไขครั้งที่ : 01

วันที่จัดทำ : 22/1/2564

## 15 ข้อมูลเกี่ยวกับกฎ ระเบียบ ข้อบังคับของหน่วยงานที่เกี่ยวข้อง (Regulatory Information)

### 15.1 กระทรวงแรงงาน

- กฎกระทรวงกำหนดมาตรฐานในการบริหาร จัดการ และดำเนินการด้านความปลอดภัยฯ เกี่ยวกับสารเคมีอันตราย พ.ศ. 2556
- ประกาศกรมสวัสดิการและคุ้มครองแรงงาน เรื่อง บัญชีรายชื่อสารเคมีอันตราย

### 15.2 กระทรวงอุตสาหกรรม

- ประกาศกระทรวงอุตสาหกรรม เรื่อง บัญชีรายชื่อวัตถุอันตราย

### 15.3 กระทรวงสาธารณสุข

-

### 15.4 กระทรวงทรัพยากรธรรมชาติและสิ่งแวดล้อม

-

### 15.5 กระทรวงคมนาคม

-

### 15.6 อื่นๆ

-

## 16 ข้อมูลอื่นๆ (Other Information)

### 16.1 สัญลักษณ์ NFPA

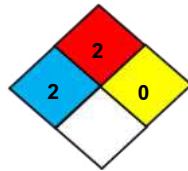





### 16.2 แหล่งข้อมูลและเอกสารที่ใช้ทำรายละเอียดข้อมูลความปลอดภัยของสารเคมีอันตราย

- เอกสารข้อมูลความปลอดภัยของสารเคมีจากผู้ผลิตสารเคมี/ผู้จัดจำหน่าย

### 16.3 อื่นๆ

-

<div></div>		<div>เอกสารข้อมูลความปลอดภัยสารเคมี (Safety Data Sheet, SDS) ดีเซล B7 Diesel B7</div>		<div>รหัสเอกสาร : 119000164-SD-010 แก้ไขครั้งที่ : 01 วันที่จัดทำ : 22/1/2564</div>	
ชื่อทางการค้า : ดีเซล B7		ชื่อสารเคมี : -			
<div></div>	ลักษณะการใช้งาน : อันตราย				
	รูปสัญลักษณ์ : <div></div>		ลักษณะทางกายภาพ : ของเหลวสีเหลือง		
			คำสัญญาณ : อันตราย		
	ความเป็นอันตรายทางกายภาพ : ของเหลวและไอระเหยไวไฟ		กลุ่มการจัดเก็บ		
ความเป็นอันตรายต่อสิ่งแวดล้อม : เป็นพิษสูงต่อสิ่งมีชีวิตในน้ำ มีผลกระทบในระยะยาว					3A
อุปกรณ์ป้องกันอันตรายส่วนบุคคล	ทางเข้าสารเคมี	ความเป็นอันตรายต่อสุขภาพ	มาตรการปฐมพยาบาล		
<div></div>	ทางการหายใจ	อาจเป็นอันตรายถึงตายได้ หากสูดดม	นำผู้ป่วยออกไปยังที่มีอากาศบริสุทธิ์ ให้ออกซิเจนหากหายใจลำบาก หากผิดปกติให้พบแพทย์		
	ทางผิวหนัง	ระคายเคืองผิวหนัง	ถอดเสื้อผ้าที่ปนเปื้อนสารเคมี และล้างบริเวณที่สัมผัสสารเคมีด้วยสบู่และน้ำสะอาด		
สภาวะที่ควรหลีกเลี่ยง	ทางดวงตา	ระคายเคืองตา	ล้างตาด้วยน้ำสะอาด หากใส่คอนแทคเลนส์ให้ถอดออก		
ความร้อน เปลวไฟ และประกายไฟ					
สารเคมีอันตราย หากเกิดการสลายตัว					
-					
องค์ประกอบของสารเคมี					
Gasoline 90-91	ทางการกลืนกิน	อาจเป็นอันตรายถึงตายได้ หากกลืนกิน ถ้ากลืนเข้าไปห้ามทำให้อาเจียน	หากกลืนกินให้ไปพบแพทย์ทันที ห้ามทำให้อาเจียน อย่าให้อะไรทางปากกับผู้ที่หมดสติ		
Ethanol 0 - 7					
Naphthalene 0.2					
Kerosine 0.1 - 25					
มาตรการจัดการเมื่อมีการหกรั่วไหล		มาตรการผจญเพลิง			
ข้อควรระวังส่วนบุคคล อุปกรณ์ป้องกันอันตราย และขั้นตอนปฏิบัติฉุกเฉิน	เคลื่อนย้ายแหล่งกำเนิดไฟทั้งหมดในบริเวณรอบๆ อพยพคนออกจากบริเวณ หลีกเลี่ยงการสูดดมไอระเหยของสารสวมชุดป้องกันสารเคมี ถุงมือ แวนครอบตาและอุปกรณ์ปกป้องกันทางเดินหายใจชนิดดูดซับก๊าซและไอ	จุดวาบไฟ	52 องศาเซลเซียส		
		%LEL	0.6 - 4.7%		
		ค่า pH	-		
		สารดับเพลิง	โฟม, คาร์บอนไดออกไซด์, ผงเคมีแห้ง หรือละอองน้ำ		
		อันตรายที่เกิดขึ้นจากสารเคมี	ไอระเหยหนักกว่าอากาศและลอยไปยังแหล่งกำเนิดไฟอาจทำให้ไฟลุกไหม้ย้อนกลับ		
		อุปกรณ์สำหรับนักผจญเพลิง	สวมใส่ SCBA และชุดผจญเพลิง		
วิธีการ และวัสดุสำหรับกักเก็บและทำความสะอาด	หยุดการรั่วไหลถ้าสามารถทำได้ หลีกเลี่ยงการก่อให้เกิดประกายไฟ ดูดซับสารด้วยดินแห้ง ทราขหรือสารเฉื่อย	การขนถ่าย เคลื่อนย้าย และการจัดเก็บ			
		ข้อควรระวังและหลีกเลี่ยง	หลีกเลี่ยงการสูดดมและสัมผัสสาร เก็บให้ห่างจากความร้อนและประกายไฟ ห้ามสูบบุหรี่		
ข้อควรระวังด้านสิ่งแวดล้อม	ป้องกันไม่ให้ไหลลงสู่รางระบายน้ำทิ้งและแหล่งน้ำ	วิธีการจัดเก็บอย่างปลอดภัย	เก็บในที่เย็น แห้ง และบริเวณที่มีการระบายอากาศเพียงพอ เก็บปิดลิ้นชักไว้ให้ห่างจากวัสดุที่เข้ากันไม่ได้ และอุณหภูมิสูง		
เมื่อเกิดเหตุฉุกเฉิน : โปรดปฏิบัติตามแผนฉุกเฉินกรณีสารเคมีอันตรายหกรั่วไหล			<div>สัญลักษณ์ NFPA<div><div><div>2</div><div>2</div><div>0</div></div></div></div>		
ติดต่อ : หัวหน้างาน, เจ้าของพื้นที่, เจ้าหน้าที่ความปลอดภัย					
*เอกสารฉบับนี้อ้างอิง SDS ต้นฉบับจาก Supplier					

	<div>เอกสารข้อมูลความปลอดภัยสารเคมี</div> <div>(Safety Data Sheet, SDS)</div> <div>ดีเซล B7</div> <div>Diesel B7</div>	<div>รหัสเอกสาร: 119000164-SD-010</div> <div>แก้ไขครั้งที่: 01</div> <div>วันที่จัดทำ: 22/1/2564</div>
ป้ายขีปนงสารเคมี (Chemical label)		กลุ่มการจัดเก็บ 3A
ชื่อทางการค้า : ดีเซล B7		ชื่อสารเคมี : -
รูปสัญลักษณ์ : 		อุปกรณ์ป้องกันอันตรายส่วนบุคคล: 
<div>ข้อความแสดงอันตราย:</div> <div>สารไวไฟสูง ระคายเคืองต่อผิวหนัง อาจทำอันตรายต่ออวัยวะเป้าหมาย (เลือด,ตับ,ต่อมไรมัส)</div> <div>เมื่อรับสัมผัสเป็นเวลานานหรือสัมผัสซ้ำ เป็นอันตรายต่อสิ่งมีชีวิตในน้ำ และมีผลกระทบในระยะยาว</div>		<div>ข้อควรระวังหรือข้อปฏิบัติเพื่อป้องกันอันตราย:</div> <div>เก็บให้ห่างจากความร้อนและแหล่งกำเนิดประกายไฟ สวมใส่อุปกรณ์ป้องกันอันตราย</div> <div>หลีกเลี่ยงการปล่อยสู่สิ่งแวดล้อม</div>
<div>เมื่อเกิดเหตุฉุกเฉิน : โปรดปฏิบัติตามแผนฉุกเฉินกรณีสารเคมีอันตรายทุกรั่วไหล</div> <div>ติดต่อ : หัวหน้างาน, เจ้าของพื้นที่, เจ้าหน้าที่ความปลอดภัย</div>		

## ภาคผนวก ข-29

แบบฟอร์มส่งเสริมคอนกรีต ของสัญญาที่ 2





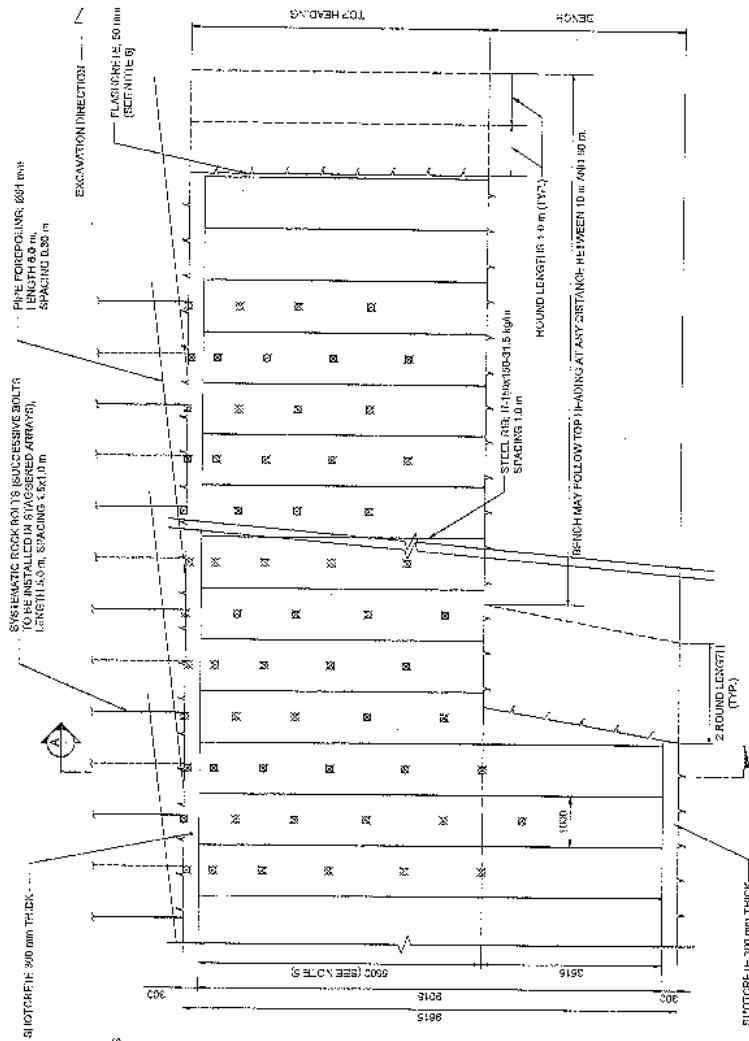



## 1.5

THIS TUNNEL SUPPORT CLASS IS FOR VERY POOR ROCK (RMR < 20),  
 1.01' HEADING AND BENCH EXCAVATION.  
 TUNNEL LENGTH IS 1.0 MI (1.6 KM) OR ELSE AGREED BY THE ENGINEER.  
 TUNNEL SUPPORT TO BE INSTALLED CONCURRENTLY WITH EXCAVATION.  
 PHOTOGRAPH TO BE ATTACHED AS SOON AS POSSIBLE AFTER INITIATING

2. DIMENSIONS ARE IN MILLIMETERS, UNLESS OTHERWISE INDICATED:  
 a. EXCAVATION LINE AND MINIMUM EXCAVATION DEPTH ARE REFER TO EXCAVATION LINE (A) (THEORETICAL EXCAVATION LINE).  
 b. EXCAVATION DEPTH MAY BE DIMINISHED OR INCREASED ON SITE CONDITION AND CONSTRUCTION NOT CONTROL.  
 c. SEE DETAILS FOR EXCAVATION LINED IN GENERAL. NOTES TWO NO. 02-2011-03-000-30, 31,  
 32, 33, 34, 35, 36, 37, 38, 39, 40, 41, 42, 43, 44, 45, 46, 47, 48, 49, 50, 51, 52, 53, 54, 55, 56, 57, 58, 59, 60, 61, 62, 63, 64, 65, 66, 67, 68, 69, 70, 71, 72, 73, 74, 75, 76, 77, 78, 79, 80, 81, 82, 83, 84, 85, 86, 87, 88, 89, 90, 91, 92, 93, 94, 95, 96, 97, 98, 99, 100, 101, 102, 103, 104, 105, 106, 107, 108, 109, 110, 111, 112, 113, 114, 115, 116, 117, 118, 119, 120, 121, 122, 123, 124, 125, 126, 127, 128, 129, 130, 131, 132, 133, 134, 135, 136, 137, 138, 139, 140, 141, 142, 143, 144, 145, 146, 147, 148, 149, 150, 151, 152, 153, 154, 155, 156, 157, 158, 159, 160, 161, 162, 163, 164, 165, 166, 167, 168, 169, 170, 171, 172, 173, 174, 175, 176, 177, 178, 179, 180, 181, 182, 183, 184, 185, 186, 187, 188, 189, 190, 191, 192, 193, 194, 195, 196, 197, 198, 199, 200, 201, 202, 203, 204, 205, 206, 207, 208, 209, 210, 211, 212, 213, 214, 215, 216, 217, 218, 219, 220, 221, 222, 223, 224, 225, 226, 227, 228, 229, 230, 231, 232, 233, 234, 235, 236, 237, 238, 239, 240, 241, 242, 243, 244, 245, 246, 247, 248, 249, 250, 251, 252, 253, 254, 255, 256, 257, 258, 259, 260, 261, 262, 263, 264, 265, 266, 267, 268, 269, 270, 271, 272, 273, 274, 275, 276, 277, 278, 279, 280, 281, 282, 283, 284, 285, 286, 287, 288, 289, 290, 291, 292, 293, 294, 295, 296, 297, 298, 299, 300, 301, 302, 303, 304, 305, 306, 307, 308, 309, 310, 311, 312, 313, 314, 315, 316, 317, 318, 319, 320, 321, 322, 323, 324, 325, 326, 327, 328, 329, 330, 331, 332, 333, 334, 335, 336, 337, 338, 339, 340, 341, 342, 343, 344, 345, 346, 347, 348, 349, 350, 351, 352, 353, 354, 355, 356, 357, 358, 359, 360, 361, 362, 363, 364, 365, 366, 367, 368, 369, 370, 371, 372, 373, 374, 375, 376, 377, 378, 379, 380, 381, 382, 383, 384, 385, 386, 387, 388, 389, 390, 391, 392, 393, 394, 395, 396, 397, 398, 399, 400, 401, 402, 403, 404, 405, 406, 407, 408, 409, 410, 411, 412, 413, 414, 415, 416, 417, 418, 419, 420, 421, 422, 423, 424, 425, 426, 427, 428, 429, 430, 431, 432, 433, 434, 435, 436, 437, 438, 439, 440, 441, 442, 443, 444, 445, 446, 447, 448, 449, 450, 451, 452, 453, 454, 455, 456, 457, 458, 459, 460, 461, 462, 463, 464, 465, 466, 467, 468, 469, 470, 471, 472, 473, 474, 475, 476, 477, 478, 479, 480, 481, 482, 483, 484, 485, 486, 487, 488, 489, 490, 491, 492, 493, 494, 495, 496, 497, 498, 499, 500, 501, 502, 503, 504, 505, 506, 507, 508, 509, 510, 511, 512, 513, 514, 515, 516, 517, 518, 519, 520, 521, 522, 523, 524, 525, 526, 527, 528, 529, 530, 531, 532, 533, 534, 535, 536, 537, 538, 539, 540, 541, 542, 543, 544, 545, 546, 547, 548, 549, 550, 551, 552, 553, 554, 555, 556, 557, 558, 559, 560, 561, 562, 563, 564, 565, 566, 567, 568, 569, 570, 571, 572, 573, 574, 575, 576, 577, 578, 579, 580, 581, 582, 583, 584, 585, 586, 587, 588, 589, 590, 591, 592, 593, 594, 595, 596, 597, 598, 599, 600, 601, 602, 603, 604, 605, 606, 607, 608, 609, 610, 611, 612, 613, 614, 615, 616, 617, 618, 619, 620, 621, 622, 623, 624, 625, 626, 627, 628, 629, 630, 631, 632, 633, 634, 635, 636, 637, 638, 639, 640, 641, 642, 643, 644, 645, 646, 647, 648, 649, 650, 651, 652, 653, 654, 655, 656, 657, 658, 659, 660, 661, 662, 663, 664, 665, 666, 667, 668, 669, 670, 671, 672, 673, 674, 675, 676, 677, 678, 679, 680, 681, 682, 683, 684, 685, 686, 687, 688, 689, 690, 691, 692, 693, 694, 695, 696, 697, 698, 699, 700, 701, 702, 703, 704, 705, 706, 707, 708, 709, 710, 711, 712, 713, 714, 715, 716, 717, 718, 719, 720, 721, 722, 723, 724, 725, 726, 727, 728, 729, 730, 731, 732, 733, 734, 735, 736, 737, 738, 739, 740, 741, 742, 743, 744, 745, 746, 747, 748, 749, 750, 751, 752, 753, 754, 755, 756, 757, 758, 759, 760, 761, 762, 763, 764, 765, 766, 767, 768, 769, 770, 771, 772, 773, 774, 775, 776, 777, 778, 779, 780, 781, 782, 783, 784, 785, 786, 787, 788, 789, 790, 791, 792, 793, 794, 795, 796, 797, 798, 799, 800, 801, 802, 803, 804, 805, 806, 807, 808, 809, 810, 811, 812, 813, 814, 815, 816, 817, 818, 819, 820, 821, 822, 823, 824, 825, 826, 827, 828, 829, 830, 831, 832, 833, 834, 835, 83

[illegible]

STATUS	CHECKED BY		APPROVED BY		REVIEW
	DATE	SPECIALIST	DATE	DATE	

CONTRACTOR :   	ISSUED BY :	PROJECT NAME :
	PROJECT NO. :	PROJECT ADDRESS :
	DATE OF INT. :	DATE :
	APPROVED BY :	

DRAWING NO. \_\_\_\_\_  
 CONTRACT DWG. NO. \_\_\_\_\_  
 STATUS \_\_\_\_\_  
 W \_\_\_\_\_  
 D2 100-1025-TP-300-001  
 LOCATION \_\_\_\_\_  
 SCALE \_\_\_\_\_  
 AS SHOWN \_\_\_\_\_  
 REMISION \_\_\_\_\_  
 A \_\_\_\_\_  
 SHEET \_\_\_\_\_  
 -2565

TRACK DOUBLING PROJECT  
DEN CHAI - CHIANG MAI - CHANG KHONG SECTION  
CONTRACT 2 : NGAO TO CHIANG MAI SECTION  
(KAL13744000 TO KM 7681890)

### ESTIMATED TUNNEL SUPPORT QUANTITIES

SUBSTRATE ELEMENTS	QUANTITIES	UNIT
SHOTCRETS 300 mm THICK	8.73	m <sup>2</sup> /m
S 161 NBL H-150x160 31.5 kg/m <sup>3</sup>	21.69	m <sup>3</sup> /ROUND
RYSH-MARKIC ROCK DOLT 6.0 m <sup>3</sup> H/AGI 16	13.5	m <sup>3</sup> /ROUND
LOCAL ROCK BOLT	AS REQUIRED	

MINIMUM EXCAVATION AREA

SECTION#	QUANTITIES	UNIT
FILL HEAD		m <sup>2</sup> /m
TOP HEAD	41.89	m <sup>2</sup> /m
REINCH	24/3	m <sup>2</sup> /m
INVERT		m <sup>2</sup> /m
TOTAL	66.88	m <sup>2</sup> /m

EXCAVATION DIRECTION

STEEL RIB H-150x150x5.6 mm  
(ONLY CHAIN LINE SHOWN FOR CLARITY)

SYNTHETIC ROCK BOLTS (SUCCESSIVE BOLTS  
TO BE INSTALLED IN SAGGERT ARRAYS),  
LENGTH 5.0 m, SPACING 1.5 x 1.0 m

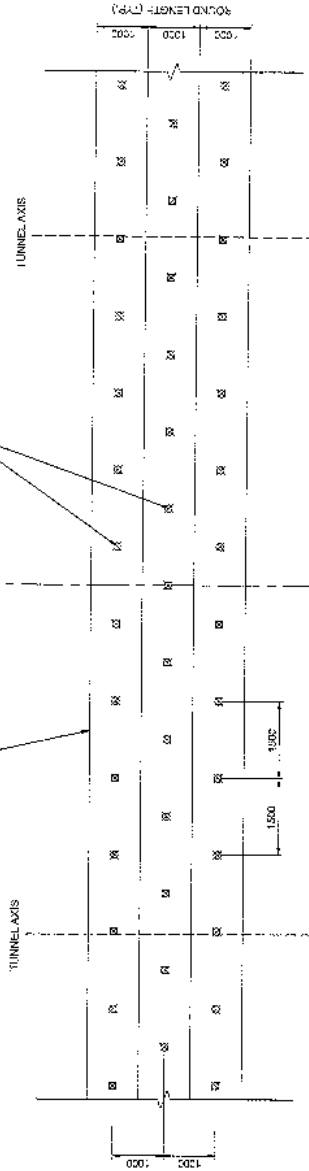

EXCAVATION PLAN  
SCALE 1:20

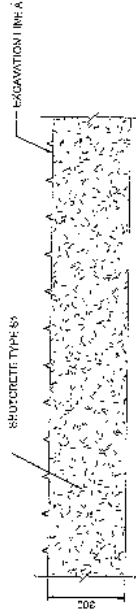

(TYPICAL DETAIL FOR SHOTCRETE TYPE S1 IN INVERT)

DETAIL A  
SCALE 1:10



(TYPICAL DETAIL FOR SHOTCRETE TYPE P1 IN INVERT)

DETAIL B  
SCALE 1:10

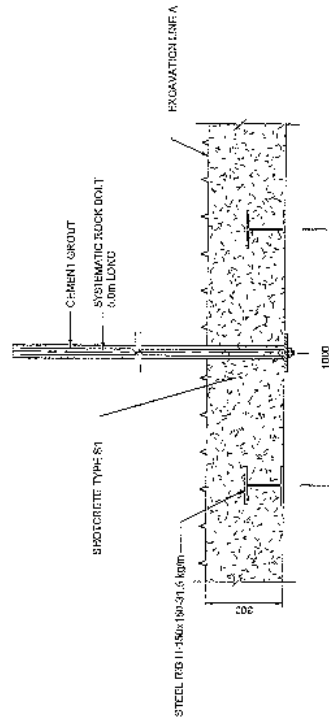

(TYPICAL DETAIL FOR SHOTCRETE TYPE S1 IN CROWN AND WALLS)

DETAIL C  
SCALE 1:10

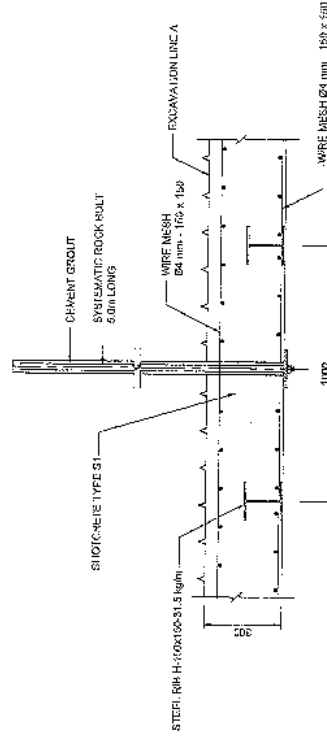

(TYPICAL DETAIL FOR SHOTCRETE TYPE P1 IN CROWN AND WALLS)

DETAIL D  
SCALE 1:10

**MASDAIP**

NO OBJECTION  
Date: 2023/02/23

TRACK DOUBLING PROJECT  
DEN CHAI - CHIANG RAI - CHIANG KHONG SECTION  
CONTRACT 2 : ROAD TO CHIANG RAI SECTION  
(KM.637+000 TO KM.789+000)

MAIN TUNNEL  
TUNNEL SUPPORT CLASS V6  
SHEET 2 OF 2

DESIGNED BY: PHIRAKAI V.	REVISION NO.:
CHECKED BY: PORNCHAI L.	REVISION NO.:
PROJECT MANAGER: PHIRAKAI V.	REVISION NO.:
STATUS:	REVISION NO.:
SCALE:	REVISION NO.:
LOCATION:	REVISION NO.:
DATE:	REVISION NO.:

CONTRACTOR:	JOINT VENTURE
REVIEW:	DATE:
APPROVED BY:	DATE:
CHECKED BY:	DATE:
STATUS:	DATE:

PROJECT CONSULTANT:	CONSTRUCTION SUPERVISION CONSULTANT
FOR TRACK DOUBLING PROJECT CONSULTANT FOR DEN CHAI - CHIANG RAI - CHIANG KHONG SECTION	
AEC TEAM	USE PC MPM

APPROVED BY:	DATE:
APPROVED BY:	DATE:
APPROVED BY:	DATE:
APPROVED BY:	DATE:

APPROVED BY:	DATE:
APPROVED BY:	DATE:
APPROVED BY:	DATE:
APPROVED BY:	DATE:

## ภาคผนวก ข-30

หนังสือขออนุญาตเข้าพื้นที่เพื่อก่อสร้างสะพาน ของสัญญาที่ 2



ที่ พย ๕๑๐๐๔.๔/๑๗๑

องค์การบริหารส่วนจังหวัดพะเยา  
ศูนย์ราชการจังหวัดพะเยา พย ๕๖๐๐๐

๑๒ มกราคม ๒๕๖๖

เรื่อง ขออนุญาตเข้าพื้นที่เพื่อก่อสร้างสะพานทางรถไฟยกระดับ (Railway Bridge) ในโครงการก่อสร้าง  
ทางรถไฟสายเด่นชัย - เชียงราย - เชียงของ สัญญาที่ ๒ ช่วงงาว - เชียงราย

เรียน ผู้ว่าการรถไฟแห่งประเทศไทย

อ้างถึง หนังสือการรถไฟแห่งประเทศไทย ที่ รฟ.กส.๑๖๐๐/๒๙๒๘/๒๕๖๕ ลงวันที่ ๒๓ พฤศจิกายน ๒๕๖๕

ตามหนังสือที่อ้างถึง การรถไฟแห่งประเทศไทยขออนุญาตเข้าพื้นที่ เพื่อก่อสร้างสะพาน  
ทางรถไฟยกระดับ (Railway Bridge) ในโครงการก่อสร้างทางรถไฟสายเด่นชัย - เชียงราย - เชียงของ  
สัญญาที่ ๒ ช่วงงาว - เชียงราย มีงานสะพานทางรถไฟยกระดับ (Railway Bridge) กม. ๖๘๙+๐๗๐ (SRT)  
ติดกับถนนองค์การบริหารส่วนจังหวัดพะเยา นั้น

องค์การบริหารส่วนจังหวัดพะเยา ได้พิจารณาแบบแปลนที่แนบขออนุญาตแล้ว ยินดีอนุญาต  
ให้เข้าดำเนินการได้ ในการนี้ขอให้ทางการรถไฟแห่งประเทศไทยพิจารณาเพิ่มค่า clearance ระหว่าง  
ท้องถนนสะพานรถไฟกับระดับผิวจราจรของถนนต้องไม่น้อยกว่า ๕.๕๐ เมตร ด้วย

จึงเรียนมาเพื่อโปรดพิจารณา

ขอแสดงความนับถือ

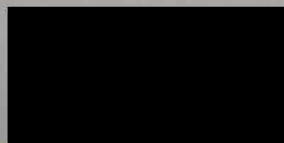

รองนายกองค์การบริหารส่วนจังหวัด ปฏิบัติราชการแทน  
นายกองค์การบริหารส่วนจังหวัดพะเยา

ฝ่ายทางหลวงชนบท กองช่าง

โทร ๐๕๔-๔๐๙๔๐๐ ต่อ ๖๖-๖๗

ภาคผนวก ข-31

ใบอนุญาตประกอบวิชาชีพวิศวกรรมควบคุม ของสัญญาที่ 2



